

# 煉瓦造被害調査報告

囑託員 佐藤好

目次

- 一、被害概要
- 二、被害調査
- 三、同上附圖
- 四、被害寫眞

## 一 被害概要

大正十二年九月一日ノ大震災ニヨリテ各種構造物ノ被害中  
特ニ煉瓦造建物ノ被害ノ激甚ナリシハ何人モ痛切ニ經驗セル  
處ニシテ更ニ之ヲ調査スルニ及テ益々其ノ然ルヲ感ズ。

第十九回東京市年表ニ依レバ震災前ニ於ケル東京府下ノ石  
造煉瓦建物ノ總數ハ大正十年度現在ニテ

棟 數 延 坪

石 造 一、六九三 四五、八一二

煉瓦造 六、九六九 四五〇、一七三

但シ石造ニハ「コンクリート」造「コンクリート」ブロッ  
ク「造鐵骨石造等ヲ含ミ煉瓦造中ニハ鐵骨煉瓦造ヲ含ム

第百號丙上 煉瓦造被害調査報告

而シテ其ノ大部分ハ崩壊又ハ修理殆ンド困難ナル程度ニ龜  
裂ヲ生ジ加フルニ下町方面一帶ハ猛火ノ爲メニ燒毀セラレ纔  
カニ其ノ被害ヲ免レタルハ丸ノ内馬場先通り附近ニ於ケル三  
菱合資會社所有ノ建物櫻田門外ニ於ケル諸官廳ノ建物及山ノ  
手方面ノ小數建物ヲ舉ゲ得ルノミナリ。

震災ニ就テ其ノ被害最モ激甚ナリシハ東京附近ニ於テハ本  
所深川方面龜戸方面王子方面及大森川崎方面ニ於ケル工場建  
築ニシテ全潰或ハ半潰セラレタルモノ甚ダ多ク隨ツテ建物ノ  
損失ノミナラズ人畜ノ死傷及器具機械諸設備ノ損害モ亦尠カ  
ラズ、只幸ニ當日ハ月初ノ休業日ナリシト其ノ時刻ガ正午ニ  
近カリシ爲メ職工ノ多クハ食堂(木造ノモノ多シ)若クハ戶外  
ニ在リシ關係上災厄ヲ免レタルモノ多カリシハ僥倖ト云フ  
ベシ

更ニ之ヲ震源地附近ニツキテ見ルニ殆ンド悉ク大破崩潰シ  
殊ニ横濱海岸通外人居留地附近ニ於ケル煉瓦建築ノ如キハ殆  
ンド形容ヲ止メザル程度ニ壞滅シタルモノスラ在リキ。

東京市及郡部ニ於ケル震災ニ依ル被害調査トシテ東京市  
役所統計課ニ於テ最近(大正十三年十一月)ノ調査ヲ表示スレ  
バ次ノ如シ、但シ該調査ハ目下進行中ニシテ未完全ノモノナ  
レバ調査完成ノモノトハ多少ノ差異アルヲ免レサルベシ。

第百號丙上 煉瓦造被害調査報告

東京市及郡部ニ於ケル震災火災被害調査ノ内石造及煉瓦造建物ニ關スル表 東京市役所統計課ニ於テ大正十三年十一月ノ調べ

構造種別	被害別	焼		失		全		壊		半		壊		大		破		合		計	
		棟數	面積	棟數	損失	棟數	面積	棟數	面積	棟數	面積	棟數	面積	棟數	面積	棟數	面積	棟數	面積	棟數	損失
石造		一二五	三七八四三 <small>延坪</small>	一一二四、七〇〇 <small>円</small>	二五	二六四	九、四〇〇 <small>円</small>	二六	五七六 <small>延坪</small>	二〇、九六〇 <small>円</small>	二六	八五二 <small>延坪</small>	八九三五五 <small>円</small>	一一三〇八	二九、五三三 <small>延坪</small>	一三、五四七、四五					
煉瓦		五二九六	三、七三三 <small>延坪</small>	一三、四九、五五〇	五六	四、二七九	一、四九七、六五〇	六六	四、三六五	九、一六六、五〇〇	二五九	一三、五九七	一、四七、六八五	五、六一一	三、七四九、五四	二、七二九、三五五					
總計				一、六六九、四二五			一、五九〇、〇五〇			一、〇三七、六一〇			一、五七、〇五〇			一、四〇、八八九、〇〇					

郡部

構造種別	被害別	焼		失		全		壊		半		壊		大		破		合		計	
		棟數	面積	棟數	損失	棟數	面積	棟數	面積	棟數	面積	棟數	面積	棟數	面積	棟數	面積	棟數	面積	棟數	損失
石造		四二	六九七 <small>延坪</small>	二、四三、九五〇 <small>円</small>	二元	四九三 <small>延坪</small>	一〇、三五三〇 <small>円</small>	三元	六二二 <small>延坪</small>	六、四二六〇 <small>円</small>	三元	一〇、八一	一、三、五〇五 <small>円</small>	一〇六	一、八〇三 <small>延坪</small>	四、二七〇 <small>円</small>					
煉瓦		一六	八二三	二、八四、八五〇	七六	三、六六六	七、九八〇	二二	一、〇八一	一、三、五〇五	二六	一、七、七六五	二、六五	三、三八八	三、七九二、二五						
總計				三、〇八九、八〇〇			一、九、一、〇〇〇														
市郡總計				一、六六九、四二五			一、五九〇、〇五〇						一、五七、〇五〇			一、四〇、八八九、〇〇					

即該表ニツキテ見ルニ煉瓦建物ノ被害總棟數ハ五、九四六棟ニシテ之ヲ震災前ニ於ケル總數六、九六九棟ニ對比スレバ被害百分率ハ八五、三「パーセント」ノ高率ヲ示スヲ見ル更ニ石造ニ就キテ見レバ被害棟數ハ一四一四棟ニシテ震災前ニ於ケル一六九三棟ニ對比スレバ八三、五「パーセント」トナル、

尤モ右數字ハ震災當時ニ於ケル建物ノ實數ニ對スル百分比ニアラズ尙又構造別中ニハ純石造煉瓦造以外ノモノモ混同スルヲ以テ精確ナル數字ニアラザルベシト雖之ヲ以テ被害ノ激甚ナリシハ略想像スルコトヲ得ベシ。  
次ニ損害金額(建物ノミノ)ヲ見ルニ市郡總額實ニ一億四千



五百萬圓ノ多額ニ上リ震災地全般ニ亘リテ總テノ有形損失總額約五十五億圓ニ對比シテ約二、七「パーセント」ニ當ルヲ見ル。

上述ハ單ニ建物ノミノ損失ナレドモ更ニ災害ニヨル人命ノ損失建物ニ包藏セラレタル財寶器具機械類等ヲ考慮スレバ實ニ莫大ナル額ニ達スベシ、幸ニ石造煉瓦造建物ハ其非耐震的ナルト經濟上著シキ特長ナキトノ爲メニ最近鐵筋「コンクリート」構造ニ壓倒セラレ漸減的傾向ヲ有シ各種大建築ハ主トシテ鐵骨或ハ鐵筋「コンクリート」構法ヲ採用スルニ至リタルヲ以テ災害ノ幾分ヲ輕減シ得タルハ不幸中ノ幸ト謂フベキカ

次ニ煉瓦造建物ノ震害ノ概要ヲ記スベシ、今次ノ地震ニ於テ東京附近ニ於ケル震度ハ多數ノ煉瓦建築ノ破壞限度ヲ超過セルモノト見做サル、ヲ以テ破壞狀況ニヨリテ直チニ建物ノ優劣ヲ批判スルコト稍困難ナルベシト雖モ被害ノ一般狀況ヨリ想像スルニ破壞ノ大部分ハ煉瓦ノ張力或ハ煉瓦ト「モルタル」ノ附着力ノ大小ニ起因スト見做サル、場合尠カラズ、從ツテ明治二十四年濃美大地震同廿七年東京大地震以前ニ於テ主トシテ石灰「モルタル」或ハ火山灰「モルタル」ヲ使用シタルモノニ於テ施工必ズシモ不良ナラズトスルモ被害程度激甚ニシテ成績優良ト云フコト能ハズ、其ノ後前記震災ニ鑑ミ材料構法著々改良セラレ明治三十年代ヨリ四十年前後ノ建築ニ在

リテハ「セメントライムモルタル」或ハ「セメントモルタル」ヲ使用シ施工入念ニ行ハレタルモノニ於テハ被害比較的輕微ナリ、特ニ煉瓦建築ノ非耐震性ヲ考慮シ所謂妻木式構法トシテ壁體ニ碇聯鐵及「ボール」ヲ挿入スル等ノ補強方法ヲ講ジタルモノニ於テハ殆ンド被害ヲ認メザルモノスラアリ。

次ニ構造各部ノ被害概要ヲ述ブベシ。

(1) 基礎 煉瓦建物ニ於ケル基礎ハ一般ニ外壁及間仕切壁下共連續基礎ヲ使用スルモノ多ク從ツテ基礎ノ變動ハ工場建築等ノ如ク廣大ナル面積ニ亘リテ間仕切壁ノ乏シキモノ又ハ地盤著シク軟弱ニシテ移動陷沒等ノ起ラザル限リハ一般ニ顯著ナルモノアラザリキ。

(2) 床及屋根 一般ニ木造ノモノ多ク(尤モ最近ノ建築ニハ鐵筋「コンクリート」ヲ使用セルモノモ尠カラズト雖モ)爲メニ下町方面ニ於テハ悉ク燒燼シタリ、之ヲ殘存セルモノニツキテ見ルニ一般ニ床及小屋自體ニハ殆ンド被害ヲ認メザルモノ多ク唯壁體ト床及小屋トノ間ニ相互移動ヲ示セルモノ尠カラズ。

(3) 壁體 壁體ニ於ケル被害ハ激甚ヲ極メタリ即煉瓦建築ノ被害ハ悉ク壁體ナリト謂フベキ程ナリ、即倒潰大破龜裂各所ニ散在シ被害ヲ免レタルモノ甚ダ尠シ、而シテ倒潰ノ比較的多キハ建物ノ平面的竝ニ立體的突出部分ニ於テナリ、即平

面的ニハ建物階階段室等ノ突出部分立體的ニハ切妻壁扶欄扶壁煙突軒蛇腹等ニ於テ多カリキ、龜裂ノ最モ多クハ一般ニ開口附近ニ於テ散在シ其大部分ハ彎曲龜裂張力龜裂ト見做サルルモノニシテ壓挫之ニ次ギ純粹剪力ニヨル龜裂ト見做サル、モノハ殆ンド見ラレザリキ、而シテ上記龜裂ハ一般ニ煉瓦目地ニ沿ヒテ水平ニ走り又ハ煉瓦及目地ヲ通ジテ斜行スルモノ多カリキ、次ニ東京市及其ノ附近ニ於ケル煉瓦建物ノ被害狀況ヲ個々ノ建物ニツキテ摘記スベシ。

## 二 被害調査書

後掲被害調査ハ主トシテ警視廳建築課ニ於テ震災當時組織セラレタル災害調査煉瓦建築班ニ於テ筆者及班員ガ調査セルモノヲ基礎トシテ作製セラレタルモノニシテ調査ノ方針トシテ執リタル處置次ノ如シ。

(イ) 寫眞ニヨリテ被害ノ現場ノ變遷セザル間ニ速カニ之ヲ撮影スルコト。

(ロ) 統計資料トシテ各方面ニ班員ヲ分派シ建物ノ構造ノ概要及被害ノ狀況ヲ報告セシムルコト。

(ハ) 適當ノ建物ニツキテ構造被害等ヲ精査スルコト。

(但シ被害ハ震害ヲ主トス)

然レドモ當時交通機關ノ不備ト人員ノ不足ニヨリテ到底廣

大ナル土地ニ亘リテ多數ニ散在シ且ツ激烈ナル被害建物ニツキテニ其ノ詳細ト精確トヲ期スルコト能ハズ、而カモ如斯廣汎ナル被害ニツキテ部分的調査ニ終ルヲ遺憾トシ種々方策ヲ講ジタリト雖モ歸著スルトコロハ隔靴搔痒ノ感ナキ能ハズ。

右ノ如キ事情ニヨリ調査中ニ記載セラレタル數字ハ多クハ步測或ハ目測ニヨリ被害程度ノ如キモ大體觀念ノ上ヨリ認定シタル場合少ナカラズ、又部分的觀察ニ止メタル場合モ甚ダ多シ、其後機會アル毎ニ其ノ修正追補ヲ爲サント思ヒツ、モ被害建築ノ大半ハ既ニ爆破除却或ハ修理セラレ且ツ建物ニ關スル書類モ古キハ已ニ失シ然ラザルモ火災ノ爲ニ燒失散逸シ到底其ノ目的ヲ達スル能ハズシテ今日ニ至リタルヲ遺憾トス

### 麴町區永樂町

#### 高田商會

事務所 地下室共五階建外ニ屋階ヲ有ス、大正四年竣工、方位正面大手町通りニ平行、長壁ノ長六間高六十五尺厚地階3B、間仕切3B及2.5B、開口普通、床鐵骨煉瓦陸迫「シンダー」コンクリート「仕上ナリ、東部廣間ニハ鑄鐵支柱ヲ有ス、小屋木造「マンサード」式ナリ、正面階段部分ニ鐵筋「コンクリート」ヲ使用ス、基礎杭打地形ニシテ耐荷地盤ノ變動ニ應ジテ「5尺乃至6尺」杭ヲ使用シタリ。

西部(左翼)上階ニ龜裂ヲ生ジ火災ノ爲メニ最上階床ガ墜落シ二階床以上ヲ潰壞シタリ、東部上階部ニ窓附近ニ於テ龜裂ヲ生ジ特ニ東北隅ニ於テ顯著ナリ、尙此ノ部分ニ於ケル龜裂ハ下階ニマデ導カレタリ、内部間仕切モ開口部ニ小龜裂ヲ認ム、火災ノ爲メニ東部ニ於ケル第一階鑄鐵支柱屈曲シ床面稍下垂ス。

麴町區永樂町

鐵道省變電所

平家建 7K×20K 大正二年竣工、方位正面妻ハ大手町通ニ平行、長壁ノ長二十間、高二十四尺、厚2B柱形二十尺毎1.25B×1B開口普通、妻壁ニ切妻壁ヲ有ス、小屋鐵骨。妻壁入口上中央部ニ全高ヲ通ズル垂直龜裂アリ入口兩側ノ窓ヨリ斜行龜裂アリ、側壁ニ水平龜裂及斜行龜裂アリ小屋組ヲ支持スル部分ニ垂直龜裂アリ、火災ノ爲メ木部燒失鐵骨小屋大部分火災ノ爲メ墜落ス、基礎沈下ノ形跡アルモ原因不明。

麴町區三番町八二。

中央電話局九段分局新館。

二階建 25K×8K前方道路ニ面セル部分ハ大正十年増築セルモノナリ、方位前面壁體ハ南30°長壁ノ長10.5K厚2.5B高三十二尺、控壁3B×1B1.5K毎ニ配置、開口少キ方床及小屋木造、建物隅ニ稍大ナル柱形アリ蛇腹及窓上楣ハ人造石ヲ

使用ス間仕切壁乏シク側面及背面窓上部及下部ニ控壁ヲ通ズル水平龜裂、建物隅ニ近キ窓上稍大ナル垂直龜裂、隅柱形ニ水平龜裂アリ、背面入隅ニ近キ部分ノ破壞特ニ著シク軒蛇腹石墜落、内部間仕切ハ外壁トノ接著部分ニ於テ垂直龜裂アリ其他各所ニ龜裂散在シ破損狀態ハ一般ニ顯著ナリ木造床異狀ナシ。

同 舊館

二階建 18K×5K. 7K×5K 年齡古方位同前長壁ノ長八間高三十二尺厚2B開口少、床及小屋木造、施工宜シカラズ、室内間仕切迫持ニ鐵材補強アリ、間仕切乏。階上西北隅及北東隅ニ於ケル二階壁體一部倒潰西側壁水平龜裂ヲ生ジ稍傾斜ス建物入隅部窓附近及新館トノ接合ニ大龜裂アリ室内迫持ニ大龜裂ヲ生ジタルモ落下スルニ至ラズ、階下ニ於テモ龜裂多シ、木造床異狀無シ。

麴町區三番町。

河合銀行番町支店。

二階建(外ニ一部地下室アリ) 6K×6K(一十八坪)、方位正面九段市ケ谷通ニ面ス、長壁ノ長六間、厚階下2B階上1B高三十尺、開口南面普通北面小、床及小屋木造異常ナシ、北面約六尺ノ低地ニ面ス、地震ノ被害比較的北面ニ多シ、南正面ニ於テハ中央部上部ノ「アーチ」形部ニ龜裂ヲ生ジ「コーニス」

ノ縁石一部墜落シ階上兩翼ノ窓上ニ垂直龜裂アリ尙右翼煙突ノ柱形ガ「アーチ」ノ起線部ニ於テ略水平ニ大破セリ、北面ニ於テハ比較窓少キニモカ、ハラズ大龜裂階上階下ヲ通ジテ發達シ特ニ平面凸出部入隅附近ニ於テ著シク最端壁ハ垂直ニ大龜裂ヲ生ジ同龜裂ハ基礎ニ向ツテ延長セラル、東西兩壁ニ於テモ同様大龜裂アレドモ其ノ程度稍輕微ナリ、尙正面入口ヨリ左方前面ニ沿ヒテ設ケラレタル明取溝渠ハ地崩ノ爲メニ埋没セラレタリ、因ニ同建物ハ震災當時工事中ナリキ。

## 麴町區三番町

## 川崎貯蓄銀行番町支店

二階建 4K×6K 年齡新、方位正面番町大通ニ平行、長壁ノ長サ四間高三十二尺厚二階ヲ通ジテ 2B 開口普通、床及屋根木造。

階上各所ニ大龜裂ヲ生ズ、特ニ西側面ニ於テ著シ、入口西側柱ノ上端及下端ニ方向相反セル部分ニ於テ剝離セル個所アリ、床異狀ナシ。

## 麴町區紀尾井町

## 上智大學

二階建 30K×6K 方位正面壁體略正北ニ面ス、長壁ノ長六間高四十五尺厚一、二階 2.5B 三階 3B 控壁三間毎ニ 4.5B×0.5Bノ柱形アリ開口約三分二床及小屋木造。

南壁中央部三階床以上倒潰シ二階部分ニ大龜裂アリ、西南隅ノ部分窓上ニテ垂直龜裂及窓下ニテ水平龜裂アリ、正面玄關右方ニ於ケル凸出壁體(階段室)ハ西北隅ノ部分ニ於テ三階ヲ通ジテ垂直ニ崩裂倒壊ス、正面廊下部分ニ於ケル長壁體ハ第三階及第二階ノ窓側壁體ニ窓上下ニ水平小龜裂及壓挫ノ部分アリ建物ノ其他ノ部分ニ於テモ小龜裂散在ス第一階壁ニ於テハ龜裂輕微ナリ。

此ノ建物ハ大正十一年四月ノ地震ニ於テ被害アリ屋上突出扶壁ヲ除却改修セルモノナリ。

## 麴町區九段

## 遊就館 陳列所

二階建 方位南正面壁體西三十度北、長壁、厚 3B、床及屋根木造、内部間仕切、木造。

南正面入口上部、南北側壁ノ一部二階以上倒壊其他ノ部分ニ於テモ扶壁ノ壞落及大龜裂各所ニ散在シ北側壁體ニ於ケル突出柱體ニシテ、壁體トノ連接部附邊ニ於テ折斷廻轉セルモノアリ。

## 同 圖書室

二階建 正面ニ於テハ小龜裂ニ過ギザルモ南側面ノ壁體ハ内部間仕切トノ結合部分ヨリ垂直ニ切斷セラレ二階以上倒壊。

## 麴町區九段

偕行社

地中階付二階建 建坪百十坪、明治十二年竣工、方位正面壁體西ニ面ス、長壁ノ長十間、厚地中階 3B 第一階 2½B 第二階 2B 開口少、床及屋根木造。

南妻壁第二階室外ニ倒壊西南隅及北妻壁ニ大龜裂アリ、内部間仕切ニ小龜裂アリ、正面階段室ノ第二階ニ於ケル入口楣ニ挿入シタル「ボールド」ガ壁體ヲ貫キテ破片隣室ニ落ツ、東面ニ於ケル「ベランダ」ノ石柱ヲ構成スル切石ハ其ノ目地ヨリ切斷セラレ廻轉シタル儘倒壊ヲ免レタリ、尙「ベランダ」ニ面スル長十間ノ長壁ニハ何等異狀ヲ認メザリキ。

## 麴町區大手町

丸ノ内煙草專賣局 事務所

二階建明治四十三年頃竣工、方位、正面壁體東十度北、厚、第一階 3B 間仕切 2½B 一間内外毎ニ ¾ 瓦棒ヲ挿入シアリ床及屋根木造、東側中央部ニ四間角高サ軒上端ヨリ約二十尺ノ塔體アリ。

地震ニヨリ塔體ガ軒上ニ於テ折斷且ツ三方ニ朔裂シ一片ハ東方路上ニ一片ハ塔部内ニ他ノ一片ハ屋根ヲ破壊シテ北隣室ニ落下シ更ニ床ヲ破リテ下階ニ及ビ負傷者二名ヲ出セリ渡廊下トノ接合部分ニ稍大ナル龜裂アリ渡廊下ノ鐵梁ノ大熱ニヨル

第百號丙上 煉瓦造被害調査報告

伸長ノ爲メナルベシ尙背面壁體及室内廊下迫持ニ小龜裂アル外著シキ被害ナシ火災ニヨリ木部全燒。

同 標本室

四階建(三階建ナリシヲ四階ヲ増設セルモノ) 5K×10K 方位本館同様長壁ノ長サ八間厚 2½B 床第二階鐵筋「コンクリ」第三第四階鐵骨、屋根木造、室内中央ニ二間毎ニ徑八寸ノ柱アリ、第四階増築部分ハ地震ニヨリテ大龜裂後火災ニヨリテ倒壊ス下階ニ於テモ相等龜裂アリ木部ハ火災ニヨリテ全部燒失。

## 麴町區大手町

大日本私立衛生會 事務所

二階建 10K×10K 明治四十四年頃竣工、方位、西側ハ大手町通りニ平行、平面不規則ナレドモ入口ニ關シテ殆ド左右同形ニシテ中央ニ楕圓形ノ廣間ヲ有ス、壁厚 1½B 床木造燒失、屋根「ドーム」鐵骨。

地震ノ爲メ壁體龜裂ヲ生ジ「ドーム」墜落シ壓死者二名ヲ出ス、崩壞狀態約左右對象ナリ。

## 麴町區大手町

印刷局分工場

二階建 正面壁體ハ南面ス、壁厚 2½B 床鐵骨「コンクリ」屋根木造、兩翼長壁ハ夫レ夫レ二階窓臺下ニテ水平龜裂ヲ

生ジ東妻壁體ハ垂直ニ崩裂ス、階段室ハ地震ニヨリテ大龜裂ヲ生ジ大火ニヨリテ崩壞シ壞片入口ヲ壓ス。

同 工作課

二階建 床及屋根鐵骨「コンクリート」階上外壁窓上端附近ニ水平龜裂ヲ生ジ内部ニケ所ノ間仕切ハ大龜裂ヲ生ズ。

同 活版部新築

二階建 床及屋根鐵骨木造、地震ニヨリテ特ニ建物隅ニ水平大龜裂ヲ生ズ。

同 活版部(大平町通)

二階建 方位南北ニ長シ床及屋根木造「スレート」葺、渡廊下ニヨリテ新築鐵筋「コンクリート」造(三階)ト連結ス。  
渡リ廊下ノ連結部分ヨリ全部倒潰シ壓死者十名ヲ出ス。

同 印刷部

二階建 壁厚100床及屋根木造、正面及右側全部崩潰、壓死者二三名アリ、明治初年ノ建築ニシテ材料ハ「ライムモルタル」ヲ使用ス。

麴町有樂町

舊郵船會社(三菱合資會社所有)

地下室付三階建方位北面馬場先通ニ平行、長壁ノ長サ七間、厚地下室 3.5B 第一階 3B 第二階 2.5B 第三階 2B 階高地中室八尺四寸第一階及第二階十五尺第三階十三尺軒高五十尺、

床鐵骨「コンクリート」屋根木造ナレドモ當時改築ノ爲メ木部取拂ヒ尙壁體頂部ヲ削リ取りタルマ、露出シ置キタリ、基礎根伐深九尺「コンクリートフーテング」幅十尺厚四尺四寸、末口五寸長四間杭二尺間ニ配置、壁體中水平方向ニハ幅二吋半厚十六分ノ五吋平鐵三本ヲ三尺乃至四尺毎ニ挿入尙垂直方向ニハ各所ニ一吋九棒ヲ配置シタリ。

地震ニヨリテ僅カニ第三階ノ小部分(東側長壁ニ於ケル窓下)ニ小龜裂ヲ生ジタルノミニシテ他ニ何等異常ナシ。

麴町區大手町

東京銀行集會所

二階建 方位西側大手通りニ平行、長壁ノ長九間、高三十尺、開口普通、煉瓦壁體ニ各階ニ鐵筋「コンクリート」臥梁ヲ廻シ床鐵骨鐵筋「コンクリート」ト連結、壁體煉瓦内ニハ豎一尺間ニ一吋九棒ヲ建テ之ヲ臥梁ニ連結シ尙横煉瓦五六段毎ニ四分ノ一吋九棒ヲ挿入シタリ、屋根小屋組ハ主要部鐵骨其他ハ木造トス、地震ニヨリテ殆ンド異狀ナシ。

麴町區有樂町二丁目

農工銀行事務所

二階建 9K×11K 室ノ大サ 9K×11K 壁厚ト 2Bト 1.5B 高二十八尺、柱形及窓入口ナシ、床及屋根木造。  
窓附近ニ龜裂アリ。

## 麴町區有樂町二丁目

## 報知社別館事務所

二階建 6K×4K 室ノ大サ 6K×4K 壁厚上下 1.5B 高二十八尺、柱形ナシ、床及屋根木造。  
階下窓上ヨリ階上窓ヲ通シ軒上マデ龜裂アリ。

## 麴町區有樂町一丁目

## 警視廳倉庫

二階建 4K×12K 室ノ大サ 4K×12K 壁厚 2B 階上 1.5B 高二十六尺、窓入口少、床及屋根木造燒失。  
上窓ヨリ下窓ニ小龜裂アリ。

## 麴町區有樂町

## 帝國劇場別館事務所

二階建 4K×12K 室ノ大サ 4K×4K 壁厚 1.5B 間仕切 1.5B 高二十六尺、窓入口少、床及屋根木造燒失。  
窓上下ニ微少龜裂有リ。

## 麴町區有樂町

## 帝國劇場別館事務所

二階建 5K×15K 室ノ大サ 5K×4K 壁厚 1.5B 上下共、高二十六尺、床及屋根木造燒失。  
窓上下微少龜裂。

## 麴町區有樂町一丁目

## 第百號丙上 煉瓦造被害調査報告

## 三菱八號館事務所

三階地下室付 9.5K×26K 長壁ノ長 5K×8K 壁厚 3.5B (全部) 地下室 1B 高四十五尺、窓入口大。  
異狀ナシ。

## 麴町區有樂町一丁目

## 三菱七號館

總テ八號館ト同ジ。

## 麴町區有樂町一丁目

## 商業會議所

二階建 異狀ナシ

## 明治生命保險會社

二階建 高四十五尺、異狀ナシ

## 古河合名會社同礦業株式會社

三階建 四十五尺、異狀ナシ

## 「シーメンス、シュツケルト」會社

三階建 高四十五尺、異狀ナシ

## セールフレーザー會社

三階建 高四十五尺、異狀ナシ。

## 三菱十號館

二階建地下室付 10K×4K 長壁ノ長 10K×4K 厚 2.5B 42.2B 地下 3B 高二十八尺、柱形ナシ、床鐵骨「コンクリート」屋根

木造。

長壁中央ニ窓ヨリ室ニ小龜裂有リ。

三菱九號館

三菱十一號館

十二號館

何レモ三菱十號館ト同様異狀ナシ

麴町區大手町

大日本私立衛生會

二階建 10K×10K 長壁ノ長 3K×4K 厚 2B 上 1.5B 高二十  
六尺、柱形ナシ、窓入口大、床木造、屋根鐵造。

倒壞。

麴町區大手町

印刷局事務所ノ一

二階建 10K×20K 長壁ノ長 10K×20K 厚 2B 上 1.5B 高二  
十尺、柱形ナシ、床及屋根木造燒失。  
半壞。

麴町區大手町

印刷局事務所ノ二

三階建(地下室付) 17.5K×6.5K 室ノ大サ 5.5K×7.5K×10K  
厚 3B (全部) 高四十五尺、床及屋根鐵骨「コンクリート」。  
異狀ナシ。

麴町區大手町

印刷局事務所ノ三

二階建 6.5K×20K 長壁ノ長 6.5K×20K 壁厚 2B 高三十尺、  
柱形ナシ、床及屋根木造燒失。

倒壞。

麴町區大手町

神田稅務所

倒壞。

麴町區錢瓶町

中央電話局事務所

二階建 壁厚下 2B 上 1.5B 高二十五尺、床及屋根木造燒失。  
各所ニ龜裂ヲ生ズ。

麴町區大手町

稅務監督局

倒潰。

麴町區有樂町

東京府廳

二階建 壁厚下 2.5B 上 2B 高四十尺、床及屋根木造、基礎  
杭打。階上間仕切ト外壁トノ接合部分ニ於テ稍大ナル龜裂ヲ生ズ。  
中庭ニ面スル廊下壁體ニ階上階下ヲ通ズル水平龜裂(微小)  
二條ヲ認ム。

屋根及床、異狀ナシ。



麴町區有樂町二丁目。

有樂町車庫ノ一

平家階 壁長三十六間、梁間五間、控壁幅 $3B \times 0.5B$ 九尺間、壁高二十尺、壁厚 $2B$ 窓ナシ、床及小屋構造燃失。

地上四尺ノ所ニテ水平龜裂アリ壁體ハ外部ニ四寸乃至五寸傾斜ス。

麴町區有樂町二丁目

有樂町車庫ノ二

平家建 壁長三十六間、梁間五間、控壁幅 $3B \times 0.5B$ 九尺間、壁高二十尺、壁厚 $2B$ 床及小屋木造燃失。

南端ニ窓ヨリ窓ニ斜行龜裂アリ。

麴町區有樂町三丁目

東京市有樂町變壓所、第三變壓所

地下室共二階建  $7K \times 9K$  壁厚 $1\frac{1}{2}B$  壁高二十三尺、窓少、小屋鐵骨、床鐵梁工形「コンクリート」。南北ノ方向壁體落下ス。

東京市有樂町變壓所、第一變壓所

$7K \times 11K$  壁厚 $1\frac{1}{2}B$  壁高十二尺、倒潰。

東京市變壓所、第二變壓所

二階建  $15K \times 8K$  壁高二十三尺、壁厚 $1\frac{1}{2}B$  窓近、壁長十五

第百號丙上 煉瓦造被害調査報告

間、床、鐵骨「コンクリート」。切妻壁落下ス。

麴町區有樂町

田中寫真製版所工場

平家建 一階煉瓦造、二階木造、室ノ大サ $3K \times 12K$  壁厚 $1\frac{1}{2}B$  壁高十五尺、控壁 $2B \times 0.5B$  床鐵骨「コンクリート」小屋木造燃失。

全壁面龜裂アリ。

麴町區山下町一丁目

華族會館

二階建 室ノ大サ $5K \times 8K$  壁厚 $2B$  壁高三十六尺、床及小屋木造、明治七年建築ス異狀ナシ。

同倉庫

二階建 高二十尺  $3K \times 9K$  二階及階下壁厚 $1\frac{1}{2}B$  倒潰。

麴町區內幸町一ノ五

黒田安雄氏邸

二階建  $7K \times 3K$  壁高二十尺、控壁 $1\frac{1}{2}B \times 1\frac{1}{2}B$  階下壁厚 $1\frac{1}{2}B$  二階木骨煉瓦壁厚 $1\frac{1}{2}B$  床及小屋木造。

半潰。

麴町區霞ヶ關

## 海相官邸

二階建 壁厚一階 $2\frac{1}{2}B$ 二階 $2B$ 間仕切 $1\frac{1}{2}B$ 壁高三十尺、室ノ大サ $3K \times 3K$ 床及小屋木造、廊下二階破壊階上大龜裂ヲ背面ニ生ズ。

## 麴町區霞ヶ關

海軍省内倉庫二棟

4.5K×9K壁厚 $2B$ 壁高二十尺、床及小屋木造、妻壁半壞。

## 麴町區霞ヶ關

海軍省本館

三階建 壁高四十五尺、壁厚一階 $3\frac{1}{2}B$ 二階 $3B$ 三階 $2\frac{1}{2}B$ 異狀ナシ。

## 麴町區麴町三丁目

東京電燈株式會社變壓所

三階建  $8K \times 5K$  高四十二尺。

壁厚 一階 $2.5B$ 二階 $2B$ 三階 $3B$ 一階 $1.5B$

床各階鐵骨「コンクリート」

屋根鐵骨生子板葺

異狀無シ。

## 同所

同會社變壓所

二階建  $3K \times 7K$  高サ三十尺。

壁厚 一階 $2B$ 二階 $2B$

床 各階鐵骨「コンクリート」

屋根小屋鐵骨

破損狀態 「ベジメント」崩落、窓ヨリ窓へ其他全部大龜裂。

## 同所

同會社倉庫

平家建 高十四尺。

壁長十間六間四間、控柱 $1.5B \times 1B$ 其ノ間隔一間

二間三間。

破損狀態、倒壞。

## 麴町區麴町六丁目

株式會社麴町銀行

二階建  $6K \times 6K$  高三十二尺。

壁長六間 壁厚 $2B$ 床 木造 小屋 同

破損狀態、階上半壞。

## 麴町區紀尾井町三

行政裁判所

平家建 訴訟課及書記室  $4K \times 8K$  高十八尺壁厚  $2B$ 破損狀

態、隅崩壞、間仕切壁取合大部分龜裂ヲ生ズ、窓ヨリ窓へ水

平龜裂ヲ有スル個所アリ。

同所

同小使室

平家建 5K×6K 高十五尺 壁厚 1B 控柱 1B×2B 九尺間  
小屋 木造

破損狀態、大龜裂。

麴町區紀尾井町

石部商店

二階建 3K×6K 高二十五尺 壁厚 階下 2B 二階 1.5B 床  
鐵筋「コンクリート」造 小屋 木造。

破損狀態、大龜裂及階上東妻崩落。

同所

同校教員校宅

一階建 10K×6K 高十六尺 壁厚 2B 床 木造小屋 同  
破損狀態、被害無シ。

麴町區紀尾井町

村上喜代治氏倉庫二棟

二階建 6K×3K 高二十二尺 壁厚 各階 2B 破損狀態、異  
狀無シ。

麴町區紀尾井町六

伊國大使館

第百號丙上 煉瓦造被害調査報告

二階建 4K×4K 高三十五尺、壁厚 各階 2B 控壁 無シ

床 木造 小屋 同

破損狀態 階上一部崩壞階下大龜裂、

同所

同館自動車庫

平家建 4K×5K 高十二尺、壁厚 1.5B

破損狀態 小龜裂、所々アルノミ。

麴町區永田町一丁目十七

島津公爵邸

二階建 高二十六尺、壁長 東西十間其他八間乃至三間

床 木造 小屋 同

破損狀態 階上一部崩壞大龜裂。

麴町區永田町一

獨逸大使館 別館

二階建 4K×3K 高三十五尺、壁厚 上下階共 2B 床 木

造小屋 同 破損狀態 大龜裂。

同所

同館

二階建 15K×6K 高三十尺、壁厚 階上 2B 階下 2.5B

破損狀態 僅少龜裂。

麴町區三年町十六

「ヘーテ」氏邸

二階建 壁長三間、四間乃至五間高三十五尺、

壁厚階上 1.5B 階下 2B 間仕切 1.5B 床 木造 小屋 同

破損狀態 小龜裂。

麴町區虎之門

圖書療舊廳舍

二階建 6K×30K 高二十六尺、壁厚 階上階下共 2.5B

床 木造 小屋 同

破損狀態 大龜裂。

麴町區外櫻田町

航空局

二階建 階上木造 8K×16K 高十四尺、壁厚 1.5B

破損狀態 異狀無シ。

麴町區永田町

陸軍大臣官邸

二階建 4K×6.5K 高三十尺、壁厚 腰部 2.5B 階下階上共

2B 間仕切同上

破損狀態 二階半壞。

麴町區

英國大使館 事務室

坪數 17K×7K 明治四年竣工、一階 1/2B 高十五尺、  
「ライム

モルタル」大龜裂。

麴町區

英國大使館 大使室

坪數 18K×16K 明治四年竣工、二階高三十、厚 2B (一階及二階

共)控壁 6 1/2B×1/2B 二間每ニアリ、床小屋木造、全部大龜裂。

麴町區

英國大使館 大使二番館

坪數 10K×10K 高十四尺、一階 1/2B 控壁ナシ、床小屋木造、

大龜裂。

麴町區

英國大使館 大使三番館

坪數 5K×9K 高十四尺、一階 1/2B 床及小屋木造、大龜裂。

麴町區

英國大使館 物置

坪數 15K×4K 高十一尺、一階 2B 半壞。

麴町區

英國大使館 倉庫

坪數 20K×6K 厚 2B 高 14' 一階全壞。

麴町區

英國大使館 四番館

一階、坪數12K×5K 厚1½B 高十四尺、大龜裂。

麴町區元園町一ノ六

友田三之助氏邸

一階 10K×8K 坪數 10K×8K 間仕切 1½B 壁厚 2B 高十四尺、大龜裂。

麴町區五番町

山縣伊三郎氏邸

二階建 坪數八十坪、長壁長 18K×2K 2.5B 厚不規則間仕切多シ間仕切 2B 高三十二尺、床及小屋組鐵筋「コンクリート」半潰。

麴町區富士見町二丁目八番地

侯爵尙裕 事務所

建坪三十三坪、厚一階 2B、高二十尺、「ベデメント」倒潰セラル。

麴町區富士見町四丁目

陸軍々醫學校 校舍

二建坪 建坪八十坪、厚一階 2B 二階 1.5B、高三十尺、窓少半潰、南北妻面二階壁倒壞。

麴町區富士見町四丁目

陸軍々醫學校

第百號丙上 煉瓦造被害調査報告

二階建 坪數六十坪、厚一階 2B 二階 1.5B 高三十尺。半潰、南北妻面二階壁倒壞。

麴町區

近衛旅團司令部 本部

二階建 建坪二百八十八坪、厚一階二階 2B 控壁 2B×1.5B 1 間間半二間間ニアリ、高三十二尺、床及小屋木造。

麴町區

近衛師團 兵舎

建坪二百四十坪、三階建 高四十二尺。蛇腹ノ部分破壊セラル。窓ニ垂直龜裂アリ。

麴町區上六番町

河合銀行

大龜裂。

麴町區上六番町

電話局

地下共三階建、建坪二百四十坪、厚 2.5B 高四十五尺、控壁 2.5B×1.5B 九尺間、床及小屋木造。大龜裂。

麴町區上六番町

大橋圖書館

一階 煉瓦造、二階、木造、坪數四十八坪、室ノ大サ 6K×5K 間仕切壁 1½B 壁高十五尺。

小龜裂。

麴町區上六番町

川崎銀行支店

二階建 坪數四十九坪、一階壁厚2B 二階壁厚1½B 壁高三十尺。

大龜裂ヲナシ半燒ニ近シ。

麴町區上二番町

三井邸宅

二階建 六十坪、壁厚2B 間仕切壁2B 五尺離リニ六分九鐵三本入。

十五段毎ニ一吋×2分、平鐵二板入レ、室ノ大サ22×22火災ニカ、リ大龜裂ヲ生ズ。

全部破壞シ整理後ナリ。

麴町區上二番町十四

聖愛教會

坪數五十坪、壁厚1½B 倒潰。

麴町區上二番町十四

織田昇次郎氏邸

二階建 坪數六十坪、明治二十年建設。方向南北ニ向テ對角龜裂ヲ生ズ。

窓ヨリ窓ニ龜裂ヲ生ズ。

倒壊ニ近キモノナリ。

麴町區上二番町十五

三輪 末彦氏邸

地下室共三階 坪數五十六坪、明治四年建設、地下室2½B 一階2B 二階2B 壁高三十尺、間仕切壁厚1½B 双方共大龜裂ニシテ倒潰セントス。

麴町區上二番町十五番地

三輪末彦 別館

坪數三十五坪、壁長7K1½B 同5K1B

京橋區尾張町一丁目

芝浦製作所銀座販賣店

三階建 建坪二百十坪、明治四十三年頃建設、方位長邊銀座通ニ面シ南北線ト約四十五度長壁ノ長サ五間半、厚地階及一階2B 二階1½B 高約四十尺、柱形一間毎ニ3B×1B 同位置ニ厚1.5B ノ三階ヲ通ズル間仕切壁アリ、開口東南兩面ノ階下ハ約十六尺ノ開口アリ其他ハ開口約2尺、床木造、道路ノ隅角圓形ノ部分及建物入隅ノ部分ニ鐵梁ヲ使用ス、屋根木梁ニ鐵網「コンクリートスラブ」ヲ冠シタルモノ、基礎根伐五尺「フーテング」幅五尺三間杭打。

建物入隅ノ二三階隅窓部分及北西兩妻壁二三階窓部分ニ垂

直小龜裂、間仕切壁入口上ニ同様垂直小龜裂アリ尙同壁體ニ斜行小龜裂モ二三アリ、併シ何レモ輕微ナル程度ナリ。

京橋區築地

海軍大學校電氣實驗室

三階建 10K×5K 大正十年竣工、方位長壁ノ方向南四十度東、長壁ノ長サ十間、厚地階2.5B 一階 1.5B 三階 1B 壁高約四十尺、柱形二階及三階ニ於テ2.5B×5B(地階ハ、無シ)開口「コンクリート」床及屋根鐵筋「コンクリート」内部中央ニ二間毎ニ鐵筋「コンクリート」柱ヲ有ス。

第三階壁體ノ四隅ハ悉ク倒壞シ側壁ハ水平龜裂ヲ生ジタルモ屋根ハ倒潰スルニ至ラズ、建物隅部ニ基礎ニ向ツテ小龜裂アリ、第一階内部床面ニ柱列ヲ連結スル線ニ沿フテ小龜裂アリ。

京橋區四日市町十一番地

鹿島商店所有倉庫

三階建 建坪五十坪、大正四年頃ノ建築、建物ノ長側面ハ、東方ニ面ス、長壁ノ長拾間、壁厚2.5B 壁高三十六尺、控壁1.5B×1.0B 約三間毎、開口少、床及小屋木造、側壁ノ取合ニ於テ全部垂直ナル龜裂ヲ生ズ。

京橋區四日市町十一番地

鹿島商店所有倉庫

第百號丙上 煉瓦造被害調査報告

一階建 建坪四十五坪、大正四年頃ノ建築、建物ノ長側面ハ北方ニ面ス、長壁ノ長十五間、壁高十八尺、控壁ナシ、屋根木造、基礎ハ末口六寸長二間半ノ松丸太間隔一尺五寸間ニ打込「コンクリート」厚三尺全般ニ施行ス。

地震ニ因リ入口上ニ四條ノ斜行龜裂ヲ生ズ火災ニ因リ部分的倒壞アリ。

京橋區越前堀二丁目三番地

冷蔵庫

二階建 建坪九十四坪五合、大正八年頃建築、建物ノ長側面ハ東方ニ面ス、長壁ノ長九間、壁厚2.0B 壁高二十尺、控壁ナシ、床及小屋木造。

西北ノ隅東及西ニ面スル部分窓上角ヨリ軒上マデ、斜行龜裂ヲ生ズ、間仕切出入口上ニハ二階床ニ達スルマデ、龜裂ヲ生ズ。

火災ニ因リ木部燒失。

京橋區新堀町十四號

帝國製麻株式會社 倉庫

二階建 建坪四十五坪、方位南北ニ長シ、厚第一階第二階共2B 高十八尺、控柱 1.5B×1.5B 床全部木造、屋根木造棧瓦葺、切妻造、基礎木杭。

地震ノ被害輕微ナリシモ火災ニ依リ木部全部燒失ス。

## 京橋區金六町二十二番地

中央電話局京橋分局 事務所

三階建 建坪約百坪、方位東西ニ長シ、厚第一二三階共1.5B  
高三十尺、控壁間隔九尺、開口約 $\frac{3}{8}$ 床木鐵混用造。

東方ノ一部倒壞其他ノ部分ノ窓臺際軒等ニ龜裂、尙火災ニ依  
リ部分的ニ崩壞ス。

## 京橋區弓町十三

千代田印刷所 事務所

二階建 建坪二十坪、方位東西ニ長シ、長壁ノ長 $3\frac{1}{2}$ B厚1.5B  
高十八尺、控壁ナシ、開口約 $\frac{3}{8}$ 床全部木造、屋根木造、方  
形造。

窓ト壁頂間窓及入口間ニ斜行龜裂、火災ニ依リ木部全部燒失  
ス。

## 京橋區銀座二丁目九番地

服部時計店 事務所及倉庫

三階建 建坪約二百坪、大正九年頃竣工、方位東西ニ長シ、  
長壁ノ長 $2\frac{1}{2}$ B厚第一二階 $2\frac{1}{2}$ B第三階1.5B高三十尺、控壁ナ  
シ、開口 $\frac{3}{8}$ 床全部木造、屋根木造瓦葺。

軒窓附近ニ龜裂、地震ノ被害輕微ナリシモ、火災ニ依リ倒壞  
ス、主トシテ東西方向ノ壁體ノ上部ニ龜裂。

## 京橋區銀座二丁目六番地

## 吉田氏 倉庫

二階建 建坪約十五坪、方位南北ニ長シ長壁ノ長 $5\frac{1}{2}$ B厚1.5B  
高十八尺、控壁ナシ、開口 $\frac{3}{8}$ 屋根木造瓦葺、切妻造。

入口上部ニ斜行龜裂、火災ニ依リ木部全部燒失ス。

## 京橋區銀座一丁目九番地

日本「ビル」礦泉株式會社 事務所

三階建 建坪約四十坪、方位東西ニ長シ、長壁ノ長 $2\frac{1}{2}$ B厚  
1.5B高二十四尺、控壁ナシ、屋根木造瓦葺、床全部木造。

主トシテ東西ニ面スル壁體ノ上部一帶ニ龜裂、火災ニ依リ倒  
壞ス。

## 京橋區銀座一丁目九番地

日本蓄音器商會 事務所

三階建 建坪約五十坪、方位東西ニ長シ、長壁ノ長 $2\frac{1}{2}$ B厚  
1.5B高二十四尺、柱形十二尺間、床全部木造、屋根木造瓦  
葺。

主トシテ東西ニ面スル壁體ノ軒及窓ノ上下ニ斜行龜裂、火災  
ニ依リ倒壞ス。

## 京橋區南鞘町二十二番地

東京電燈株式會社 變電所

一階建 建坪約百坪、方位南北ニ長シ、長壁ノ長約12B厚  
 $3\frac{1}{2}$ B高十八尺、柱形ナシ、開口約 $\frac{1}{2}$ 床鐵造、屋根鐵骨造。



東南隅ノ上部長約十二尺龜裂其他ナシ。

京橋區銀座二丁目十一番地

米井商會 事務所

二階建 建坪約三十坪、明治三十年頃竣工、長壁ノ長約〇間厚1.5B 高十八尺、柱形ナシ、開口約 $\frac{1}{2}$ 、床全部木造、屋根木造瓦葺。

地震ノ被害輕微ナリシモ火災ニヨリ全部燒失ス。

京橋區銀座二丁目九番地

株式會社明治屋 倉庫

三階建 建坪約三十坪、明治四十年頃竣工、方位東西ニ長シ、長壁ノ長3B 厚1.5B 床木造、屋根木造。

地震ニ依リ上部破壞シ主トシテ南北方向ノ壁體ニ龜裂ヲ生ズ。

京橋區銀座一丁目十二番地

日本火災保險株式會社 事務所

二階建 建坪二十坪、方位東西ニ長シ、長壁ノ長2B 厚第一階2B 第二階1.5B 高十八尺、柱形ナシ、開口約 $\frac{1}{2}$  床木造、屋根木造。

地震ニ依リ主トシテ東西ニ面スル軒及窓ノ附近ニ龜裂ヲ生ジ火災ニ依リ倒壊ス。

京橋區銀座一丁目七番地

第百號丙上 煉瓦造被害調査報告

伊藤外三名 商店

二階建 建坪約四十坪、明治三十年頃竣工、方位東西ニ長シ、長壁ノ長2B 厚第一階2B 第二階1.5B 高十八尺、柱形ナシ、開口約 $\frac{1}{2}$  床木造、屋根木造瓦葺。

地震ニ依リ軒及窓ノ附近ニ部分的龜裂ヲ生ジ火災ニ依リ半壞ス。

京橋區銀町二番地

中央商業學校 事務所

二階建 建坪約十六坪、方位東西ニ長シ、長壁ノ長〇間、厚1.5B 高十八尺、柱形ヲ有ス、開口約 $\frac{1}{2}$  床木造、屋根木造。

地震ニ依リ長壁ニ龜裂ヲ生ジ上部破壞ス。

京橋區本八丁堀五丁目三番地

村山喜久治 倉庫

二階建 建坪約二十坪、明治三十八年頃竣工、方位南北ニ長シ、長壁ノ長3B 厚2B 高十五尺、開口 $\frac{1}{2}$  床木造、屋根木造瓦葺切妻造、基礎木杭打。

京橋區銀町二番地

伊坂倉庫部 倉庫

二階建 建坪約十五坪、方位南北ニ長シ、長壁ノ長5B

厚 1.5B 高十五尺、柱形ナシ、開口約 $\frac{1}{2}$ 、床木造、屋根木造。

地震ニ依リ軒廻及窓ノ附近ニ部分的龜裂ヲ生ジ火災ニ依リ半壊ス。

## 京橋區四日市町十一番地

鹿島商店 倉庫

三階建 建坪五十坪、大正四年頃建築、建物ノ長側面ハ、東方ニ面ス、長壁ノ長十間、壁厚 2.5B 壁高三十六尺、控壁 1.5B×1.0B 二十尺間、開口少、床及小屋木造。

地震ニ依リ側壁ノ取合ニ垂直龜裂ヲ生ジ火災ニ依リ木部焼失ス。

## 京橋區四日市町十一番地

鹿島商店 倉庫

一階建 建坪四十五坪、大正四年頃建築、建物ノ長側面ハ南方ニ面ス、長壁ノ長十五間、控壁ナシ、開口少、小屋木造。

正面出入口上ニ大ナル斜行龜裂アリ、火災ノ際倒壊セル部分有リ。

## 京橋區越前堀二丁目三番地

冷蔵庫

二階建 建坪九十四坪五合、大正八年頃建築建物ノ長側面ハ東方ニ面ス、長壁ノ長九間、壁厚 2.0B 壁高二十尺、床及小

屋木造。

地震ニ因リ西北ノ隅ニ於テ窓上ヨリ軒上ニ到ル斜行龜裂アリ、内部間仕切ノ出入口上ニハ大ナル龜裂アリ、正面階下窓上及向ツテ左端ニ垂直ナル龜裂アリ。

## 京橋區木挽町一丁目十二番地

平塚房次郎所有 倉庫

二階建 建坪二十四坪、建物ノ長側面ハ東面ス、長壁ノ長六間、壁厚 2.0B 壁高二十二尺控壁ナシ、床及小屋木造。東側二階窓上ニ小龜裂有リ。

## 京橋區南八丁堀一丁目

武宮某所有 倉庫

二階建 建坪四十坪、建物ノ長側面ハ北方ニ面ス長壁ノ長八間、壁厚 2.0B 壁高二十二尺控壁ナシ、開口少。南北兩側面ハ階上ニ於ケル窓臺ヨリ上方ニ當ル部分倒壊ス。

## 京橋區新富町河岸

諏訪久太郎所有 倉庫

二階建 建坪十七坪五合、建物ノ長側面ハ北方ニ面ス、長壁ノ長五間、壁厚 1.5B 壁高二十尺、控壁ナシ、開口少、床及小屋木造。

南北兩側面ノ階上ニ當ル部分崩壊ス、東南ノ隅一部崩壊。外

ニ、右ト同様ノ建築三棟有リテ、其被害モ又前記載ト同様ナリ。

京橋區明石町

立教中學校 校舍

二階建（上階ハ木造）古、建物ノ長側面ハ北方ニ面ス、壁厚1.5B 壁高十三尺、間仕切壁アリ、開口少、床及小屋木造。

地震ニ因ル被害ヲ認メズ。

外右ト同様ノ建築物二棟アリ。

京橋區明石町五十二番地

大平義雄所有 住宅

二階建 古、建物ノ長側面ハ東方ニ面ス、壁厚2.0B 壁高二十五尺、控壁二間毎、床及小屋木造。

南面壁體中央部ニ於テ二階窓ヨリ上方約二間崩壞、東側面ニ於テ階上壁ノ崩壞セル部分アリ、北側ノ階上側壁崩壞ス。

右ト同様ノモノ四棟アリ。

京橋區明石町三十一番地

奥田徳太郎所有 倉庫

二階建 建坪四十五坪、建物ノ長側面ハ北方ニ面ス、長壁ノ長十五間、壁厚1.0B 壁高二十二尺、控壁ナシ、開口少。

階上南側窓上ニ龜裂ヲ生ズ。

右ノ外尙二棟アリテ中一棟ハ倒壞シ他ノ一棟ハ大龜裂（窓上）

ヲ生ズ。

京橋區明石町三十五番地

杉田洋行 事務所

二階建 建坪百坪、正方形ノ建物ニシテ南方ニ面ス、長壁ノ長十間、壁厚2.0B 壁高二十五尺控壁二間毎、開口少、床及小屋木造。

南面階上窓臺以上九分通り崩壞ス。

右ノ外ニ一棟同様ノモノアリ。

京橋區新港町

大竹製菓株式会社 工場

一階建 建坪四十坪、長壁ノ長二十間、壁厚1.5B 壁高十三尺、控壁ナシ。

南北ノ側壁崩壞ス、東西ノ側面ハ龜裂ヲ生ズ。

京橋區築地三丁目八番地

國光印刷株式會社

二階建 建坪三十二坪、建物ノ長側面ハ北方ニ面ス、長壁ノ長八間、壁厚2.0B 壁高二十尺、控壁ナシ、開口少、小屋及床木造。

切妻上端ニ小龜裂ヲ生ズ。

京橋區明石町

日印協會

二階建 建坪四十八坪、古、長壁ノ長八間、壁厚1.5B 壁高十三尺、控壁九尺間(高五尺)開口少床及小屋木造。  
南側ノ壁體ハ軒先ヨリ控壁上ニ到ル間全部崩壊ス其他軒廻リ崩壊ス。

右同様ノ建物他ニ二棟アリ。

京橋區新富町河岸

某家所有 倉庫

一階建 建坪三十六坪、建物ノ長側面ハ東方ニ面ス、長壁ノ長八間、壁厚1.5B 壁高十尺控壁ナシ、開口少。

南北兩側面崩壊、東西兩側面窓上部及中央部ヨリ斜行龜裂ヲ生ズ。

京橋區入船町六丁目一番地

山科禮藏所有 倉庫

二階建 壁厚1.5B 壁高二十二尺、控壁ナシ、開口少、床及小屋木造。

異狀ナシ、他ニ一棟同様ノ建物アリ。

京橋區南八丁堀十一番地

帝國興信所 事務所

三階建 建坪九十六坪、建物ノ長側面ヲ北方ニ面ス、長壁ノ長十二間、壁厚2.0B 壁高二十五尺、控壁ナシ、開口普通、床木造。

南側二階及三階窓上下ニ龜裂アリ、北側ノ二階以上崩壊ス西側同斷、東側異狀ナシ、側壁倒壊ノ際壓死者四名ヲ出ス。

京橋區明石町四十五番地

京橋女學校 校舍

二階建 建物ノ長側面ハ東方ニ面ス、壁厚1.5B 壁高二十二尺、控壁二間毎、開口普通、床及小屋木造。

南側階上ノ窓臺ヨリ上部崩壊ス。

京橋區築地二丁目

川崎佐吉所有 工場

二階建 建坪四十八坪、古、建物ノ長側面ハ、北方ニ面ス、長壁ノ長八間、壁厚1.5B 壁高二十二尺、控壁ナシ、開口少。

大破シタルモノニシテ殆ンド全壊ニ近シ。

京橋區明石町

帆足秀三郎 住宅

一階建(一部二階建) 建坪百二十坪、建物ノ長側面ハ東方ニ面ス、長壁ノ長十間、壁厚1.5B 壁高十二尺、控壁九尺毎、開口少、床及小屋木造。

南側窓ニハ全部斜行龜裂アリ、西側面二階壁崩壊隣家倒壊ノタメナラン。

京橋區明石町四十五番地

京橋高等小學校 校舍

二階建 建坪二百坪、建物ノ長側面ハ北方ニ面ス、長壁ノ長十間、壁厚1.5B 壁高二十四尺、控壁二間毎、開口普通。南側階上窓臺ヨリ上方崩壊。

京橋區築地明石町

「セイロカ」病院

二階建、古、壁厚2.0B 小屋木造。全部倒壊ス、他ニ同様ノ建物一棟有リ。

京橋區新富町七丁目四番地

相馬久吉所有 倉庫

二階建 建坪十二坪、建物ノ長側面ハ北方ニ面ス、長壁ノ長四間、壁厚1.5B 壁高十三尺控壁ナシ、開口少、床及小屋木造。

東側壁小龜裂アリ其他異狀ナシ。

京橋區築地

築地活版製造所 活字仕上工場

三階建 建坪百〇五坪、古、建物ノ長壁面ハ北方ニ面ス、壁厚階下3.5B 一階3.0B 三階2.5B 壁高三十三尺、控壁九尺間、開口普通、床及小屋木造、煉瓦壁ニハ鐵棒積込ミ。三階隅ニ於テ窓上ニ斜行龜裂ヲ生ズ。窓脇兩側ニ一時ノ鐵丸棒ヲ積ミ入レ、壁長九間ノ中央ニ直徑

八寸ノ鐵柱七本アリ。

同所 機管室

一階建 建坪二十七坪、古、建物ノ長側面ハ北方ニ面ス、長壁ノ長六間、壁厚1.5B 壁高十二尺、控壁ナシ、開口少、小屋木造。

地震ニ因ル被害ナシ、鐵製煙突火災ニ因リ倒壊ス。(高六十五尺内徑一尺三寸)

同所 倉庫

二階建 建坪九坪、古、建物ノ長側面ハ、北方ニ面ス、壁厚1.5B 壁高二十二尺、控壁ナシ、開口少、床及小屋木造。壁體ノ所々ニ龜裂ヲ生ズ。

同所 事務所

二階建 明治六年ノ建築建坪三十坪、床及小屋木造、建物ノ長側面ハ北方ニ面ス、長壁ノ長六間、壁厚1.5B 壁高二十六尺、控壁九尺間(内部ニ有リ)、開口普通、小屋及床木造。地震ニ依リ壁體ニ龜裂ヲ生ジ階上ノ妻側面一部崩壊。

京橋區築地二丁目五番地

平沼八太郎所有 倉庫

二階建 建坪九坪、古、建物ノ長側面ハ北方ニ面ス、長壁ノ長三間、壁厚1.5B 控壁ナシ、開口少、小屋及床木造。震災ニ因ル被害ナシ。

京橋區築地一丁目二十七番地

京橋區役所

二階建 建坪三百坪、中古、壁厚3.0B 壁高二十八尺、控壁ナシ。

地震ニ依リ切妻ノ部分壁體崩壊ス、其他窓上ニ於テ龜裂多シ。

京橋區築地

海軍技術研究所 第二工場

二階建 建坪二百四十坪、壁厚2.0B 壁高二十四尺。  
地震ニ依リ軒隅上端ニ於テ一部崩壊セル所アリ。

京橋區築地

海軍技術研究所 光學工場

二階建 建坪百四十四坪。  
地震ニ依リ二階窓下ニ於テ水平龜裂、隅ハ二階窓下ニ於テ垂直龜裂アリ。

同所 倉庫

二階建(階上木造) 建坪二百八十坪 古、壁厚2.0B 壁高十二尺、控壁二間半毎。  
地震ニ依リ被害ナシ。

京橋區築地

海軍技術研究所 鍛鑛室

一階建 建坪百五十六坪 壁厚1.5B 壁高十二尺、控壁2.5B。開口少。

地震ニ依ル被害ナシ。

同所 溶鑛爐

一階建 建坪六十坪。

第一階ノ窓臺ニ於テ水平龜裂アリ。

京橋區築地

海軍技術研究所 第一溶解工場

一階建 建坪九十坪、壁厚1.5B 壁高十五尺、控壁2.0B 開口少。

小龜裂アリ。

同所 倉庫

一階建 建坪十二坪、長壁ノ長四間、壁厚1.5B 壁高十三尺、控壁ナシ。  
右同様ノ建物五棟アリ何レモ窓上ニ龜裂有リ。

京橋區築地四丁目一番地

海軍參考館

二階建 建坪三百二十四坪、明治四十一年建築、壁厚階下2.5B 階上及間仕切2.0B 壁高二十五尺、控壁九尺間、開口普通、床大梁鐵骨其他木造、小屋鐵骨。

階段室窓上一部壁體崩壊、内部間仕切壁ハ出入口迫持附近ニ

於テ龜裂ヲ生ズ。

京橋區

水路部印刷所平家

坪數八百坪、長壁ノ長二間半、厚2B 高サ十三尺、柱形ナシ、  
窓入口1/2 床構造大部叩キ、屋根構造木造。  
地震ノタメ隅々龜裂窓上及窓下「ダイヤゴナルクラック」アリ。

京橋區

水路部倉庫

二階建 15K×6.5K 方位東西ニ長シ、長壁ノ長二間半、厚2B  
高サ二十尺、柱形二間半、窓入口少ナシ、床構造木造燒失、  
屋根構造木造。

軒桁中央ニ於テ軒蛇腹四間(長)崩落。

京橋區

水路部制印室平家(古)

坪數 30 K×7K 長壁ノ長二間、厚2B 高サ十四尺、柱形ナ  
シ、窓入口1/2以下、床構造木造一部叩キ、屋根構造木造。  
地震ノ爲メ窓臺ヨリ水平龜裂ヲ生ズ。

京橋區

海軍技術研究所電池室

坪數 6K×8K 厚2B 高十二尺。

異狀ナシ。

京橋區築地

海軍技術研究所倉庫平家

坪數 3K×5K 壁長ノ長 3K×5K 厚 1 1/2 B 高サ十二尺、柱形  
ナシ。  
異狀ナシ。

京橋區築地一丁目一番地

三間印刷合名會社工場(古)

二、一煉瓦造三木造、1K×25K 長壁ノ長サ四間、厚 2 1/2 B  
高サ二十五尺、柱形ナシ、床構造木造、屋根構造木造、基礎  
構造南北ニ長シ、三階木造倒レ後火災ニ燒失、二階一階共煉  
瓦造地震ニ對シ少々龜裂ヲ生ズ。

京橋區

海軍技術研究所分析室平家

坪數 26K×3K 長壁ノ長二間、厚 1 1/2 B 高サ十二尺、柱形二  
間間。  
異狀ナシ。

京橋區

海軍技術研究所配電室平家

坪數 4K×10K 厚 1 1/2 B 柱形三間間。  
地震ニ對シ異狀ナシ屋根燒失。

## 京橋區

海軍技術研究所無線電信電話研究室

二階建 8K×8K 厚1½B 高十四尺。

異狀ナシ火災ノタメ床屋根燒失。

## 京橋區

海軍技術研究所光學兵器試驗所平家

坪數 4K×17K 厚2B 高十五尺、柱形三間間。

地震ノタメ窓臺下及窓「アーチ」上ニ龜裂アリ。

## 京橋區

海軍經理學校

二階建 5K×20K 壁長ノ長十二間、厚2B 高二十五尺、柱形

ナシ、床構造木造、屋根構造木造。

京橋區築地二丁目十三番地

築地活版製造所印刷室

二階建 5.5K×31K 方位東西ニ長シ、長壁ノ長九尺、厚1½B

高十二尺、柱形九尺間、窓入口中、床構造木造、屋根構造木

造燒失。

階上一部崩壞、震災ニ依リ職工一人潰死、明治五年建造。

京橋區築地町三丁目二番地

若尾鐵之助氏倉庫

二階建 古、九坪、厚2B 高十二尺、床構造屋根構造異狀ナ

シ。

京橋區築地町三丁目十一番地

築地工藝學校

一階建 古、7K×25K 14K×8K 方位東西ニ長シ、長壁

ノ長三間、厚2B 高十三尺、柱形三間間、窓入口少ナシ、床

構造叩キ、屋根構造木造燒失。

地震ニ於テ「アーチ」上ニテ龜裂數個所アルノミニテ他ニ被害

ナシ、火災ニヨリ木屋燒失、間仕切一枚龜裂アリ。

京橋區築地三丁目十五番地

「イリス」商會商店

二階建 新、三十五坪、厚2B

京橋區築地三丁目十五番地

伊藤勝太郎倉庫

二階建 中古、十二坪、長壁ノ長四間、厚2B 高十三尺、柱

形ナシ、窓入口少ナシ、床構造變形ナシ、屋根構造異狀ナシ。

軒先ヨリ垂直ニ縦ノ龜裂アリ。

京橋區築地三丁目一番地

安藤千代松事務所（中古）

二階一部一階 厚2B 床構造二階梁鐵梁（大梁）、屋根小屋

組鐵骨墜落。



前面塔地震ノタメ崩潰隣家善多別宅倉庫一棟（七坪）完全ニ存ス。

京橋區築地二丁目十五番地

平野義太郎 倉庫（古）

坪數九坪 方位三間、壁長ノ長三間、厚2B 高十二尺、柱形ナシ、窓入口少ナシ、床構造異狀ナシ、屋根構造屋根瓦墜落他異狀ナシ。

京橋區紺屋町

教會

二階建 10K×10K 長壁ノ長三間、厚2B 高一階十三尺二階十六尺、柱形三間、窓入口 $\frac{1}{2}$ 以下、床構造二階梁鐵骨燒失、屋根小屋組鐵骨木部燒失。

南側二階崩潰西側一部崩潰。

京橋區築地三丁目

井田某住宅

二階建 古、6K×4K 方位南北ハ長シ、厚2B 高二十四尺、柱形ナシ、窓入口 $\frac{1}{2}$ 以下、床構造木造、屋根構造木造。

二階北左隅一部崩潰及龜裂ヲ生ズ。

京橋區築地三丁目十二番地

尋常高等小學校倉庫

三階建 古、4K×6K 方位東西ニ長シ、長壁 長六間、厚

第百號丙上 煉瓦造被害調査報告

2B及 $1\frac{1}{2}$ B 柱形ナシ、窓入口 $\frac{1}{2}$ 以下、床構造木造燒失、屋根構造木造燒失、異狀ナシ。

京橋區木挽町一丁目三番地

千葉松平倉庫

二階建 8K×8K 厚2B 高二十四尺、柱形ナシ。北側二階以上崩潰他異狀ナシ。

京橋區木挽町二丁目

山口數藏商店

二階建 厚 $1\frac{1}{2}$ B 高二十五尺。階下異狀ナシ二階龜裂。

京橋區木挽町三丁目

京橋郵便局

三階建 30K×15K 全體爆破濟。

京橋區木挽町二丁目七

廣瀨商店

二階建 5K×8K 厚 $1\frac{1}{2}$ B

南北兩側二階以上崩潰東側二階以上崩潰西側二階窓上龜裂。

京橋區西豐玉河岸三十二番地

大倉組倉庫

二階建 15K×10K

二階東南隅龜裂他異狀ナシ。

京橋區木挽町六丁目九番地

清水鹿三商店

二階建 4K×4K

全部崩潰他二棟同斷。(三間印刷)

京橋區木挽町五丁目十四番地

某倉庫

二階建 4K×3K厚2B 床構造異狀ナシ。

屋根棟瓦數枚破損ノミ。

京橋區木挽町一丁目十四番地

宇隨昇五郎倉庫

二階建 4K×6K方位東西ニ長シ、厚2B 高二十五尺、柱形

ナシ。

南北西側面軒ニ近キ處ニテ水平龜裂ヲ生ズ。

京橋區木挽町二丁目十二番地

西山留吉氏邸

二階建 8K×8K

倒潰

京橋區木挽町二丁目十二番地

竹内商店

二階建 6K×8K方位東西ニ長シ、厚1½B 一階異狀ナシ他  
同店所有倉庫一棟狀態同斷。

京橋區木挽町二丁目十二番地

山口數藏自動車車庫

坪數 20K×15K方位東西ニ長シ、厚1½B 一階窓臺上部龜

裂。

京橋區新港町三丁目七番地

茨城炭鑛株式會社事務所

二階建 7K×10K方位東西ニ長シ、厚2B 高十二尺、柱形

ナシ、床構造床梁木造燒失、屋根構造及狀屋根瓦葺小屋木造

燒失。

窓上ニ小龜裂(南側)。

京橋區新港町三丁目九番地

山田鐵郎金庫製造平家

厚1½B 高十三尺、柱形ナシ、窓入口以下、屋根構造木

屋木造燒失。

北側及西側大崩潰南側地盤ヨリ八尺位ヨリ水平龜裂アリ。

京橋區新港町二丁目一番地

金線清涼飲料株式會社工場平家

方位東西ニ長シ、長壁ノ長九尺間、厚1½B 柱形アリ、窓入

口以下、屋根構造屋根小屋木造燒失。

南中央出入「アーチ」口上崩潰。

京橋區加賀町一番地

某商店

二階建(四戸建) 古、 $3K \times 12K$ 方位辰巳戌亥ノ方向ニ長シ、長壁ノ長三間、厚一階二階トモ $1\frac{1}{2}B$  高十三尺、柱形三間間、窓入口 $\frac{1}{2}$ 以下。

辰巳戌亥ノ方面窓上(二階)ニ小龜裂ヲ生ズ。

京橋區八官町

某商家(九戸)

二階建  $27K \times 4K$ 方位未申丑寅ノ方向ニ長シ、長壁ノ長三間、厚 $1\frac{1}{2}B$  高十四尺、柱形三間間、窓入口 $\frac{1}{2}$ 以下。

一、二階トモ窓上ニ小龜裂生ズ三戸又ハ四戸ヲキニ防火壁アリ。

京橋區八官町

市變電所

二階建  $6K \times 10K$ 方位未申丑寅ノ方向ニ長シ、長壁ノ長二間、厚 $2B$

窓上下トニ龜裂アリ丑寅面及未申戌亥方向ニ高七尺ノ位置ニ水平龜裂アリ。

京橋區日吉町

東亞「ペイント」製造株式會社事務所

第百號丙上 煉瓦造被書調査報告

二階建  $4K \times 4K$ 長壁ノ長四間、厚 $1\frac{1}{2}B$  高十三尺、柱形ナシ、窓入口 $\frac{1}{2}$ 以下。

北側階上下共龜裂東西異狀ナシ。

京橋區日吉町

官土毛織株式會社事務所

二階建  $10K \times 8K$ 方位南北ニ長シ、長壁ノ長四間、厚 $1\frac{1}{2}B$  二階 $1B$  高十三尺、柱形間仕切四間間。

二階(南側) 北側崩中部南部間仕切大龜裂東西二階窓中央ヨリ上部崩潰。

京橋區丸屋町三番地

東京側並社事務所

二階建  $8K \times 6K$ 方位丑寅未申ノ方向ニ長シ、長壁ノ長四間、厚 $1\frac{1}{2}B$  高十三尺、柱形ナシ(木造間仕切中央ニアリ)、窓入口 $\frac{1}{2}$ 以下。

戌亥ノ方向窓上一部崩潰丑寅未申ノ各面ノ二階窓ナシ。

京橋區日吉町

水口兵二郎商店(二戸建)

二階建  $10K \times 4K$ 方位丑寅戌亥辰巳ノ方向ニ長シ、長壁ノ長五間、厚 $1\frac{1}{2}B$  高十三尺、柱形五間、窓入口 $\frac{1}{2}$ 以下。

未申面階上崩潰階下小龜裂。

京橋區南金六町

第百號丙上 煉瓦造被害調査報告

帝國博品館

二階建 10K×20K 厚一階2B 二階1½B 高一階十五尺二階十三尺、柱形ナシ、窓入口1/2二階(申末ノ方面)窓上龜裂異狀ナシ。

京橋區出雲町二十番地

日露實業株式會社

二階建 12K×12K 長壁ノ長四間、厚1½B 高三三尺、柱形ナシ間仕切1½B、窓入口1/2以下。  
一階各方面トモ異狀ナシ一階南北西面崩潰。

京橋區竹川町

資生堂

三階建 6K×8K 方位辰巳戌亥ノ方面ニ長シ、長壁ノ長四間、高一階。

京橋區宗十郎町

工場(印刷)九戸

二階建 36K×4K 方位丑寅未申ノ方向ニ長シ、長壁ノ長四間、厚1½B 高三三尺階上十柱形四間間、窓入口1/2以下。  
間仕切二階「アーチ」上龜裂アリ、建物兩端階上崩潰階下龜裂。  
防火壁二戸乃至三戸ニ一個所アリ。

京橋區鎗屋町十五番地

川島甚兵衛氏商店

三階建 5.0K×5.0K 長壁ノ長三間、厚1½B 高一階十四尺二階以上十三尺。

京ノ方向ニ龜裂アリ他異狀ナシ。

京橋區尾張町一丁目

芝浦電燈

三階建 2.8K×2.8K 長壁ノ長五間、厚1½B 高一階十五尺以上十三尺、柱形ナシ間仕切五間間ニアリ、窓入口1/2異狀ナシ、燃燒。

京橋區西紺屋町十四番地

増田肅氏住家

二階建 6.0K×4.0K 未申丑寅ニ長シ、長壁ノ長サ三間、厚1½B 高一階十三尺二階十尺、柱形三間間窓入口1/2以下、地震ニ對シ異狀ナシ。

京橋區彌左衛門町五番地

秀英舍事務所

三階 25K×18K 壁厚2B 窓入口1/2 床構造梁鐵骨。  
二階以上小龜裂他異狀ナシ。  
備考 丑寅ノ方向窓ナキ三階ノ隅ニ大龜裂アリ。

京橋區新肴町

東京地學協會事務所

二階建 20K×5K 方位南北ニ長シ、長壁ノ長サ四間、厚 1½B  
南西二階窓上小龜裂煙突南方ニ倒ル。

京橋區明石町四十七番地

早瀬株式會社事務所

二階一部地下室 15K×10K 方位東西ニ長シ、長壁ノ長サ  
四間、厚 1½B 高二十五尺、柱形ナシ間仕切アリ、床構造床  
梁木造燒失、屋根瓦葺小屋木造燒失。  
窓上(二階)中央龜裂。

京橋區木挽町四丁目十二番地

秋山法律事務所

二階建 古、4K×5K 方位東西ニ長シ、厚 1B 南面壁體崩  
潰。

備考 他一棟同斷(三、九商會)

京橋區

遞信大臣官舎

長壁ノ長サ四間 厚 1½B 高三十三尺、柱形ナシ間仕切、床木  
造燒失、屋根瓦葺小屋木造燒失。

地震ニ對シ窓上下ニ小龜裂ヲ生ズ火災ニヨリ龜裂擴大セシモ  
ノナリ。

京橋區

簡易保險局 事務所

第百號丙上 煉瓦造被害調査報告

三階 壁厚 3B 三階北側窓臺ヨリ上部崩潰、

京橋區出雲町

範田多商館

三階 3K×6K 長壁ノ長サ 3K×6K 厚 1½B 高十二尺、柱  
形ナシ、窓入口 1% 以下。  
窓上下小龜裂アリ。

京橋區出雲町三番地

美麗商會

二階建 床梁木造燒失、屋根瓦葺小屋木造燒失。

京橋區南金六町九番地

宇都宮同濟店事務所

二階建 6.0K×4.5K 方位東西ニ長シ、長壁ノ長サ 6.0K×  
4.5K 厚 1½B 高十四尺、柱形ナシ、窓入口 1% 以下。  
北側窓「アーチ」崩潰南側大龜裂。

京橋區築地

遞信省貯金局原簿

三階 長壁ノ長サ十間、厚 1½B

床構造、床梁共木造燒失、屋根瓦葺、小屋木造燒失中央「へ  
ジメント」ノ西端ニ龜裂及兩翼トノ取付ノ部分ニ龜裂ヲ認ム。

(小龜裂)

## 京橋區山下町八番地

## 某事務所

二階建 古、 $3\text{K} \times 12\text{K}$  方位辰巳戌亥ノ方面ニ長シ、長壁ノ長サ三間、厚 $1\frac{1}{2}\text{B}$  高十四尺、柱形三間間、床構造木造、屋根構造木造。

未申ノ方面(裏面側)二階出入口( $60' \times 80'$ )ノ所「アーチ」崩潰、同下「アーチ」中央龜裂。

## 京橋區南佐柄木町二番地

## 片桐とう氏住家

二階建(七戸建)  $3\text{K} \times 2\text{K}$  方位丑寅未申ノ方面ニ長シ、長壁ノ長サ三間、厚一階 $1\frac{1}{2}\text{B}$  二階 $1\text{B}$  高一階十尺二階八尺、柱形三間間窓入口 $\frac{1}{2}$ 以下、辰巳戌亥面二階一階トモ出入口「アーチ」崩潰( $60' \times 80'$ ) 個所二個所同方向ニテ二階ノミ崩潰ノ個所三個所。

備考 同様ノモノ他一棟。

## 京橋區元數寄屋町一丁目

## 梅津泰正堂氏事務所

二階建 古、 $3\text{K} \times 9\text{K}$  方位南北ニ長シ、壁長三間、厚 $1\text{B}$  高一階高十四尺二階十尺、柱形二間間、窓入口 $\frac{1}{2}$ 以下。床構造木造焼失、屋根小屋木造焼失。

東側妻崩潰北側入口「アーチ」西端龜裂ヲ生ズ。

震災ニ依ル災害ナシ火災ニ依ル。

備考 他同様ノモノ三棟。

## 京橋區山下町十二番地

## 鐵道工業株式合資會社事務所

三階建  $60\text{K} \times 60\text{K}$  方位丑寅ノ方面ニ正門アリ、長壁ノ長サ $60$ 間厚 $3\text{B}$  二階以上 $2\frac{1}{2}\text{B}$  高一階十五尺二階以上十三尺、柱形ナシ、窓入口 $\frac{1}{2}$ 以下、床構造異狀ナシ、屋根構造一部破損(火災ニ依レリ)。

備考 正面ニ窓(階上階下共) $\frac{1}{2}$ ノ面積ヲ有スレドモ他側面ニ於テ非常ニ窓少シ(辰巳ノ方面ニハ二階ニ一個所有ルノミ)

## 京橋區山城町

## 工學會事務所

二階建  $40\text{K} \times 12\text{K}$  方位辰巳戌亥ノ方面ニ長シ、長壁ノ長サ三間、厚 $1\frac{1}{2}\text{B}$  高十四尺、柱形三間間、窓入口 $\frac{1}{2}$ 以下。未申ノ方面二階窓上龜裂。

## 京橋區木挽町一丁目十二番地

## 大澤正五郎氏倉庫

二階建  $40\text{K} \times 12\text{K}$  方位南北ニ長シ、長壁ノ長サ二間、厚 $2\frac{1}{2}$  高十尺、窓入口 $\frac{1}{2}$ 以下、床構造木造焼失、屋根瓦葺小屋木造焼失、南北兩側二階以上崩壊。

備考 他一棟同様ノモノアリ。

京橋區築地一丁目二十一番地

杉田家具製造所工場

二階建 全部崩潰。

京橋區築地一丁目二十一番地

瀧精一氏住家

二階建 10K×8K 壁厚1½B 崩潰。

京橋區明石町二十九番地

益田信也氏住家

二階建 方位南北ニ長シ、長壁ノ長サ二間、厚1½B 高十二尺、柱形二間間、窓入口½以下。

床構造木造焼失、屋根小屋木造焼失、方位南北ニ長シ、

長壁ノ長サ二間、厚1½B 高十二尺、柱形二間間、窓入口½以下。

床構造木造焼失、屋根瓦葺小屋木造焼失、四方トモ二階窓臺

下崩潰、南側一階窓臺下ヨリ崩潰。

京橋區明石町三十番地

丹澤某氏住家

二階建 5K×7.5K 方位南北ニ長シ、壁長ノ長サ2.5K 厚

2B 階上1½B 高十三尺、柱形2.5K 間ニアリ、窓入口½

以下、南西二階窓上全部崩潰。

京橋區南金六町六番地

同氣俱樂部

京橋區築地三丁目十五番地

同氣俱樂部

二階建 (古) 15K×6K 方位東西ニ長シ、長壁ノ長サ六間、

厚一階2B 二階1½B 同仕切1B 高二十三尺、柱形ナシ、窓

入口½以下、床構造木造地震ニ對シ異狀ナシ、火災ニ對シ

焼失、一階二階共窓上下トモ垂直龜裂アリ、地震ノ際小龜裂

生ジ火災ニヨリ龜裂ヲ増大セシモノナリ。

京橋區南金六町六番地

「キングトイス」 商店

二階 5K×6K 長壁ノ長サ五間、厚1½B 高十五尺、柱形ナシ、窓入口½以下、二階窓上下共龜裂ヲ生ズ。

京橋區出雲町四番地

津田源次郎氏邸

二階建 長壁ノ長サ四間、厚1½B 高十三尺、柱形ナシ、窓

入口½以下、床構造床梁木造焼失、屋根構造屋根瓦葺小屋

木造焼失、後部ニ於テ龜裂アリ。

海軍軍醫學校

二階 10K×6K 方位東西ニ長シ、長壁ノ長サ九尺、厚1½

B 高二十四尺、柱形九尺間ニ積出半枚見付二枚、二階窓上窓

下ニ垂直龜裂アリ。

京橋南飯田町七番地

## 加藤工場鑄造場

平家 8K×8K 長壁ノ長サ四間、厚1½B. 高十三尺、柱形ナシ、間仕切アリ窓入口½以下。

備考 一個所出入口窓上龜裂生ゼシノミ。

## 京橋區南飯田町十二番地

## 日本製氷株式會社製氷所

二階一部一階中古 10K×6K 方位東西ニ長シ、長壁ノ長サ四間、厚1½B. 高二十四尺十四尺、柱形ナシ、窓入口½以下、二階ノ部分崩潰一階ノ部分異狀ナシ。

## 京橋區南飯田町十二番地

## 日本製氷株式會社製氷室

二階建 16K×10K 方位南北ニ長シ、長壁ノ長サ二間、厚一階二枚二階一枚半、高二十四尺、柱形½以下、

二階西側壁體一部倒潰其他窓下大龜裂アリ、間仕切出入口上ニモ同様大龜裂アリ。

## 京橋區築地

## 海軍大學校倉庫

二階建古 10K×8K 方位東西ニ長シ、長壁ノ長サ四間、厚2B. 高二十二尺、柱形ナシ、窓入口½以下、床構造木造燒失、屋根構造木造燒失、一階窓上ヨリ二階窓下ニ龜裂ヲ生

ズ。

## 京橋區築地

## 海軍大學校本館

二階(一部一階)古 40K×40K 方位東西ニ長シ、厚2½B. 高二十五尺、柱形ナシ、窓入口½以下、床構造床木造燒失、屋根構造小屋木造燒失、地震ニ耐シ異狀ナシ。

## 京橋區木挽町九ノ三十番地

## 水島新一郎事務所

二階建 二十四坪、長壁ノ長サ40K×60K 厚1½B. 高十三尺、柱形ナシ、窓入口½以下、床構造木造、屋根瓦葺小屋木造燒失、全崩潰。

## 京橋區木挽町九丁目四番地

## 門田鐵工場倉庫

二階建 十二坪、長壁ノ長サ3K×4K 厚1½B. 高十二尺、柱形ナシ、窓入口½以下、屋根崩潰、側壁異狀ナシ。

## 京橋區木挽町

## 東京電燈變電所

一階古 六十坪、長壁ノ長サ5.0K×12K 厚2½B. 高二十五尺、柱形ナシ、窓入口½以下、屋根切妻ノ隅ニ於テ龜裂一部崩潰。



## 日本橋區箱崎町

## 日本銀行俱樂部

二階建 建坪七十坪、明治十三年竣工、方位正面ハ南面ス、長壁ノ長四間、厚下1.3B上1B高二十七尺、床及屋根木造、階下床梁ハ六尺毎ニ配置セラレタル煉瓦一枚積ノ梁受壁體（深サ五尺）ニヨリテ支持セラル、煉瓦ハ「明治九年函館」ノ印刷ヲ有スルモノヲ使用シ「モルタル」ハ火山灰「モルタル」ヲ使用シタリ。

附近建築ニハ相當被害ヲ有スレドモ（例ヘバコノ建物ノ前面道路向ノ倉庫ガ殆ンド半壊ノ状態ナルガ如キ）コノ建物ニハ地震ニヨル被害ハ殆ンド認めラレズタ、正面二連窓ノ柱形ガ柱頭部ニ於テ微小ナル移動ヲ示シタルト左翼部ノ間仕切壁ノ煙突ガ壁頂ニ於テ切斷セラレタルマ、殘存セルトノミナリ。

火災ニヨリ木部焼失。

## 日本橋區品川町

## 帝國海上運送火災保險株式會社

二階建地下室付 約五十五坪。

方位東西及南北ニ走ル、長壁ノ長5K厚階下及地下3½B二階3B高三十五尺、柱型ナシ、開口¼二階床梁鐵材ニシテ

東西ニ架渡ス、屋根木造焼失ス、一ツノ壁ト他ノ壁ト直角ニ接スル個所ニ垂直大龜裂アリ、一階窓楣端ヨリ垂直ニ上部ニ向ヒテ二階ノ窓開口ノ下部隅ニ達スル龜裂アリ。

## 日本橋區北鞘町一番地

## 東京火災保險株式會社

地下室付二階建 九十坪内外。

方位東西及南北ニ走ル、長壁ノ長八間、厚地下室及一階ハ3B二階ハ1½Bニ石張付、高三十五尺、柱型ナシ、開口¼一階床一部鐵骨、二階床梁ハ木造トス、大梁ヲ南北ニ架渡シ之レニ直角ニ小梁ヲ架渡ス、屋根木造ニシテ「スレート」葺トス、燒失、壁體ノ大崩壊ヲナセル所三個所アリ、窓ノ上下共斜ニ龜裂甚シ、建物ノ壁體出隅ノ部分ニテ二階梁下端ヨリ上方ハブツカキタル如ク崩落ス、川岸ニ道路アリ此ノ道路ニ接シテ建築セルモノニシテ即チ僅カニ道路ヲ隔テ、川ナレバ比較的振動甚シカリシガ如シ。

## 日本橋區本兩替町

## 日本銀行附屬手形交換所

二階建 八十坪、明治三十年頃ノ建立。

方位東西及南北ニ走ル、長壁ノ長7K厚上下共3B高三十尺、柱型ナシ、開口¼床木造床梁南北ニ架渡ス、小屋木梁

南北ニ架渡ス。

二階窓上部ニ斜ニ大龜裂二個所アリ其他ハ小龜裂、窓アル壁ト窓ナキ壁ト直角ニ交リ出隅ヲ作り窓ナキ壁ノ出隅ヨリ約二尺ノ個所ニ垂直大龜裂生ズ、間仕切多ク壁長小ナリ、外部ハ「モルタル」塗トス。

日本橋區本兩替町

日本銀行東分館

二階建 二百坪内外、明治三十三年建立ス。

方位東西、南北ニ走ル、長壁ノ長三十六尺、厚下 $3\frac{1}{2}$ B 二階 $3B$  高四十尺、柱型ナシ、開口 $\frac{1}{2}$ 。床鐵材及木造ニシテ南北及東西ニ床梁架渡ス、屋根木造「スレート」葺トス、基礎十二尺ノ松杭約三尺亂ニ壁下ニ打込ミ。

震災ニヨル被害ハ龜裂ダニ生ゼズ、「シンダーコンクリート」ノ天井火災ノ爲甚シク沈下ス。

日本橋區室町二丁目

村井銀行

二階建 三十五坪。

方位南北ニ走ル、長壁ノ長六間、厚 $2B$  間仕切 $1B$  高三十尺、柱型ナシ、

床ノ木造大梁東西ニ架渡シ、屋根木造トス。

軒蛇腹崩落、窓入口上斜龜裂アリ、東西ニ振レタルモノ、如シ、道路側表面ハ石材張付ヲ壁體ニ施工セリ、正面出入口下ニテ崩落セル石、煉瓦ニテ壓セラレ死者二三名生ヅタル由。

日本橋區本革屋町

三井銀行

地下室付三階建 六百五十坪。

方位東西及南北ニ走ル、長壁ノ長サ六十尺、厚 $2\frac{1}{2}$ B 地下室及地下間仕切ハ $2B$ トス、高四十尺、柱型ナシ、開口 $\frac{1}{2}$ 。床ハ鐵骨鐵板上ニ「シンダーコンクリート」施工、屋根ハ鐵骨及木造「スレート」葺、五十四尺毎ニ間仕切アリ、被害ナシ。

日本橋區本町二丁目

三井物産 三友俱樂部

三階建 九十坪。

方位東西及南北ニ走ル、長壁ノ長五間、厚三階モ皆 $2B$  高四十尺ニ達セントス、柱型ナシ、開口 $\frac{1}{2}$ 。床ハ木造ナレド一部ニ鐵材ヲ使用ス、窓ノ上下ニ斜龜裂少シク生ズ。

日本橋區本町二丁目

小西六右衛門本店

三階建 六十五坪。

方位東西及南北ニ走ル、長壁ノ長七間、厚 $3B$  高四十尺、柱

型ナシ、二階及三階床梁鐵材屋根瓦葺、道路ニ面スル陳列場及出入口ノ部分ハ壁體二重ニシテ前方ノ壁ト後方ノ壁トハ眞々約五尺隔テアリ、被害ナシ。

日本橋區本町二丁目

合資會社淺沼商會

三階建 四十坪、明治三十七年建立、四十坪、方位東西及南北ニ走ル、長壁ノ長八間、厚階下 $2\frac{1}{2}$ B 一階及二階 $2B$ トス、高四十尺、柱型ナシ、前面ノ壁體ハ柱ヲ除キ全部出入口トシ、側面ニハ窓出入口二個所、背面ハ同様二個所トス、床ハ鐵梁ヲ東西ニ架渡シ木造トス、屋根ハ木造「スレート」、基礎ハ長三間松丸太、壁ノ接合部ニ小龜裂アリ、窓ノ上下ニ斜龜裂アリ。

日本橋區金吹町

株式會社中井銀行

三階建 百三十坪内外、大正五年建立。  
方位東西及南北ニ走ル、長壁ノ長六間、厚三階 $2\frac{1}{2}$ B 二階 $3B$ 階下 $4\frac{1}{2}$ B 高約五十尺、柱型ナシ、開口 $\frac{3}{8}$ 床ハ鐵筋「コンクリート」、屋根鐵骨「ラス」張「スレート」葺、基礎三間松丸太杭打鐵筋「コンクリート」基礎、鐵骨煉瓦造ニシテ鐵筋ノ間仕切縱横ニアリ、床大梁ハ鐵梁ヲ用ヒ鐵筋「コンクリート」造ト

ス、震災被害ナシ。

日本橋區本銀町一丁目

東京電燈本銀町變電所

平家建 百四十坪、明治四十四年建立。  
方位南北ニ走ル、長壁ノ長十六間、厚 $2\frac{3}{4}$ B 高二十五尺、柱型ナシ、道路側（壁長七間）ハ $\frac{3}{8}$ 床ハ叩キ、屋根ハ木造「スレート」葺キ。  
側面ノ長壁ニ於テ前面ノ壁體ト接合部ニ垂直龜裂生ズ、前面ノ壁體窓ノ上下ニ斜龜裂生ズ其内上部ノ龜裂ハ下方ノ其レヨリ大ナリ。

日本橋區末廣河岸

中村茂八商店倉庫（海產物倉庫）

三階建 四十四坪、明治三十二年頃建立。  
方位南北ニ走ル、長壁ノ長八間、厚腰積ハ $4B$ 間仕切 $2\frac{1}{2}$ B側壁 $2B$ 最上階 $1B$ 高約三十尺、柱型ナシ、開口ナシ、床構造ハ四寸六分角ノ柱ヲ三尺間ニ側壁ニ接シテ立テ込ミ外部ヨリ「ボルト」締メトナシ其レニ木梁ヲ南北ニ架渡ス小屋ハ木造ニシテ道路側ニ切妻ヲ面セシム、道路ノ反對側ハ川岸ニ接ス、基礎ハ割栗石ニ厚五寸ノ「コンクリート」打杭ハナシ、壁體ハ三階部震災ノ際崩落セルモノ、如シ、長壁ノ隅上部ヲ三角形ニ區分セントスル斜龜裂數個所ニ生ズ。

第百號丙上 煉瓦造被害調査報告

日本橋區通旅籠町

第百銀行通旅籠町支店

三階建 約四十坪、大正五年建立。

方位東西及南北ニ走ル、長壁ノ長六間、厚 $2\frac{1}{2}$ 尺高四十尺、柱型ナシ、開口 $\frac{1}{2}$ 及 $\frac{1}{2}$ 、床ハ鐵梁及木梁、最上「コンクリートスラブ」、屋根「フラット」、中央ニ一尺五寸角ノ鐵筋ノ通シ柱アリ、側壁ニハ鐵筋ノ側梁ヲ設ケ其レニ鐵梁ヲ架渡シ二階梁トナス、窓楣ハ鐵筋ヲ用ヒタリ其鐵筋楣ノ兩端ヨリ窓ノ中心側ニ向ヒテ斜ニ上下共龜裂生ズ、其他窓「アーチ」型ノ上部ニハ龜裂斜ニ生ジ互ニ相交ル、又堅ニ大ナル窓ヲ上下二ツニ區分シ上部ヲ小窓トシ下部ヲ通常ノ大サノ窓トシ其中間ノ壁ノ部分ノ左右ノ端ニ近キ部分ニ垂直龜裂生ズ。

東京銅鐵物問屋桑原七兵衛商塵

三階建 三十坪、明治四十五年建立。

方位東西及南北ニ走ル、表壁ノ長六間、厚 $2\frac{1}{2}$ 尺高四十尺、柱型ナシ、開口 $\frac{1}{2}$ 及 $\frac{1}{2}$ 、床木造ニテ燒失、屋根木造ニテ燒失、基礎ハ割栗石「コンクリート」、壁體全部ニ一、二、三階ヲ通シ斜水平垂直龜裂生ズ、窓上部斜龜裂甚シキ個所三ツアリ、窓ノ上部隅ヨリ水平龜裂隣ノ窓ノ上部隅ニ達ス。

桑原七兵衛商店倉庫

平家建 六十一坪。

方位東西及南北此ニ走ル、長壁ノ長十一間、厚 $1\frac{1}{2}$ 尺高十八尺、柱型ナシ、開口ナシ、但シ道路側壁長六間半ノ分ハ $\frac{1}{2}$ トス、床ハ土間、屋根ハ木造瓦葺、基礎ハ割栗石「コンクリート」初メノ震災ニヨル龜裂ハナカリシ由、火災中數回ニ涉ル震動ニヨリ龜裂生ジタルモノナリト妻壁ハ龜裂生ジタルヲ以テ三角形ニ取崩シズミ壁體ノ直角ニ接合部ニ垂直龜裂アリ、又入口上部「アーチ」ニ垂直龜裂生ズ。妻壁ニハ上下共消エ失セタル如キ垂直小龜裂生ズ火熱ノ爲ナルベシ。

日本橋區本石町四丁目

杉浦織物倉庫

二階建 四十六坪、明治四十年建立。

方位南北ニ走ル、長壁ノ長 $8\frac{1}{2}$ 間、厚 $2\frac{1}{2}$ 尺高十八尺、柱型ナシ、開口ナシ、床ハ二階木造屋根木造瓦葺、基礎ハ二間丸太杭打。

震災ノミニヨル被害ナカリシト、隅柱型ト長壁ト接スル部分ノ壁體ニ垂直龜裂生ズ、長壁ノ上部隅ヨリ壁長ノ中央ニ向ヒテ斜ニ降下スル龜裂アリ又其レニ直角ニ走ル龜裂即チ長壁ノ一端高サノ中央部ヨリ壁長ノ中央ニ向ヒ斜上方ニ走ル龜裂生ゼリ皆初震ノ際見當ラザリシモノニシテ火災後現レタルモノ

ナリト。

日本橋區左内町

日本通運株式會社所有 事務所。

二階建 建坪二十坪、4.0K×5.0K 古、四間側北方ニ面ス、長壁ノ長五間、1.5B 壁高ニ十二尺、控壁ナシ、開口普通、床及小屋木造焼失。

北側壁全部崩壊シ開口附近及側壁取合ノ個所ニ於テ大龜裂ヲ生ズ。

日本橋區新衛門町十三番地

國定教科書共同販賣所所有 倉庫。

三階建 建坪四百坪、中古、殆ンド正方形ノ平面ヲ有ス、長壁ノ長サ十間、階下 2.5B 二階及三階 2.0B 壁高三十六尺控壁 2.5B×0.5B 三間毎、開口少、床及小屋木造焼失。

北西ノ隅ニ當ル部分ハ全壁崩壊シ開口部分ニ龜裂アリ、主トシテ間仕切取合ノ個所ニ於テ垂直ナル大龜裂ヲ生ズ地震ニ依リ龜裂ヲ生ジ火災ニ依リ崩壊シタルモノ、如シ。

日本橋區本材木町河岸

國分勘兵衛商店所有 倉庫。

三階建 建坪三十二坪、中古、建物ノ短側面ハ西方ニ面ス長壁ノ長サ八間、一階 2.0B 二階 1.5B 壁高三十八尺、控壁ナシ、開口少床及小屋木造焼失間仕切壁ナシ。

東側二階ヨリ上部及之レニ連接ナル東寄ノ側壁崩壊シ、三階床上南側壁ニ水平大龜裂、側壁取合ノ個所ニ垂直大龜裂ヲ生ズ、原因ハ火災ニ依リ崩壊シタルモノナラン。

日本橋區本材木町二丁目二番地

保々近藤合名會社所有 事務所。

二階建 建坪四十五坪 2.0K×5.0K 古 建物ノ長側面ハ東ニ面ス、長壁ノ長サ五間、2.0B 壁高ニ十二尺、控壁ナシ、開口少、床小屋木造焼失、間仕壁ハ中央ニ一個所。

階上南寄り(約半分)崩落シ其他開口部分ノ上下壁取合及間仕切壁ニ大龜裂ヲ生ズ、壁體龜裂ノ原因ハ地震ニ依ル事ハ勿論ナルモ概シテ工事ノ粗悪ニ起因シタルモノ、如シ。

日本橋區本材木町河岸五拾六番地

指田傳助商店所有 倉庫。

三階建 建坪三十六坪、12.0K×3.0K 明治四十三年建築建物ノ長側面ハ西方ニ面ス、長壁ノ長サ六間、階下 2.5B 二階 1.5B 三階 1.5B 壁高三十五尺、控壁ナシ、開口少床小屋木造焼失。

第一震ニ於テ三階ノ全壁周圍ニ崩落、間仕切中央ニ二個所アリ側壁トノ取合ニ垂直ナル大龜裂アリ北寄ニ十八坪ノ地下室アリテ其部分異狀ナシ、三階崩落ハ壁厚ノ少ナルタメカ基礎ハ杭打地形ニシテ頗ル堅固ナルモノナリ。

第百號丙上 煉瓦造被害調査報告

九四

日本橋區本材木町河岸

港屋株式店所有 事務所

三階建 建坪四十坪、4K×10K 明治四十年建築、建物ノ長側面ハ南方ニ面ス、長壁ノ長サ十間、一階、二階、2B 三階1.5B 壁高三十六尺、控壁2.5B×0.5B 九尺間、開口少、床小屋木造焼失。

地震ニ依リ二階及三階殆ンド崩壊一階開口部分ニ於テ斜行龜裂ヲ生ズ、河岸際ニシテ地盤惡シキニ起因スル所多シ、壓死者二名。

日本橋區本材木河岸

日本橋郵便局 事務所

四階建(地下室共) 建坪百五十坪、10K×15K 古 建物ノ長側面ハ南方ニ面ス、長壁ノ長サ十五間、地下室及階下3.5B 其他3.0B 壁高三十二尺、控壁階下3.0B 二階及三階2.5B 壁面ヨリノ出4.0B 五間毎ニ、開口普通床小屋木造焼失、間仕切壁ナシ。  
側壁取合ノ個所ニ垂直ナル大龜裂アリ其他ハ窓入口附近ニ小龜裂多シ。

日本橋區本材木町河岸

日本橋電話局 事務所

三階建(一部二階建) 建坪二百坪、古、建物ノ長側面ハ東方

ニ面ス、長壁ノ長サ六間、一階及二階1.0B 1.5B 2.0B 三階1.0B 1.5B 間仕切1.0B 1.5B 2.0B 壁高三十二尺、控壁中央一個所ノ間仕切ノミ 2.0B×3.0B 三間毎、開口少床小屋木造焼失。階下壁取合及窓出入口上ニ大龜裂ヲ生ジ二階及三階ハ全部崩壊ス、各階共壁厚非常ニ不同ナルモノナリ。

日本橋區元四日市河岸

三菱倉庫會社所有 倉庫

二階建 建坪五百坪、中古、建物ノ長側面ハ南ニ面ス、長壁ノ長サ七間、階下3.0B 階上2.5B 壁高二十六尺、控壁ナシ、開口少床小屋木造焼失、微少龜裂アルモ地震ニ依ル被害殆ンドナシ。

日本橋元四日市河岸

東京稅關支署 事務所

二階建 建坪六拾坪、中古、建物ノ短側面ハ南方ニ面ス、長壁ノ長サ六間、1.5B 窓脇1.0B 壁高二十六尺、控壁ナシ、開口少、床小屋木造焼失。  
側壁窓脇ハ一枚積ナルヲ以テ、其部分崩壊若クハ龜裂ヲ生ズ。

日本橋區青物町

第百銀行 事務所

三階建 建坪五十六坪、7K×8K 新、建物ノ長側面ハ西方

ニ面ス、長壁ノ長八間、階下 2.5B 一階及二階 2.0B 壁高三十五尺、控壁ナシ、開口普通、二階床大梁鐵骨其他木造燒失、屋根鐵筋「コンクリート」。  
 屋根異狀ナシ東南隅ヲ除キ建物各隅ニハ垂直斜行ノ大龜裂ヲ生ズ。

日本橋區元四日市町一丁目

あかぢ貯藏銀行 事務所

四階建 建坪三十五坪、新、建物ノ長壁面南方ニ面ス、長壁ノ長サ五間 3.0B 壁高二十尺、控壁ナシ、開口大、床小屋木造燒失。

地震ニ因ル被害殆ンドナシ。

日本橋區元四日市町

東京貯藏銀行 事務所 石造

平家建 建坪四十九坪、7尺×7尺 明治四十一年建築、南向長壁ノ長七間壁厚二尺壁、高二十五尺、控壁ナシ、開口少、床及小屋木造燒失。  
 地震ニ因ル被害ナシ。

日本橋區數寄屋町三番地

佐々木商店 事務所

三階建 建坪七坪五合、中古、建物ノ長側面ハ南ニ面ス、長壁ノ長サ三間、1.5B 階下ノ南北側 2.0B 壁高三十尺、控壁ナ

シ開口普通、床及小屋木造燒失。  
 正面及背面ハ窓入口脇ヲ通ジテ垂直龜裂各四條アリ尙側壁ノ取合ニ於テ大龜裂ヲ生ズ。

日本橋區城邊河岸

木村唐木店所有 倉庫

二階建 建坪十二坪五合、中古、建物ノ長側面ハ東方ニ面ス、長壁ノ長サ五間、階下 2.0B 階上 1.0B 壁高三十尺、控壁ナシ、開口少、床小屋木造燒失。

地震ニ因リ階上東西側殆ンド崩壊ス（東側ニ多ク）其他全壁面ニ開口ヲ通ズル大龜裂ヲ生ズ、河岸ニシテ地盤沈下セル形跡アリ。

日本橋區元大工町十一番地

東京信託株式會社 事務所

三階建 建坪九十五坪、大正元年建築、建物ノ長側面ハ西方ニ面ス、長壁ノ長サ十二間、一階及二階 2.0B 三階 1.5B 壁高四十尺、控壁 3.0B×1.0B 九尺及十八尺毎、開口少、間仕切壁ナシ、床及小屋木造燒失。

二階三階ノ東側壁ハ西方ニ倒壊、側壁ノ取合及中央ニ垂直大龜裂ヲ生ズ、三階西側壁中央部崩落、地震ニ依リ龜裂ヲ生ジ火災ニ依リ崩落シタルモノナラン。

日本橋區吳服町六番地

## 東海銀行 事務所

二階建 建坪百四十四坪、 $12K \times 12K$  中古建物ノ長側面ハ東ニ面ス、長壁ノ長サ九間、 $30B$  壁高三十尺、控柱直徑二尺ノ花崗石丸柱九尺毎、開口大、床小屋木造焼失。

北側ヲ除キ階上側壁全部崩落（東側ハ地震ノ際崩落其他ハ地震ニ依リ龜裂ヲ生ジ火災ノ際崩落、地震ニ依ル被害ノ大ナリシハ間仕切壁ノナカリシニ起因スルモノ、如シ。

## 日本橋區吳服町

## 藤本「ビルプロトカー」銀行 營業所

二階建 建坪四十九坪、 $12K \times 12K$  中古、正西ニ面ス、長壁ノ長サ七間、 $20B$  前側  $1.5B$  壁高二十六尺、控壁ナシ、開口少、床及小屋木造焼失、間仕切壁ナシ。

地震ノ際階上ノ半分崩落火災ノ際殘部崩落、階下大龜裂。

## 日本橋區西河岸三號地

## 國分商店 倉庫

四階建（外ニ地下室付）一部三階建建坪八十八坪、新、建物短側面ハ南ニ面ス、長壁ノ長サ七間、 $20B$  正面階下  $2.5B$  壁高四十尺、控壁  $0.5B \times 20B$  11間毎、開口少、床ハ全部木造焼失、屋根陸屋根、梁ハI形鐵材ヲ使用鐵筋「コンクリートスラブ」厚四寸中柱鐵骨、三階中柱彎曲ノタメ屋根「スラブ」崩落正面兩端二階床ヨリ上「バラベツト」ニ到ルマデ垂直大龜

裂生ラズ、三階後方側壁ノ一部崩落ス四階ノ分ハ中柱ナカリシタメ陸屋根異狀ナシ。

## 日本橋區西河岸二號

## 榮大樓倉庫

二階建  $10K \times 11K$  中古、方位南北ニ長シ、長壁ノ長、五間、厚地階  $2.5B$  一階  $2B$  二階  $1.8B$  高三十六尺、開口多、床前部木造焼失、後部床鐵筋「コンクリート」龜裂アリ、木部焼失、屋根前部木造焼失、後部鐵筋「コンクリート」異狀ナシ。

建物前部二階以上大龜裂後火災ニヨリ崩壞、後部側壁崩壞北側壁（河岸側）壁體ノ被害比較的輕微ナリ。

## 日本橋區楓河岸

## 株式取引所

三階建  $10K \times 6K$  新、方位南北ニ長シ、長壁ノ長六間厚地階  $2B$  一階  $1.5B$  二階  $10B$  高三十六尺、柱形  $2\frac{1}{2}B \times 1\frac{1}{2}B$  一間半乃至二間毎ニ配置、床木造焼失、屋根木造敷桁「ポールト」締。

北側三階外壁龜裂後崩壞南北側全高ニ亘リ、垂直龜裂有リ（二個所宛）正面窓（向ツテ右側）窓上下ニ垂直龜裂有リ。

## 日本橋區兜町一番地

## 第一銀行 營業所



地下室付二階建石造 建坪二百四十坪、方位入口ノ側南ニ面ス、壁厚階下 2B 階上 1.8B 高三十尺、窓入口少、床梁鐵梁ニ生子板ヲ架シ「コンクリート」打異狀ナシ、「ホール」周圍廊下鐵骨木造床燒失。

地震ニヨル被害ナシ、火災。

日本橋區兜町四番地

濫澤同族株式會社 事務所

二階建 13K×6K 古、方位東西ニ長シ、長壁ノ長六間、厚 1.5B 高二十八尺、開口少、床及屋根木造燒失。

地震ニヨリ階上壁體大部分崩落、崩落ノ狀態南北相半ス、室内ニ崩落セルモノ約半量、外ニ窓出入口附近ニ龜裂、死傷ナシ。

日本橋區兜町二番地

鈴木商店

5K×7K 中古、方位東西ニ長シ、長壁ノ長サ五間、厚 2B 高三十尺、開口少、床及屋根木造燒失。

階上南方崩落、階下南方大龜裂。

日本橋區兜町四番地

中央證券株式會社 事務所

二階建 建坪五千四百坪半、明治三十年頃竣工方位南北ニ長シ、長壁ノ長サ七間、厚 1.5B 高二十八尺、柱形ナシ、開口

少、床木造、屋根木造。

建物ノ北半、階上下全部崩壞其他各所大龜裂アリ。他ノ半部最近竣工、三階建高二十八尺ニシテ震火災ニ對シ無異狀、煙突崩壞死者一名負傷者四名。

日本橋區坂本町十五番地

海運社市川忠雄印刷工場

二階建階上木造 建坪三十五坪、方位東西ニ長シ、長壁ノ長五間、厚 1.5B 高階下十尺、柱形ナシ、開口少、床木造、屋根木造。

地震被害ナシ、火災ニ依リ木造燒失。

日本橋區南茅場町三十八番地

神田銀行 營業所

三階建 階下煉瓦造其他木造、建坪五十六坪、大正三年頃竣工、方位東西ニ長シ、長壁ノ長四間、厚 1.5B 階下高十五尺、柱形ナシ、開口普通、床木造、屋根木造。

壁交叉點及窓出入口際ニ龜裂、木造部燒失。

日本橋區三代町六番地

日本煉瓦株式會社 事務所

三階建 建坪三十一坪七合、大正五年頃竣工、方位南北ニ長シ、長壁ノ長五間半、厚階下 2.5B 一階 2B 二階 1.5B 三十八尺、柱形ナシ、開口多、床木造、屋根木造。

地震ニ依リ二階ヨリ上部大龜裂、階下小龜裂、火災ニ依リ二階ノ前面壁體及三階大部分崩壞、木部燒失ス。

日本橋區坂本町四十番地

富士瓦斯紡績所有 事務所

二階建 建坪七十二坪、古、方位南北ニ長シ、長壁ノ長五間、厚2B 間仕切1.5B 高二十八尺、柱形ナシ、開口普通、床木造、屋根木造。

階上窓上及「コーニス」崩落、窓出入口上部全部大龜裂、階上間仕切崩落、木部燒失。

日本橋區龜島町二丁目三十六番地

武藏湯 浴場

一階建 建坪四十二坪、古、方位東西ニ長シ、長壁ノ長七間、厚1.5B 高十二尺、柱形ナシ、開口少、屋根木造。

東及北側壁何レモ外方へ倒壞、木部燒失。

日本橋區龜島河岸

森岡平右衛門商店 倉庫

一階建 建坪八十坪、中古、方位南北ニ長シ、長壁ノ長十間、厚1.5B 高十六尺、柱形ナシ、開口前後面ニ8×12、出入口アリ其他少、屋根木造。

壁體ニ龜裂、火災ニ依リ大半外方ニ崩壞ス、木部燒失。

日本橋區南茅場町

澁澤倉庫

一階建 建坪二百二坪五合、中古、方位東西ニ長シ、長壁ノ長九間、厚2.5B 高十七尺、柱形ナシ、開口少、屋根木造、間仕切木造。

各隅及兩妻中央全高ニ亘リ龜裂、木部燒失。

日本橋區南茅場町

澁澤倉庫

一階建 建坪二百十四坪五合、中古、方位東西ニ長シ、長壁ノ長十一間、厚1.5B 間仕切1B 及1.5B 高十七尺、間仕切1B ノ個所ハ九尺毎ニ1B×1.5Bノ控壁アリ、屋根木造。

地震ニ依リ各壁交叉點ハ垂直ニ其他各所ニ龜裂ヲ生ジ火災ニ依リ大半崩壞ス。

日本橋區南茅場町

東京電燈株式會社 配電所

二階建 建坪三十二坪五合、中古、方位東西ニ長シ、長壁ノ長六間半、厚1.5B 西側2B 高二十五尺、柱形1.5B×1B 二間毎高階下丈、開口少、屋根及床鐵骨鐵網「コンクリート」造。

窓上ニ微細ナル龜裂ヲ生ジタルノミ他ニ被害ナシ、火災ニ對シテハ防火戸ノ爲安全ナリシ。

日本橋區南茅場町

## 東京電燈株式會社 變電所

一階建一部中二階 建坪百十二坪五合、中古、方位東西ニ長シ、長壁ノ長九間、厚1.5B 高十四尺、柱形2B×1B 二間每、開口少、床屋根木造。

正面右翼及西側妻崩壞、木部燒失、負傷者一名、

## 日本橋區北新堀河岸二十七號

## 日本衛生興業株式會社 事務所

三階建 一二階煉瓦三階木造、建坪二十坪、大正七年竣工、方位東西ニ長シ、長壁ノ長五間、厚階下2B 階上1.5B 高二十五尺、柱形ナシ、開口多、床屋根木造。

二階南側壁崩落其他ノ四壁窓出入口上下ニ斜行龜裂ヲ生ジ殆ンド完全ナル個所ナシ。木部燒失。

## 日本橋區北新堀町十四番地

## 帝國製麻株式會社 倉庫

二階建 建坪七十一坪、新、方位南北ニ長シ、長壁ノ長八間、厚2B 高二十一尺、柱形1.5B×2B 二十一尺每、開口少、床屋根木造。

南側壁中央、壁體交叉部、約半數ノ窓脇ニ於テ各全高ニ亘ル垂直龜裂アリ、木部燒失。

## 日本橋區箱崎町三丁目

## 東神倉庫株式會社 倉庫

第百號丙上 煉瓦造被害調査報告

一階建五棟連續 建坪六百八十坪、明治十二年頃竣工、方位東西ニ長シ、長壁ノ長八間、厚腰四尺通1.5B 上部1B 高十五尺、柱形ナシ、開口少、屋根木造燒失。

壁體ノ大半崩壞ス煉瓦壁厚小ナルニ起因スルモノナラン。

## 日本橋區箱崎町

## 東神倉庫株式會社 倉庫

一階建三棟連設 建坪四百八坪、明治十二年頃竣工、方位東西ニ長シ、長壁ノ長八間、厚腰四尺通1.5B 上部1B 高十五尺、柱形ナシ、開口少、屋根木造燒失。

全壞、壁長ノ大ナルコト及壁厚小ナルコトニ起因スルナラン。

## 日本橋區箱崎町

## 東神倉庫株式會社 倉庫

一階建 建坪百九十六坪、明治十二年頃竣工、方位東西ニ長シ、長壁ノ長五間、厚1.0B 高二十尺、柱形2.5B×0.5B 五間每、開口少、屋根木造燒失。

大半崩壞他ハ大龜裂。

## 日本橋區箱崎町

## 東神倉庫株式會社 倉庫

一階建 建坪九百八十坪、古、方位東西ニ長シ、長壁ノ長十四間、厚1.5B 高三十一尺、柱形0.5B×2.0B 開口少、屋根木

造焼失。

大半崩壊大龜裂。

日本橋區箱崎町四丁目一番地

日本郵船株式會社 倉庫

一階建 建坪八百坪、明治四十年頃竣工、方位南北ニ長シ、長壁ノ長二十間、厚1.5B 高十五尺、柱形1.0B×2.5B 三間毎、開口少、屋根木造焼失。

入口附近ニ小龜裂アリシノミニテ地震ノ被害少シ。

日本橋區箱崎町四丁目一番地

日本郵船株式會社 倉庫

一階建 建坪千五百六十坪、明治四十年頃竣工、方位南北ニ長シ、長壁ノ長二十六間、厚1.5B 高十五尺、柱形1.0B×2.5B 三間毎、開口少、屋根木造焼失。

入口附近ニ小龜裂アルノミ。

日本橋區箱崎町四丁目一番地

富士瓦斯紡績株式會社 倉庫

一階建二棟 建坪九十二坪、中古、方位東西ニ長シ、長壁ノ長五間、厚1.5B 高十二尺、柱形ナシ、開口少、屋根木造焼失。

壁體ノ交又部分ニハ全部垂直龜裂、東西ノ兩壁ニハ全長ニ亘リ斜行龜裂アリ。

日本橋區蠣殻町一丁目四番地

瀧澤トミ商店 倉庫

一階建 建坪百八坪、中古、方位東西ニ長シ、長壁ノ長五間、厚腰三尺通1.5B 上部1.0B 高十五尺、柱形1.5B×1.5B 六尺毎、屋根木造焼失。

南部ノ大半崩壊其他大龜裂。

日本橋區役所

二階建階上木造 建坪百三坪、中古、方位東西ニ長シ、長壁ノ長十七間、厚外壁2B 間仕切1.5B 高十四尺、柱形ナシ、開口普通、床屋根木造焼失。

煉瓦壁體ニハ殆ンド被害ナシ。

日本橋區鐙河岸

駒木銀三郎 倉庫

三階建 建坪四十五坪、方位西北ヨリ東南ニ長シ、長壁ノ長十間、厚2.0B 高三十五尺、柱形ナシ、開口少、床屋根木造、基礎長二間ノ杭打地形。

三階西北隅ノ一部崩壊一階壁體交又部ニ垂直龜裂他ニ斜行龜裂多シ、火災ニ依リ三階ノ全部二階ノ約半部一階西北隅ノ一部崩壊、木造全部焼失、死傷者ナシ。

日本橋區蠣殻町三丁目十一番地

## 杉村甚兵衛倉庫部 事務室

三階建 建坪五十五坪、明治四十年頃竣工、方位東西ニ長シ、長壁ノ長約8.5K 厚第一階2.5B 第二階1.5B 高二十五尺、柱形ナシ、開口約 $\frac{3}{8}$  床全部木造、屋根木造「スレート」葺、方形造、基礎木杭。

窓楣ノ上部ニ斜行龜裂、地震ノ被害輕微ナリシモ火災ニ依リ倒壊ス。

## 日本橋區蠣殻町三丁目十番地

## 東京鋼鐵株式會社 倉庫

一階建 建坪九十坪、明治四十年頃竣工、方位東西ニ長シ、長壁ノ長8.5K 厚2.5B 高十八尺、柱形ナシ、開口約 $\frac{3}{8}$  床土間、屋根木造瓦葺、基礎木杭打。

地震トシテハ隅々ニ龜裂ヲ生ゼシノミナルモ火災ニ依リ倒壊ス。

## 日本橋區馬喰町二丁目十二番地

## 長瀬商會 事務室

三階建 建坪約四十坪、明治四十年頃竣工、方位東西ニ長シ、長壁ノ長5.5K 厚第一階2.5B 第二階、第三階不明、高二十七尺、柱形ナシ、開口約 $\frac{1}{2}$  床鐵骨造、屋根木造瓦葺、基礎木杭打。

地震ハ軒廻倒壊シタルノミナルモ火災ニ依リ半壊ス。

## 第百號丙上 煉瓦造被害調査報告

## 日本橋區矢ノ倉町十三番地

## 櫻井病院 病院

二階建 建坪約二十坪、明治十七年頃竣工、方位南北ニ長シ、長壁ノ長5.5K 厚第一階2.5B 第二階1.5B 高二十四尺、柱形ナシ、開口約 $\frac{3}{8}$  床木造、屋根木造瓦葺、基礎木杭打。

地震ハ軒廻リ倒壊シタルノミニシテ輕微ナルモ火災ニ依リ大半倒壊ス。

## 日本橋區蠣殻町三丁目一番地

## 東京鋼鐵株式會社 倉庫

一階建 建坪八十坪、明治四十四年頃竣工、方位東西ニ長シ、長壁ノ長3.5K 厚1.5B 高十八尺、柱形ヲ有ス、開口約 $\frac{1}{2}$  床土間、屋根木造瓦葺方形造、基礎木杭打。

地震ニ依リ軒及出隅入隅ニ龜裂ヲ生ジ火災ニ依リ半壊ス。

## 日本橋區蠣殻町三丁目十番地

## 東京鋼鐵株式會社 倉庫

二階建 建坪二十三坪餘、明治十七年頃竣工、方位東西ニ長シ、長壁ノ長5.5K 厚2.5B 高二十四尺、柱形ヲ有ス、開口約 $\frac{3}{8}$  床土間、屋根木造瓦葺、基礎割栗地形。

地震ニ依リ軒及出隅ノ一部ニ龜裂ヲ生ジ、火災ニ依リ全壊ス。

## 日本橋區蠣殻町三丁目十番地

第百號丙上 煉瓦造被害調査報告

東京鋼鐵株式會社 倉庫

一階建 建坪三十五坪、明治十七年頃竣工、方位東西ニ長シ、長壁ノ長 10K 厚 2B 高十二尺、柱形ヲ有ス、開口約  $\frac{1}{2}$  床土間、屋根木造瓦葺、基礎割栗地形。

地震ニ依リ隅々ノ一角ニ龜裂ヲ生ジ火災ニ依リ倒壊ス。

日本橋區馬喰町四丁目二十六番地

進遠牛五郎 事務所

二階建 建坪九十坪、方位長屋ノ長不明、厚第一階 2B 第二階 1.0B 高十五尺、柱形ナシ、開口約  $\frac{3}{5}$  床木造、屋根木造瓦葺、基礎木杭打。

地震ニ依リ軒廻倒壊シ火災ニ依リ大半倒壊ス。

日本橋區米澤町二丁目四番地

東洋自動車會社 事務所

三階建 建坪九坪、大正八年頃竣工、方位南北ニ長シ、長壁ノ長 3K 厚第一階 2B 第二階 1.0B 高二十七尺柱形ナシ、開口約  $\frac{3}{5}$  床木造、屋根木造「スレート」葺方形造、基礎木杭打。

地震ニ依リ隅々及開口ノ部ニ龜裂ヲ生ズ。

日本橋區蠣殼町三丁目一番地

杉村倉庫部 倉庫

二階建 建坪約五十坪、方位東西ニ長シ、長壁ノ長 2K 厚

1011

第一階 1.0B 第二階 1.0B 高十八尺、柱形ヲ有ス、床木造、屋根木造瓦葺切妻造。

地震ニ依リ妻ノ部ニ龜裂ヲ生ジ一部崩壊ス。

日本橋區久松町三十八番地

明治座 劇場

三階建 建坪六百坪、明治二十五年頃竣工、方位東西ニ長シ、長壁ノ長 25K 厚第一階 3.3B 第二階 2.5B 第三階 2B 高三十尺餘、柱形ヲ有ス、開口約  $\frac{3}{5}$  床木造一部鐵骨造、屋根木造「スレート」葺。

地震ニ依リ軒廻リ崩壊ス開口ノ附近ニ部分的ノ龜裂ヲ生ジ火災ニ依リ半壊ス。

日本橋區新和泉町六番地

浪花變電所 變電所

二階建 建坪二百八十坪、明治三十七年頃竣工、方位東西ニ長シ、長壁ノ長 67K 厚 3B 高三十尺、柱形ナシ、開口約  $\frac{1}{2}$  床鐵骨造、屋根鐵骨造、基礎木杭打。

地震ニ依リ隅々ニ龜裂ヲ生ジタルノミニシテ其ノ被害輕微ナリ。

日本橋區本柳町

永樂銀行支店 銀行

三階建煉瓦造 壁厚三階及二階共 1.5B 一階 2B 高三十尺。

控壁ナシ、開口二分ノ一床木造。

一階目窓上ニ水平龜裂アリ水平龜裂ハ、垂直龜裂ヨリ大ナリ、床及屋根ハ「ボールド」ニテ連結ス、壁ノ破壊程度ハ存置シ得ザル危険ノモノナリ。

日本橋區小網町二丁目

桐山商店

二階建 建坪三十五坪、建物ノ長側面ハ北方ニ面ス、長壁ノ長七間壁厚 1.5B 正面 2.0B 壁高三十五尺、開口少、床及小屋木造。

建物南側後方ニ垂直龜裂、東及西側ニハ窓脇ヲ通ジ垂直龜裂有リ。

神田區淡路町一丁目

株式會社後藤風雲堂 商品陳列所

二階建 三十坪、明治四十年建築。

方位南北ニ走ル、「ニコライ」堂ノ側ニテ淡路町ノ大通リニ面ス、長壁ノ長 6K 厚 2B 高十二尺、開口 1/2 床ハ木造「ボールド」ニテ梁受ケヲ締付ケ其レニ木梁架渡シ屋根ハ「スレート」小屋木造、基礎ハ 2 1/2 x 3 松杭三尺間、初震ニヨル被害ハ二階窓上ノ龜裂ノミナリシト、其後階上部ハ取除ク、初震ノ際防火戸ハ締ムルコトヲ得タリト故ニ初震ニヨリテ甚ダシキ形状

ノ變化ハナカリシト推定セラル。

神田區淡路町二丁目

江木寫真館

二階建。

方位東西ニ走ル、厚階下 2B 二階 2B 高一階十二尺、床木梁、小屋木造「スレート」葺、比較的複雑ナル「プラン」ニテ間仕切多シ窓上下ニ龜裂甚シ、大部分取毀シズミ詳細不詳。

神田區淡路町二丁目

住宅用倉庫

二階建 十八坪。

方位東西、長壁七間、厚階下 1 1/2 B 階上 1 B 高一階十尺、柱型ナシ、開口ナシ、屋根瓦葺、南北ニ走ル壁體ノ東西ニ走ル長壁ニ接スル部分ニ垂直ノ大龜裂上部ヨリ起リ下部腰ニ至リテ小サクナル、東西ニ走ル壁ノ西端上部ヲ三角形ニ崩落セシメントスル状態ノ斜龜裂生ズ。

神田區駿河臺東紅梅町

岩崎小彌太氏住宅倉庫

二階建 五十坪。

方位東西及南北ニ走ル、1.3K x 4K 長壁ノ長五間、厚 2B 高

約十尺(一階) 柱型ナシ、開口 $\frac{1}{2}$ 床木造焼失小屋木造焼失  
壁體ト壁體トノ接合部ニ大ナル垂直龜裂アリ始メノ大震ノ時  
ニハ心付カザリシモ火災後龜裂ヲ認メタルモノナル由。

神田區駿河臺東紅梅町

岩崎小彌太氏住家附屬倉庫

三階建。

方位東西ニ走ル、長壁ノ長 $5\frac{1}{2}$ K 厚階下 $2\frac{1}{2}$ B 二階三階ハ  
 $3B$  高一階ガ約八尺、柱型ナシ、開口 $\frac{1}{2}$ 床木造、屋根瓦葺。  
壁厚大ニシテ天井低ク震火災ニヨル被害ナシ。

神田區南甲賀町六、七番地

某住家

二階建 百坪、明治九年建立。

方位東西ニ走ル、長壁ノ厚側 $2\frac{1}{2}$ B 或ハ $2B$  間仕切 $2B$  又ハ $1B$   
高一階十四尺柱型ナシ、開口 $\frac{1}{2}$ 床木造、屋根木造瓦葺 基  
礎ハ入念ニ施工シタルモノナリト、初震ニヨル龜裂ハ實際ニ  
少シ生ジタル由、火災後入口窓廻リ等龜裂生ズ、「プラン」  
ハ複雑ニシテ間仕切多ク剛健ナル觀アリ。

神田區駿河臺北甲賀町

西邑清邸 住家

二階建 九十坪餘 大正六年建立。

方位東西及南北ニ走ル、長壁ノ長十三間、厚 $1\frac{1}{2}$ K 高一階十  
二尺、柱型ナシ、開口床 $\frac{1}{2}$ 床木造屋根「スレート」、基礎ハ  
鐵筋ナシ「コンクリート」地形、階下窓上及二階窓上ニ成一尺  
ノ鐵筋「コンクリート」側梁ヲ構造セリ、鐵筋「コンクリート」  
側梁ニ木梁ヲ架渡シ埋込ミタル短柵ニ逆目ヲ以テ止メタリ、  
窓ノ上下ニ斜龜裂生ゼリ火災後明カニナリタルモノナリト、  
初震當時ハ小龜裂ノミナリト。

神田區東紅梅町

井上龍二 醫院

三階建 四十五坪内外

其他爆破後ニシテ不詳。

神田區三崎町三丁目

日東製氷會社 倉庫及製氷場

二階建 五百二十坪 明治四十年頃建立。

方位長壁ハ西北ヨリ東南ニ走ル、厚壁ノ長 $6K$  厚下 $3B$  上  
 $2\frac{1}{2}B$  高二十五尺、柱型ナシ、開口 $\frac{1}{2}$ 床ハ鐵梁ニ鐵筋「コ  
ンクリート」床、屋根木造「スレート」葺、基礎ハ優良ナル由、  
基礎工事嚴重ナリシ爲カ震災ニヨル被害ハ小龜裂ニシテ隅ノ  
壁崩壊セル個所只一個所ノミ、其他ハ火災後崩壊ス。

神田區表猿樂町

英佛和女學校



三階建 八十坪内外。

方位東西南北ニ走ル、床モ屋根モ木造ナルベシ、講堂ハ三階建ナルニ厚1Bナルヲ以テ初震ニテ三階ノ壁崩落シタルモノナルベシ、一階窓下マデ崩壊セリ、其他校舎病院崩壊シテ原形ヲ推定スルヲ得ザル状態ナリ。

神田區表猿樂町

天主教會堂

平家建 約八十坪 大正四年建立。

方位東西ニ走ル、長壁ノ長12K 内外厚1B 高不詳、柱型ナシ、開口 $\frac{2}{3}$  床屋根共木造。階下窓臺マデ存シ全部崩壊ス。震災ニヨリ前面壁體落チ火災後其他ノ壁體落チタリ、其他不詳。

神田區西紅梅町

瀨川小兒科病院

二階建(塔屋共三階) 七十五坪 大正六年建立。

方位略東西ニ走ル、長壁ノ長七間、厚一階2B 二階1B 塔屋一階二階2B 三階1.5B 高一階十四尺、柱型ナシ、開口 $\frac{2}{3}$  床ハ木造大梁六尺間ニ壁ニ埋込ミ羽子板一片面ニテ「ボルト」締トス、屋根ハ木造陸屋根「コンクリート」上端「アスハルト」基礎割栗「コンクリート」地形、三尺堀下グレバ地山ナリト、水平垂直斜龜裂各所ニ生ゼリ。

神田區裏猿樂町

延壽堂病院附屬住宅

二階建 約六十坪 大正三年建立。

方位略東西及南北ニ走ル、長壁ノ長 $3\frac{1}{2}$  厚一、二階共1.5B 高二階床梁上端マデ約十五尺、柱型ナシ、開口 $\frac{2}{3}$  床、木造側壁ニ成一尺幅二寸ノ穴アリテ羽子板ニ逆目殘存セリ穴ハ一尺間ニアリ、屋根木造陸屋根、基礎長二間ノ松杭、一尺餘ノ「コンクリート」地形トス、各所ニ龜裂生ズ。

神田區駿河臺東紅梅町

「ニコライ」禮拜堂 教會

平家建(一部分二階アリ) 建坪二百七十坪。

方位正面壁體南二十度西、長壁長九間、高五十四尺、厚建物底部4B-4.5B 上部4B 柱形4B×1B 開口普通 間仕切壁前面ニ多シ、中央部ニ約百五十坪ノ廣間アリ、其ノ中央部面積約八十一坪ノ上部ニ高約百尺ノ圓蓋アリ、尙前面中央部ニ面積約四坪ノ高約二十尺ノ塔體アリ。地震ニヨリテ正面塔體ガ倒壊セルノミニシテ他ノ壁體ニハ異常ヲ認メザルモ火災ニヨリテ木部燒失ス。同上鐵柵(東側崖ニ設ケラル)長約二十間、高約三尺、上豎柵格約角ヲ間ニ建テ竝ベ上部及下

部ニ各二列ノ横柵格ヲ配シ尙上下部ノ格間ニ裝飾ヲ有ス。全部鑄鐵製ニシテ主要格ハ $1\frac{1}{2}$ 尺ノ角ヲ臺石ノ中ニ挿入緊結シタルモノナルガ地震ニヨリテ其ノ長サノ中央部ハ切斷セラレ内方ニ倒壊ス。

神田區駿河臺東紅梅町

「ニコライ」堂 正教會傳道會

用途圖書室及傳道所 三階建 約五十坪。

年代不詳、方位東西ニ走ル、長壁ノ長 $10$ 尺 厚一階 $3$ 尺上部不詳、高階下叩上端ヨリ二階床梁上端マデ約十二尺、柱形八尺毎ニ見込 $1\frac{1}{2}$ 尺見付 $2\frac{1}{2}$ 尺ノ大サノモノアリ、一個所ハ十五尺間トス。

開口 $\frac{1}{2}$ 尺ノ床ハ金屬板ヲ鐵梁鐵柱ヲ以テ支ヘ其レニ混凝土ヲ施行ス、屋根ハ木造瓦葺、階段室ノ側壁龜裂甚シ、鐵製階段ニシテ燃燒質物ヲ藏シタルヲ以テ火災ノ際火熱甚シク爲メニ鐵材モ落チタリ其ノ落下ノ爲振動シテ壁體ノ龜裂ニモ影響シタルモノナルベシ、階段室ニ非ザル室ニハ壁體ニ甚シキ龜裂ヲ認メズ、其他東西ニ走ル壁ニ龜裂少クムシロ殆ンドナク南北ニ走ル壁ニノミ生ズ。

神田區駿河臺東紅梅町

「ニコライ」堂 正教會本館(禮拜堂ニハ非ズ)

用途住家、二階建 約七十坪、明治五年建立。

方位南北ニ走ル長壁 $4\frac{1}{2}$ 尺厚側ハ階下 $2\frac{1}{2}$ 尺二階 $2$ 尺間仕切ハ下 $2$ 尺二階 $1$ 尺高二階床上マデ約十三尺、柱形ナシ、開口 $\frac{1}{2}$ 尺  
床木造小屋木造屋根瓦葺、基礎割栗「コンクリート」ナリト、龜裂ハ南北ニ走ル壁ニノミ生ジ東西ニ走ルモノニハ殆ンド存セズ。

神田區駿河臺東紅梅町

「ニコライ」堂正教會附屬家

住家 二階建 約八十四坪、明治五年建立。

方位東西ニ走ル、長壁ノ長 $6$ 尺(小龜裂)約 $14$ 尺(龜裂ナシ)厚 $2$ 尺二階ハ $1\frac{1}{2}$ 尺高九尺二階ノ壁ハ約八尺位、約四間毎ニ $1\frac{1}{2}$ 尺ノ間仕切アリテ、堅牢ニ見ユ、開口 $6$ 尺ノ壁ハ $1\frac{1}{2}$ 尺ノ壁ハ $\frac{1}{2}$ 尺ノ床梁木造、小屋木造瓦葺、基礎ハ割栗石灰「コンクリート」ナルベシ、東西ニ走ル壁ニ支障ナク南北ニ走ル壁ニハ一壁窓「アーチ」二階窓「アーチ」ニ上部ニ達スル龜裂アリ又二階軒桁下約一尺程ノ個所ニ水平龜裂アリ。

神田區甲賀町

明治大學記念館

二階建  $16$ 尺 $\times$  $8$ 尺 方位略前面道路ニ平行、長壁ノ長サ八間高三十尺、厚 $1$ 尺開口大床鐵骨木造、小屋鐵骨、外壁柱形ヲ有シ鐵筋ヲ挿入シタリ。

地震ニヨリテ殆ンド被害ナカリシモ火災ニヨリテ鐵骨小屋墜落シ階上側壁ノ大部分及西側階下ノ一部崩壞。

神田區美土代町

「キリスト」教青年會館禮拜堂

一階建 10K×10K 長壁ノ長十間高三十尺厚サ階下2B階上1.5B 控壁階上ノ「ヒシ」テ2B×0.5B 開口普通床及屋根木造壁體ニ「ボルト」緊結内部間仕切無ク鑄鐵柱ヲ二間毎ニ配置二階窓上ニ微小ナル龜裂アリ、火災。

同上教室

三階建 方位正面壁體略前面道路ニ平行、長壁ノ長約五間、厚地階及第二階2B第三階1.8B 開口普通、床及小屋木造、梁端鐵物ニテ壁體ニ緊結。内部出入口上微小ナル龜裂アリ、外壁殆ド異狀ナシ、火災。

神田今川小路

專修大學書庫

三階建 3K×3K 方位正面壁體略正南ニ面ス、長壁ノ長三間、高三十六尺、厚2B 開口南面ノミニアリ、床及小屋木造。

地震ニヨリテ龜裂ヲ生ジ火災ニヨリテ南方ノ壁體及下階ノ兩側壁ノ一部(南部)倒潰シ北壁ハ高約三尺ノ位置ニ大ナル水平龜裂ヲ生ジタルマ、建物ハ大震後ノ餘震ニモ對抗シツ、久シ

ク其ノ形骸ヲ保チタリ。

神田區柳原川岸

和泉小學校 教室

二階建煉瓦造 建坪四十坪、桁行八間、梁間五間、壁厚一階2B二階1.5B 壁高三十尺、床木造、屋根木造。木造部燃失壁體崩潰ス。

神田區表神保町十番地

龜澤半次郎 倉庫

二階建煉瓦造 建坪十二坪五合、桁行五間、梁間二間半、壁厚一階1.5B二階1.5B 壁高二十五尺、開口二分ノ一以下、床木造、屋根木造。木造部燃失シ間仕切ノ上部入口ニ多少龜裂アルモ他ニ龜裂ヲ見ズ。

神田區美土代町

板垣亭 塀壁

煉瓦造 壁長十二間、壁厚1.5B 壁高十四尺垂直龜裂多シ

神田區美土代町三丁目六番地

倉庫

二階建煉瓦造 建坪五坪、桁行二間半、梁間二間、壁長二間半、壁厚一階2B二階1.5B 壁高二十五尺、開口窓二ツ、床木造、屋根木造。

造木造部燃失セルモ壁體異狀ナシ。

神田區錦町一丁目

電氣變壓所

一階建煉瓦造 建坪四十坪、桁行八間、梁間五間、壁長八間、壁厚1.5B 壁高十五尺、控壁二間及九尺間毎ニ、床鐵筋「コンクリート」、屋根鐵骨生子板張。

壁體其他異狀ナシ12mmヲ以テ鐵骨トス。

神田區錦町一丁目

電氣變壓所

二階建煉瓦造 建坪三十五坪、桁行七間、梁間五間、壁厚一階2B 二階1.5B 壁高二十五尺、開口二分ノ一以下、床鐵骨「ビーム」入

鐵筋「コンクリート」

屋根鐵骨鐵板葺。

異狀ナシ。

神田區表神保町一番地

板橋富 商店

二階建煉瓦造 建坪九坪、桁行三間、梁間三間、壁長三間、壁厚一階2B 二階1.5B 壁高二十三尺、床木造、屋根木造。木造部燃失シ壁體大破壊シ周圍大龜裂アリ。

神田區一ッ橋通

旭樓本店 倉庫

二階建石造 建坪十二坪、桁行四間、梁間三間、方向東西、壁長四間、壁厚一階2B 二階1.5B 厚石積、壁高二十尺、開口二分ノ一以下、床木造、屋根木造。

木造部燃失シ壁體窓廻リニ平鐵ニテ補強シアルモ二階石積ノ部目地火災ノ爲強度ヲ失フ。

神田區多町二丁目三番地

小田原屋

二階建煉瓦造 建坪五十六坪、桁行八間、梁間七間、壁厚一階1B 二階1B 壁高二十五尺、控壁六尺間=0.5B。斜向龜裂ナリ一階ノ側壁ヲ殘シ他ハ崩潰ス。

神田區鍋町十七番地

入村商店 商店

二階建煉瓦造、建坪十二坪五合、桁行五間、梁間二間半、壁長五間、壁厚一階1.5B 二階1B 壁高二十五尺、床木造、屋根木造。

木造部燃失シ壁體崩潰ス。

神田區錦町六番地

原島秀次郎 商店

二階建煉瓦造 建坪十二坪、桁行六間、梁間二間、壁長六間、壁厚一階2B 二階1.5B 壁高二十五尺、開口二分ノ一以下床木造、屋根木造。

木造部燃失シ壁體前面ノ窓ヨリ窓ニ大龜裂アリ尙ホ半分崩潰

セル部分アリ。側面ニ窓上ヨリ基礎迄通ズル龜裂アリ。

神田區錦町一丁目十八番地

須文館 倉庫

二階建煉瓦造 建坪四十坪、桁行八間、梁間五間、壁長八間、壁厚一階<sup>2B</sup>及二階共<sup>2B</sup> 壁高二十五尺、開口二分ノ一以下、床木造、屋根木造。

木造部燃失シ壁體崩潰セリ。

神田區美土代町五番地

近江銀行神田支店 銀行

二階建煉瓦造 建坪六十坪、桁行十二間、梁間五間、壁長十二間、壁厚一階及二階共<sup>2B</sup> 壁高三十尺、床木造、屋根木造。

木造部燃失シ壁體脊面破壊シ窓ヨリ窓ニ龜裂アリ。

神田區表神保町二番地

村井銀行 銀行

二階建煉瓦造 建坪四十坪、桁行八間、梁間五間、壁長八間、壁厚一階及二階共<sup>2B</sup> 壁高二十五尺、床木造、屋根木造。

木造部燃失シ壁體ニ大龜裂アリ。

神田區錦町一丁目(小川町角)

商店

二階建煉瓦造 建坪、壁長四間、壁厚一階及二階共<sup>2B</sup> 壁高二十五尺、開口二分ノ一以下、床木造、屋根木造。

第百號丙上 煉瓦造被害調査報告

木造部燃失シ壁體崩潰シ側面壁ノミ殘レリ。

神田區表神保町一番地

中井銀行神田支店 銀行

二階建煉瓦造 建坪三十六坪、桁行六間、梁間六間、壁長一階及二階共<sup>2B</sup> 壁高二十五尺、控壁六間、開口二分ノ一以下、床木造、屋根木造。

木造部燃失シ壁體異狀ナシ。

神田區

衛生試験所 製煉室

一階建煉瓦造 建築年代明治十五年、壁厚<sup>2B</sup> 壁體妻面兩方共水平龜裂ニテ落下セリ「ライムモルタル」調査「セメント」一、砂二、砂利五。

神田區

衛生試験所 機械倉庫

三階建煉瓦造 建坪四十坪、建築年代大正九年、壁厚一階及二階共<sup>2B</sup> 三階<sup>2B</sup> 壁高三十尺、開口二分ノ一以下、床木造、屋根木造。

壁體ノ四隅ニ垂直龜裂アリ。

神田區

衛生試験所 新廳舎

二階建煉瓦造 建坪百四坪、建築年代大正五年、壁厚一階及

二階共2B 壁高二十五尺、床木造、屋根木造。

一階床ノ土ヲ置キテ「コンクリート」打チシタルモノ少シク沈下シ壁體付根ノ個所ニ垂直龜裂アリ。

神田區

衛生試験所 製煉及蒸溜水南館

二階建煉瓦造 建坪百坪、建築年代大正八年、壁厚一階2.5B 二階2B 壁高二十五尺、床木造、屋根木造、基礎二間乃至二間半ノ杭打。

壁體八十段毎ニ補強鋼ヲ入レアリ何等異狀ナシ敷キ「トロ」調合「セメント」一、石灰二、砂五、目地用「モルタル」、「セメント」一、石灰〇、一砂二、五「アーチ」用「セメント」一、石灰〇、五砂五。

神田區

衛生試験所 内務省参考館

二階建煉瓦造 建坪二百四十四坪、建築年代明治八年、壁厚一階及二階共2B 壁高三十尺、床木造、屋根木造。  
南北ノ振動ニヨリ其ノ方向ノ壁體落下セリ。

神田區紺屋町

商店

二階建煉瓦造、建坪十五坪、桁行三間、梁間五間、壁厚一階及二階1.5B 床木造、屋根木造。

木造部燃失シ壁體崩壞セリ。

神田區岩本町九番地

井上羅紗店 土藏

二階建煉瓦造 建坪六坪、桁行三間、梁間二間、壁厚一階及二階共1.5B 壁高二十尺、床木造、屋根木造瓦葺。

壁體其他異狀ナシ梁リ壁ヲ「ボールド」ニテ接續ス。

神田區佐久間町四丁目十九番地

江島屋倉庫店 倉庫

一階建煉瓦造 建坪二十五坪、桁行十間、梁間二間半、壁厚1B 壁高十五尺、控壁二間毎ニ1.5B 床木造、屋根木造。

壁體ノ兩側ニ垂直龜裂アリ又窓ノ中間ニ水平龜裂アリテ全部ニ通ズ。

神田區和泉橋横一番地

坪井靜雄 病院

二階建煉瓦造 壁厚一階及二階共1B 壁高二十五尺、床木造、屋根木造。

壁體二階妻壁崩潰シ龜裂ハ全部ニ通り斜向龜裂アリ。

神田區柳原川岸

勢國屋精米店

二階建煉瓦造 建坪四十坪、桁行十間、梁間四間、壁厚一階2B 1階1.5B 壁高二十二尺、開口二分ノ一以上、床木造、屋根木造。

木造部燃失シ壁體ノ側面ニ垂直龜裂アリ。

神田區佐久間川岸二十五番地

倉庫

二階建煉瓦造 壁厚一階 1.5B 二階 1B  
全部崩潰シテ影ヲ見ズ。

神田區佐久間町三丁目十四番地

倉庫

二階建煉瓦造 建坪二十一坪、桁行七間、梁間三間、壁厚一階 2B 二階 1.5B 壁高二十尺、床木造、屋根木造。  
壁體其他異狀ナシ。

神田區倉地川岸

倉庫

二階建煉瓦造 建坪十六坪、桁行四間、梁間四間、九棟、壁厚一階及二階共 1.5B 壁高二十五尺。  
壁體妻面ニ垂直龜裂アリ水平龜裂ヲモ生ゼリ間仕切壁入口上ヨリ入口上ニ通レリ。

神田區松枝町八番地

八十四銀行 銀行

三階建煉瓦造 建坪七十二坪、桁行九間、梁間八間、壁厚一階及二階共 2B  
三階 1.5B 控壁六尺間ニ厚 1B 幅三尺、床鐵筋「コンクリート」屋根鐵筋「コンクリート」

第百號丙上 煉瓦造被害調査報告

壁體其他異狀ナシ。

神田區戸島町

變壓所

二階建煉瓦造 建坪四十八坪、桁行八間、梁間六間、壁厚一階 2B 二階 1.5B 壁高二十五尺、床鐵骨木造、屋根鐵骨生子板葺。  
壁體水平龜裂ヲ生ジ窓ヨリ窓ニ垂直龜裂アリ。

神田區柳原川岸

「ホーカ」液本店

二階建煉瓦造 壁長四間、壁厚一階 2B 二階 1.5B 壁高二十五尺。  
全部破壊ス。

神田區柳原川岸

東陽株式會社 銀行式

二階建煉瓦造 建坪三十六坪、桁行六間、梁間六間、壁長六間、壁厚一階及二階共 2B 壁高二十五尺、開口二分ノ一以下、床木造、屋根木造。

木造部燃失シ壁體ハ一階上ニ石ノ「バンド」アルモ窓ヨリ窓ニ垂直龜裂アリ地下室床ハ「ビーム」入。

神田區佐久間町四ノ十四番地

高木商店 倉庫

二階建煉瓦造 壁厚一階 1.5B 二階 1B 壁高二十五尺、開口

二分ノ一以下。  
壁體側面破壞セリ。

神田區東福田町十三番地

倉庫

二階建煉瓦造 壁厚一階及二階共1B 壁高二十五尺、控壁二  
間毎ニ0.5B床木造、屋根木造。

木造部燃失シ壁體二階壁崩壞シ「ジョイント」ニ垂直龜裂アリ  
「サンドウイツチビーム」ヲ用フ。

神田區山戸町十二番地

小林一松 倉庫

三階建煉瓦造 建築年代大正二年、壁厚一階二階及三階共2B  
壁高三十尺、床木造、屋根木造、基礎二間半枕打「コンクリ  
ート」二尺五寸厚打。

壁體其他異狀ナシ。

神田區柳原川岸二十五號地

日進銀行 銀行

二階建煉瓦造 壁厚一階及二階共1.5B 壁高二十三尺、床木  
造、屋根木造。

壁體ニ水平及垂直龜裂アリ。

神田區柳原川岸

商店

二階建煉瓦造 建坪六坪、桁行三間、梁間二間、四十棟、壁厚一階及二階  
共1.5B 壁高二十尺、床木造、屋根木造。  
木造部燃失シ同一構造ノ棟四棟共崩潰セリ。

神田區神田川岸

日東製氷會社

一階建石造 建坪二十一坪、桁行七間、梁間三間、壁厚一尺大谷石、壁高  
二十三尺、開口出入口一個、床木造、屋根木造。  
壁體其他異狀ナシ。

神田區佐久間町

某建築

二階建煉瓦造 建坪二十四坪、桁行六間、梁間四間、壁厚一階2B 二階  
1.5B 壁高二十五尺、開口二分ノ一以下、床木造、屋根木造、  
木造部燃失シ壁體兩側ニ垂直龜裂アリ。

神田區元岩川町十五番地

銀行

二階建煉瓦造 壁厚一階及二階共2B 壁高二十五尺、開口二  
分ノ一、床木造、屋根木造。

木造部燃失シ壁體道路面ニテ窓ヨリ窓ニ垂直龜裂ヲ見ル木造  
床ハ壁ト「ボールド」ニテ接続ス。

神田區松住町一番地

倉庫



二階建石造 建坪七坪五合、桁行三間、梁間二間半、方向南北、壁長三間、壁厚六寸石積、壁高三十尺、開口二分ノ一以下、床木造、屋根木造。

木造部燃失シ壁體窓上ニ垂直及水平龜裂アリ。

神田區末廣町二十五番地

「キリスト」教會 教會

二階建煉瓦造 建坪六十坪、桁行十五間、梁間四間、方向東西ニ長シ、壁長十五間、壁厚一階及二階共1.5B 壁高二十五尺、開口二分ノ一以上、床木造、屋根木造、基礎一尺深根積「コンクリート」七寸。

木造部燃失シ壁體妻面破壊ス腰積ハ使用シ得ルモ窓ノ下ニ水平龜裂アリ。

神田區龜住町九番地

倉庫

二階建石造 建坪十六坪、桁行八間、梁間二間、壁厚一尺石積、壁高二十尺、床木造、屋根木造瓦葺。壁體其他異狀ナシ。

神田區元佐久間町十番地

河野書店 倉庫

二階建煉瓦造、建坪十六坪、桁行八間、梁間二間、壁長八間、壁厚一階及二階共1.5B 壁高二十尺、開口二分ノ一以下、床木造、屋根

木造。

木造部燃失シ壁體中間ニ垂直龜裂通レリ。

神田區和泉町

東京貯藏銀行 銀行

二階建石造 建坪二十坪、桁行五間、梁間四間、壁長五間、壁厚一階及二階共九寸厚石積、壁高二十五尺、開口二分ノ一以上、床木造、屋根木造、瓦葺。壁體其他異狀ナシ。

神田區和泉町一番地

内國通運株式會社 倉庫

二階建煉瓦造 建坪八十四坪、桁行十二間、梁間七間、方向東西ニ長シ、壁長七間、壁厚一階及二階共2B 壁高二十五尺、控壁幅3.5B 出0.5B 間隔九尺間、開口二分ノ一以下、床木造、屋根木造。壁體上窓ニ水平龜裂アリ窓ノ「アーチ」、「キーストン」落下ノ所一個所アリ、二階ト一階ノ中間ニ0.5B 積出シ「バンド」アリ。

神田區一ツ橋町

商科大學 書庫及會話室

二階建煉瓦造 建坪百八坪、桁行十八間、梁間六間、建物年代ハ中古、方位長壁ガ南北、長壁ノ長八間、壁厚二階1.5B 一階2B 壁高二十五尺、控壁ナシ、開口二分ノ一、床木造、屋根木造。

過半崩潰シ木造部燃失。

神田區一ツ橋通

商科大學 事務室

二階建煉瓦造 建坪百八坪、桁行十八間、梁間六間、建物年代中古、方位長壁ハ南北、壁長ノ長八間、壁厚一階二階共 $25B$  壁高二十八尺、控壁ナシ、開口窓面積二分ノ一、床木造、屋根木造。輕微ノ龜裂ヲ生ズ。

神田區一ツ橋通

商科大學 講堂

二階建煉瓦造 建坪約百八十坪、桁行十八間、梁間十間、長壁ノ長八間、壁厚二階 $25B$  一階 $3B$  壁高二十尺、控壁ナシ、床木造、屋根木造。

被害狀態木造部燃失、壁體異狀ナシ。

神田區錦町一丁目

神田區役所

二階建煉瓦造 建坪百十九坪、方位長壁ハ東西、長壁ノ長サ七間、高三十四尺、壁厚一階及二階共 $3B$  控壁ナク、開口約二分ノ一、腰石積、床木造、屋根木造瓦葺。二階妻面及間仕切壁崩潰。

神田區多町

神田冷蔵庫 倉庫

三階建煉瓦造 建坪七十五坪、桁行十五間、梁間五間、建物年代新、方位長壁東西、長壁ノ長五間、壁厚三階二階共 $2B$  一階 $25B$  壁高三十六尺、控壁ナシ、開口少シ、床鐵骨入鐵筋「コンクリート」屋根「フラット」ニテ床同斷各階高ノ壁ニ鐵筋「コンクリート」臥梁ヲ廻ス。火災及地震ニ異狀ナシ。

神田區錦町一丁目六番地

倉庫

二階建石造 建坪約四十坪、桁行八間、方位桁行ハ東西ニ面ス、長壁ノ長五間、壁厚大谷石、壁高二十尺、控壁ナシ、開口窓ナク入口一ヶ所ノミ、床木造、屋根木造。

災害ニ對シ地震ニテ瓦落下セズ故ニ火災ヲマスカレ何等異狀ナシ。

本郷區御茶ノ水

御茶ノ水高等師範學校 教室

二階建煉瓦造 建坪約百五十坪、桁行二十五間、梁間六間、壁厚一階及二階共 $2B$  壁高二十五尺、控壁ナシ、窓開口二分ノ一、床木造、屋根木造。

木造部燃失階上「コーニス」ノ所ニ水平龜裂アリ。

淺草區藏前片町

## 青地某 邸宅

二階建 建築年度古シ、建物ノ前面北二十度東ニ面ス、壁厚  
2.5B 壁高一十六尺、控壁ナシ、開口中、床及小屋木造。

南方ニ突出セル部分三個所アリテ中一個所倒壊シ他ノ二個所  
ハ側壁ノ取合ニ於テ垂直ナル大龜裂ヲ生ズ、木部焼失。

## 淺草區龜岡町

## 山吉商店

二階建 建築年度古、建物ノ前面ハ北二十度東ニ面ス、壁厚  
2.0B 壁高一十六尺、控壁ナシ、開口普通、小屋及床木造。  
階上窓楣及窓臺ニ於テ龜裂ヲ生ズ、木部焼失ス。

## 淺草區龜岡町

## 煙草專賣局 淺草分局

二階建 建築年度古、建物ノ長側面ハ南廿五度西ニ面ス、長  
壁ノ長十五間、壁厚3.0B 壁高二十八尺、開口少、床及小屋  
木造。

側壁ノ下部ニ水平龜裂ヲ生ジ兩翼中央ノ柱型破壊。

## 淺草區龜岡町三丁目三十二番地

## 小林熊藏 倉庫

二階建 建坪五坪 方位南北ニ長シ、長壁ノ長 2.5K 厚 1.5  
高十五尺、柱形ナシ、床木造、屋根木造瓦葺切妻造。

地震ニ依リ出入口楣破壊シ隅々ニ部分的ノ龜裂ヲ生ズ火災ニ

依リ木部焼失ス。

## 淺草區龜岡町三丁目三十二番地

## 小林熊藏 倉庫

二階建 建坪十坪、長壁ノ長 4K 厚第一階 2B 第二階 1.5B  
高十八尺、柱形ナシ、開口<sup>2/3</sup>、床木造、屋根木造瓦葺切妻  
造。

地震ニ依ル被害ナキモ火災ニ依リ木部焼失ス。

## 淺草區橋場町二百六十八番地

## 日本染織株式會社 倉庫

一階建 建坪約四十三坪、大正十二年一月頃竣工、長壁ノ長  
2.5K 厚大谷石一尺、高十二尺、床木造、屋根木造瓦葺切妻  
造、基礎木杭打。

地震ニ依ル被害ナシ。

## 淺草區橋場町二百六十八番地

## 日本染織株式會社 變電所

二階建 建坪七坪五合、工事中、方位南北ニ長シ、長壁ノ長  
3K 厚 1.5B 高十八尺、柱形 1.5B × 0.5B ヲ有ス、床木造、屋  
根木造瓦葺切妻造、基礎木杭打。

地震ニ依ル被害ナキモ火災ニ依リ木造焼失ス。

## 淺草區橋場町十八番地

## 龍紋氷室淺草工場 倉庫及工場

二階建 建坪百三十三坪、大正十二年七月頃竣工、方位南北ニ長シ、長壁ノ長7K厚第一階2B 第二階1.5B 高二十一尺、一部ニ柱形ヲ有ス、床第一階一部「コンクリート」叩キ其他木造第二階木造、屋根木造瓦葺切妻造、基礎木杭打。地震ニ依ル被害ナキモ火災ニ依リ木部焼失ス。

淺草區橋場町二百六十八番地

「ゴム」會社 工場

一階建 建坪六十八坪、方位南北ニ長シ、長壁ノ長9K厚1.5B 高十五尺、柱形2B×0.75Bヲ有ス、床「コンクリート」叩キ、屋根鐵骨造瓦葺切妻造。地震ニ依リ部分的ニ龜裂ヲ生ジ火災ニ依リ東方ニ面スル壁體ノ大部分及北方ニ面スル壁體ノ全部倒壊ス。

淺草區藏前

高等工業學校 教室

二階建煉瓦造 平面一部圖ノ如シ、壁厚一階及二階共2B 壁高二十五尺、控壁ナシ、床木造、屋根木造。床及ビ屋根燃失シ壁體ハ階下窓下ニ水平龜裂アリ、窓ヨリ窓ニ垂直龜裂ヲ生ジ、窓「パネル」ノ兩端ハ龜裂ヲ以テ切斷セラ

淺草區藏前

高等工業學校 附屬教室

二階建煉瓦造 建坪三十六坪、長壁ノ長六間、壁厚二階1.5B 一階2B 壁高二十五尺、床木造、屋根木造。

床及屋根燃失シ煉瓦壁「ベデメント」ハ異狀ナク残り建物ノ中央部ニ垂直龜裂貫通ス、窓上ニハ「コーニス」ニ通ル垂直アリ側面壁體付根ノ所ニ垂直龜裂アリ窓下ニ水平龜裂ノ貫通セントスル傾キアリ敷地ハ川岸ニ面ス建物モ其方ニ龜裂大ナリ。

淺草區七軒町

明石製作場 工場

二階建 六十坪、明治三十年建立。方位東西ニ走ル、長壁ノ長十五間、厚1.5B 高二階床梁下端マデ十一尺六寸其レヨリ桁下端マデ九尺五寸、柱型ナシ、開口ノ床木造縦ニ大梁ヲ渡シ横ニ六尺マニ架渡シ壁體ニ埋込ミタル二枚ノ上下ノ羽子板ニ「ボート」ヲ以テ垂直ニ締付、小屋木造切妻ニテ瓦葺、被害ハ二階ノ窓臺ノ部ニ水平龜裂生シ横ニ窓ト窓ヲ連結シタル如キ状態ナリ、窓ノ上下ニ斜龜裂二階ノ部分ニ甚シ。

淺草區七軒町

明石製作場 倉庫

三階建二十一坪 明治三十年頃ノ建立ナルベシ、方位東西ニ走ル、長壁ノ長7K厚1.5B 二階、三階ハ1B 高二階床梁上

マデ九尺、三階床梁上端マデ十尺、三階小屋梁下端マデ七尺五寸トス、柱型ナシ、開口 $\times$ 床、木梁南北ニ六尺間ニ壁ニ積込ミ架渡ス、屋根方形鐵板葺、四隅ニ垂直龜裂生ジ壁體ト壁體トヲ絶縁ス、工場ト取合ノ個所殊ニ三階部龜裂甚シク小部分崩落セリ。

淺草區北松山町

目東製氷 倉庫氷室

平家建 百五十坪内外。

方位南北ニ走ル、長壁ノ長 $4B$ 厚地盤ヨリ十三尺マデ $2B$ 其レヨリ $1\frac{1}{2}B$ 間仕切、 $1\frac{1}{2}B$ 高三十尺、柱型出 $1B$ 幅 $1\frac{1}{2}B$ ノモノ六尺間ニ内側ニ設ク、開口 $\times$ 床ナシ、屋根木造燒失切妻、初震ノ際切妻落下、東西ニ走ル間仕切斜龜裂大ナリ、側壁ハ北面モ西面ニモ水平及斜色裂甚シ。

淺草區北松山町

東京瓦斯淺草營業所

倉庫 二階建、約五十坪、明治四十四年建立、方位南北ニ走ル、長壁ノ長 $9K$ 厚 $1B$ 高一階十尺、柱型ナシ、床ハ二階ハ中央ニ二本建テタル柱ニ南北ニ大梁架渡シ其レニ東西ニ小梁ヲ架渡ス、屋根木造瓦葺、震災ノミノ被害ナカリシト、火災ノ際二階ノ一部崩壊セリト、取毀シスミ。

淺草區田島町

第百號丙上 煉瓦造被害調査報告

田島町變電所

二階建 六十坪。

方位東西ニ走ル、長壁ノ長十二間、厚 $2B$ 高一階約十二尺、柱型ナシ、開口 $\times$ 床ハ二階ハ床梁鐵材ヲ鐵柱ニ東西ニ架渡シ其レニ小梁デ架渡ス、屋根不詳。

初震ノ際二階壁體崩落セルモノナルベシ、階下壁體ハ殘存セルモノ南面ハ高四尺程殘存セルノミ、階下窓上斜龜裂一個所ノミ、壁體接合部ニ垂直龜裂アリ。

淺草區淺草公園第五區

江崎寫眞館

二階建 八十坪内外、明治二十三年竣工、方向略東西及南北ニ走ル、長壁ノ長四間、厚側 $3B$ 二階 $2B$ 間仕切 $1\frac{1}{2}B-1B$ 高約十一尺、柱型ナシ、開口 $\times$ 床木造、鐵物ヲ使用セズ、屋根木造「スレート」、震災ニヨル被害ナシト、火災ノ木部燒失ト同時ニ突出セル壁ノ上部崩レタリ、間仕切多ク地盤ハ上等基礎堅牢ノ爲被害少ナカリシモノト認ム。

淺草區花川戸町

株式會社神谷傳兵衛本店

酒倉庫 二階建、約二十八坪、大正九年建立、方位南北ニ走ル、長壁ノ長七間、高十八尺、柱型ナシ、開口 $\times$ 床木梁

ヲ用ユ、小屋木造瓦葺、窓ノ上下ニ斜ノ龜裂アルモノ二三個所アリ。

淺草區花川戸町

株式會社神谷傳兵衛本店 酒庫ノ一

平家建、五十六坪。

方位東西ニ走ル、長壁ノ長8K厚1½B高十七尺、柱型ナシ、開口ナシ、床ナシ、小屋木造瓦葺、初震ト同時ニ切妻落下、高サヲ三ツニ區分スル水平龜裂二條生ズ、壁體上方中央部アリ下方斜ニ西端ニ向テ斜龜裂生ズ。

淺草區花川戸町

株式會社神谷傳兵衛本店 酒庫ノ二

平家建、五十八坪五合。

方位南北ニ走ル、長壁ノ長十三間、厚1½B高十三尺、柱型ナシ、開口ナシ、床ナシ、屋根木造瓦葺、初震ノ際切妻落チ其他壁體ノ形合部垂直龜裂生ズ、斜龜裂モ生ズ。

淺草區茶屋町

丸ノ内銀行淺草支店

二階建 二十八坪。

方位東西ニ走ル、長壁ノ長七間、厚2B—2½B 高一階十二尺、柱型ナシ、開口¾  
床木造木梁ヲ壁ニ煉瓦一枚積シ「ポールの」及羽子板逆羽打

チ、小屋木造「スレート」等。

震災ノミニヨル被害ナシ、火災ニヨリ本部焼失ス。

淺草區並木町

豐國銀行

二階建 六十坪。

方位東西及南北ニ走ル、長壁ノ長6K厚2B高一階十一尺、柱型南北ニ走ル壁體ニハ3½B毎ニ設ク、東西ニ走ル長六間ノ壁體ニハ柱型ナシ、開口¾地震ノ爲ニ階ノ一部崩壞セリト、現状ハ階下窓上部ニ龜裂ヲ殘シ二階床上端ニテ取毀シズ  
ミ。

淺草區並木町豐國銀行前

若尾銀行淺草支店

平家建 二十二坪五合、大正元年頃建立。

方位南北ニ走ル、長壁ノ長五間、厚2½B地盤ヨリ天井マデ二十尺内外、柱型ナシ、開口¾床及小屋ハ木造、窓上ニ斜龜裂ヲ生ズ、木部焼失。

淺草區七軒町

明石製作所

用途事務室 三階建、三十六坪、明治二十九年建立、方位東西ニ走ル、長壁ノ長6K厚下2B一階ハ道路側ノ¾2B其他ハ1½B 三階1½B 平面圖ニ於テ長四間半幅三間ノ室ハ一、

二階共  $1\frac{1}{2}B$  柱型ナシ、開口  $1\frac{1}{2}$  床大梁ヲ東西ニ壁ニ埋込ミ小梁ヲ一間マニ南北ニ架渡ス、三間ノ杭打其レニ「コンクリート」地形堅牢ノ由、初震ノ際南側東西ニ走ル壁ノ三階部落下ス其他ノ窓ノ上下四隅ニ斜龜裂生ズ二階ヨリ上方ニ至ルニ及ビ龜裂甚シ。

本所區永倉町一番地

日進銀行支店

二階建  $4K \times 5K$  中古、方位正面入口ハ東面ス、長壁ノ長五間、厚地階  $2B$  二階  $1\frac{1}{2}B$  高三十三尺、開口普通但シ正面ハ多、床及屋根木造焼失。

正面壁體ハ階上ニ於テ壁端稍垂直ニ切斷セラレ各所ニ大龜裂ヲ生ジ入口上迫持ハ楔石下垂ス、側面及脊面ニ於テモ著シク龜裂ヲ生ジ南壁ハ約十五尺ノ位置ニ於テ切斷五分程外方ニズリ出シタリ。

本所區中ノ郷業平百七十一番地

大日本自轉車製造株式會社工場

三階建  $8K \times 15K$  方位東西ニ長シ、長壁ノ長十五間、厚地階  $2.5B$  一階  $2B$  三階  $1\frac{1}{2}B$  開口普通、二階床鐵骨鐵筋「コンクリート」厚五寸三階床及屋根木造、柱一階鐵骨二及三階木柱、地盤不良。

第三階南東隅及西北隅壁體先ヅ壞落シ次デ南壁體ガ外方ニ傾

第百號丙上 煉瓦造被害調査報告

斜シ中央柱ハ一部反對ノ方向ニ倒潰シタリ第一階及第二階共ニ龜裂ヲ生ジ火災ヲ受ケ東西兩妻壁及第二階以上ノ側壁ハ倒潰セリ、第一階妻壁ノ隅ニ垂直ナル大龜裂アレドモ原因不明。

府下龜戸町七番地

日清紡績株式會社本社工場 第一工場

平家建 建坪五千八百八十八坪 明治四十年竣工 方位東西ニ長シ、長壁ノ長サ約六十間、厚  $1.5B$  高二十四尺、柱形十二尺毎ニ  $2B \times \frac{1}{2}B$  周壁及間仕切壁ノ外屋根柱共全部木造、床「コンクリート」屋根鋸齒狀屋根建物中央部分ノ一部ヲ殘シテ他ハ全部倒潰セリ殘存セル部分ニ於ケル構造ニ左ノ特點アリ。

- 一 方杖ヲ梁間桁共使用セリ。
- 二 壁體ト木柱トハ「ボールト」ニテ締結ス
- 三 重キ「プレー」ヲ支持スル鋼製「シャフト」ガ柱ヲ結束セリ

本所區柳島横川町一番地

青木染工場 倉庫

二階建、建坪十二坪、古、方位東西ニ長シ、長壁ノ長サ四間、厚第一階  $2B$  第二階  $1\frac{1}{2}B$  腰積四尺迄  $2\frac{1}{2}B$  高十五尺、開口  $2.5$  尺  $\times$  四尺階上階下共二個所宛、床第一階敷煉瓦、第二階板張異狀ナシ、屋根木造瓦葺方形異狀ナシ。

破壊ノ個所ナシ。

本所區柳島横川町一番地

青木染工場 倉庫綿布

平家建、建坪四十二坪、大正六年頃、方向北側（以下○側トアルハ長壁ノ面スル方向ヲ示ス）、壁長六間、厚1.5B腰四尺高2B高十二尺、控壁外控壁2B×0.5B腰上十四尺間1.5B×1.5B七尺間、入口9'×7'一個所、床板張焼失、屋根瓦葺和小屋切妻作り木造焼失。

長壁體所々小龜裂アリ他壁龜裂一個所アリ。

本所區柳島横川町一番地

青木染工場 倉庫

二階建、建坪四十坪、古、方位西側、長壁ノ長八間、厚1.5B高十四尺、控壁1.4B×1B九、六尺間、床一階床板張二階床板張焼失、屋根洋小屋木造瓦葺焼失。

長壁體小龜裂アリ他壁小龜裂アリ。

本所區柳島横川町一番地

青木染工場 試驗室

二階建、建坪三十二坪、大正十二年五月、方向西側、長壁ノ長八間、厚階下3.5B階上3B、高三十一尺、入口2.5×10'一個所窓3'×8'七個所、床第一階木造第二階木造焼失、屋根木造洋小屋方形瓦葺焼失、基礎杭打4.5×9'「コンクリート」打。

縦小龜裂アリ。

本所區柳島横川町一番地

青木染工場 湯殿

平屋建、建坪三十二坪、大正八年頃、方向西側、長壁ノ長八間、厚1.5B、高十一尺、窓3.5×4'六個所、床一部木造一部「コンクリート」焼失、屋根瓦葺洋小屋木造焼失、基礎杭打。

長壁體斜小龜裂ノミ他壁小龜裂ノミ。

本所區柳島横川町一番地

青木染工場 整理工場

平家建、建坪百二十坪、大正八年、方向北側、長壁ノ長十五間、厚1B腰高三尺五寸迄1.5B、高十三尺、控壁厚1.5B×0.5B三間間裏1.5B×0.5B一間間、開口6'×7'一個所窓3'×4'一個所、床敷煉瓦破損ナシ、屋根洋小屋切妻木造「スレート」葺焼失、基礎杭打。

腰積ト壁トノ間1B+1.5Bトノ部分横龜裂アリ。

本所區柳島横川町一番地

青木染工場 染工場

平家建、建坪百四十四坪、大正八年、方位北側、長壁ノ長十六間梁間九間、厚1B腰高三尺迄、高十五尺、柱形外部1B×0.5B、一間間（腰積上）内部1.5B×0.5B一間間、入口6'×7'一個所窓5'×6'四個所、床煉瓦敷異狀ナシ屋根鋸屋根



洋小屋瓦葺焼失、基礎杭打。

中央部窓臺部ニテ倒壊(外部)同右ハ斜ニ倒ル(外部)。

本所區柳島横川町一番地

青木染工場 倉庫

二階建、建坪二十七坪五合、中古、方位西側、長壁ノ長五間、厚一階 1.5B 一階 1B 腰高 2B 高十一尺、控壁 2B×0.5B 腰一之間以上三尺間内部二階ノ 1.5B×0.5B 十尺間、入口 4×7 二階窓 2.5×3 一個所、床上下階板張、屋根木造洋小屋切妻焼失。入口上ヨリ縦龜裂アリ二階窓下斜龜裂アリ妻ノ部分倒壊。

本所區柳島横川町一番地

青木染工場 倉庫

平家建、建坪十八坪、古、方向北側、壁長六間、厚 1B、高十尺、控壁 1.5B×0.5B 一間ニ窓 2.5×3 三個所、床敷煉瓦異狀ナシ、屋根切妻瓦葺洋小屋焼失。

窓迫持上下少縦龜裂一個所アリ。

他壁異狀ナシ。

本所區柳島横川町一番地

青木染工場 機關室

平家建、建坪百二十七坪五合、大正五、六年、方位南側、長壁ノ長十五間、厚 1.5B 腰一尺高 2B、高十七尺、柱形 2B×0.5B 同右隅、出入口同右 1.5B×0.5B 高十一尺五寸、開口 12×10

四個所、床「コンクリート」異狀ナシ、屋根方形木造洋小屋波形鐵板葺焼失、基礎杭打ち。

兩端ヲ除キ全部外方へ倒壊、防火戸張り各階及背面上小龜裂部(上ヨリ二尺位迄)。

本所區柳島横川町一番地

青木染物工場 鐵工場倉庫

平家建、坪數百二坪五合、古、方位南側、長壁ノ長七間半厚 1B 腰一尺五寸高迄 1.5B、高十三尺、柱形 2B×0.5B 一間窓 3×6 六個所開口 8×7 一個所、床土間及ビ敷煉瓦、屋根切妻洋小屋木造「スレート」葺焼失。

窓上下斜龜裂各窓ニアリ窓臺ノ個所ニ横龜裂アリ入口上中央縦龜裂アリ、其ノ他腰積ノ厚減少ノ部龜裂アリ、左端矢切陷落窓上部斜龜裂アリ。

本所區柳島横川町一番地

青木染工場 變壓室

平家建、建坪二十七坪五合、大正八年頃、方位東側、長壁ノ長五間、厚 1B 腰二尺高 1.5B 高十二尺、柱形外部 2B×0.5B 十五尺間内部 1.5B×0.5B 七尺五寸間、窓 3×6 二個所、床敷煉瓦支障ナシ、屋根洋小屋木造瓦葺焼失基礎杭打長壁體窓近及壁ニ斜ノ小龜裂アリ妻ノ部分倒壊。他壁小龜裂アリ。

## 本所區柳島横川町一番地

## 青木染物工場 仕上工場

平家建、建坪百〇八坪、古、方位南側、壁長十八間、厚1.5B  
腰高四尺2B、高十四尺、控壁2B×0.5B間、開口9'×9'11  
個所窓3'×4'、四個所、床張り焼失、屋根木造洋小屋瓦葺焼失、  
基礎杭打。

長壁體ニ斜大龜裂アリ入口上縦斜大龜裂アリ。  
他壁小龜裂アリ。

## 本所區柳島横川町一番地

## 青木染物工場 製品倉庫

二階建 建坪六十坪、古、方位南側、壁長十二間、厚1.5B腰  
三尺高2B、高二十三尺、柱形2B×1.5B 三尺間、開口5'×  
高不明二個所階下窓ナシ二階窓二個所、床一・二階共木造焼  
失、屋根方形木造洋小屋瓦焼失、基礎杭打。  
長壁體腰積上全部兩端十二尺高ヲ殘シ、外部へ倒壞他壁小龜  
裂アリ。

## 本所區柳島横川町三番地

## 日本醋酸株式會社 倉庫

二階建 建坪七十五坪、古、方位南側、長壁ノ長三十尺、厚  
1B腰高一尺五寸1B、高二十尺、控壁1.5B×0.5B九尺間、開  
口6'×7'一個所、床階下土間階上木造焼失、屋根瓦葺木造洋

小屋切妻焼失。

外方へ倒壞其ノ他異狀ナシ。

## 本所區柳島横川町三番地

## 日本醋酸株式會社 倉庫

二階建 建坪七十五坪、方位南側、長壁ノ長五間、厚1B高  
二十尺、控壁1.5B×0.5B九尺間内部1B×1B高七尺五尺間、  
床一・二階共木造、屋根瓦葺洋小屋木造切妻焼失。  
長壁體高六尺ノ部分ヨリ外方ニ倒壞殘リノ部分中央ニ龜裂ア  
リ、間仕切破損ノ個所アリ。

## 本所區柳島横川町三番地

## 日本醋酸株式會社 「アセトン」製造工場

二階建 建坪九坪、明治四十年頃、方向南側、長壁ノ長四間、  
厚1.5B腰十五尺高2B階上1B、高二十四尺、柱型2B×0.5B  
八尺間、開口7'×9'一個所窓3'×7'一個所、床一階「コンク  
リート」異狀ナシ二階木造焼失、屋根瓦葺洋小屋木造切妻焼  
失。窓上大龜裂アリ。

## 本所區柳島横川町三番地

## 日本醋酸株式會社 「アセトン」製造工場

二階建 建坪六十七坪、古、方向東側、壁長四間半、厚階下  
2B1階1B半、高十八尺、開口8'×7'一個所窓3'5'×6'二個  
所、床階下「コンクリート」支障ナシ階上床板張り焼失、屋根

木造切妻洋小屋瓦葺焼失。

窓ノ上下斜及ビ縦大龜裂アリ。

本所區柳島横川町九番地

日清染布株式会社

二階建 建坪十四坪、古、方位西側、長壁ノ長十六間、厚階下 1B 階 1B、高十四尺、柱形 1.5B × 0.5B 八尺間、開口 6 × 8、四個所窓階下窓ナシ階上窓 3 × 4、八個所、床一二階共木造焼失、屋根洋小屋木造切妻焼失、基礎杭打、長壁體桁行ノ中央約五六尺ノ部分高約四尺以上外部ニ倒壊殘部二階窓下ニ横龜裂アリ他壁斜龜裂アリ東側モ西側ニ同シ南側妻倒レ龜裂北側矢切半數倒壊。

本所區柳島横川町九番地

日清染布株式会社 製品倉庫

二階建 大正十一年二月、方向北側、壁長九間、厚階下 2B 階上 2B 間仕切 1.5B、高二十四尺、控壁外部 2B × 0.5B 階上間仕切 2B × 1B 一八尺間、開口階下 7 × 10、四個所階上窓 6 × 5、六個所、床一二階共木造焼失、屋根切妻洋小屋木造淺野「スレート」葺焼失、基礎杭打。長壁體斜及縦龜裂アリ、他壁小龜裂間ハ切隅大龜裂アリ窓及ビ入口等鐵防火戸付。

第百號丙上 煉瓦造被害調査報告

本所區太平町一丁目四十一番地

鈴木彌吉 倉庫

二階建 建坪三十三坪、十一年春竣工、方位南側、長壁ノ長十一間、厚上下階共 1.5B、高二十五尺、柱形外部 1.5B × 0.5B 一間間内部五、五寸中央部 4B × 3B 一個所アリ、開口 4.5 × 8 二個所、床階下石敷異狀ナシ階上木造焼失、基礎杭打。長壁體兩隅ニ大龜裂アリ其ノ他壁龜裂アリ室内控壁ハ 2B × 1B ヲ後ヨリ 4B × 1.5B ナセルモノ、如シ。

本所區大平町二丁目七十三番地

大島由太郎 倉庫

三階建 坪數三十三坪、明治二十三年、方位北側、壁長六間、厚階下 2B 11、三階 1.5B 間仕切 1、一階 1.5B 二階 1B、高 11 十五尺一控壁内側一階 1.5B × 1B 11、二階 1.5B × 0.5B 11 間間、開口 6 × 7.3、六各一個所二階窓 3 × 6、一階窓 3 × 6、三階窓 3 × 6、一階、床一階「コンクリート」、一、二階木造焼失、屋根方形波形亜鉛引鐵板葺木造洋小屋作り、基礎杭打（未口一尺長三尺一丈根切ヘラ打算盤早「コンクリート」打）。長壁體二、三階窓上小龜裂ノミ。他壁小龜裂アリ。

本所區柳原町三丁目十五番地

一三三

## 古河電氣工業株式會社本所伸銅所 倉庫

平家建 坪數二百十六坪、古（明治三十年頃）、方位西側、長壁ノ長二十四間、厚 $1\frac{1}{2}B$ 、高十七尺、控壁 $2B \times 0.7B$ （梁三十尺八分間桁行十尺九分間）桁行 $2B \times 1B$ 上 $2B \times 0.5B$ 開口 $1\frac{1}{2}B \times 1\frac{1}{2}B$ 一個所 $6尺 \times 10尺$ 四個所 $4\frac{1}{2} \times 8尺$ 二個所 $4\frac{1}{2} \times 4尺$ 一個所、床敷煉瓦異狀ナシ、屋根切妻波形亞鉛引鐵板木造西洋小屋組燒失。

長壁體入口上斜小龜裂及縱小龜裂アリ。

他壁東側上部一尺五寸通リ内部へ倒壞入口上縱龜裂及斜龜裂アリ東側妻矢切倒壞殘壁橫龜裂アリ北側妻縱龜裂アリ、入口少破壞。

## 本所區柳原町三丁目十五番地

## 古河電氣工業株式會社本所伸銅所 事務所

坪數三十六坪 古、方向西側、長壁ノ長六間厚 $1\frac{1}{2}B$ 、高十四尺、控壁 $2B \times 0.5B$ 七尺二寸間、開口 $5.7尺 \times 6.5尺$ 一個所 $4.5 \times 6$ 、一個所、床木造燒失、屋根波形鐵板木造西洋小屋組切妻燒失。

地盤ヨリ左ヨリ右ニ斜ニ倒壞

東西南煉瓦造北側木造燒失南側窗上小龜裂

東側窗上小龜裂アリ。

## 本所區柳島橫川町十番地

## 原紡績合名會社 「トツプ」工場

平家建 建坪七二八坪、大正十二年竣工、方向西側、壁長卅六間、厚 $1\frac{1}{2}B$ 、高十四尺、控壁 $1\frac{1}{2}B \times \frac{1}{2}B$ 四間間、入口幅五尺高倒壞ニ付不明四個所側窗ナシ、床木造支障ナシ、鋸形洋小屋造リ淺野「スレート」葺倒壞破損、西方ニ全部倒壞、第一震、倒壞方向ハ「ベルト」ノ廻轉方向ニシテ第一震ニ於テハ機械運轉停止セズ、桁行ノ方向ニ倒壞ス。

## 本所區柳島橫川町四番地

## 栗原紡績合名會社 「トツプ」工場

平家建 建坪七百二十八坪、大正十二年竣工、方位南北ニ長シ、長壁ノ長六間、厚 $1\frac{1}{2}B$ 、高十四尺、柱型四間毎ニ $1\frac{1}{2}B \times 1\frac{1}{2}B$ 、開口入口四個所幅五尺以上ノ部分倒壞ニ付不明、側窗ナシ。

全部西方ニ倒壞、倒壞方向ハ「ベルト」ノ廻轉方向ニシテ第一震ニ於テハ機械運轉靜止セズ、桁行ノ方向ニ倒壞ス。

## 本所區柳島橫川町十番地

## 栗原紡績合名會社 紡績漂白機械工場

平家建 建坪二千八百八拾三坪九、大正拾一年ヨリ同十二年至竣工、方位南側、壁長二十一間、厚 $1\frac{1}{2}B$ 、高十四尺、控壁

2B×1B 十二尺乃至十四尺間、側窓ナシ入口「 $6 \times 6$ 」三個所、  
床木造板張り焼失、基礎杭打、外側へ全壊、原因震災、各  
壁全壊又ハ一部倒壊。

本所區柳島横川町十番地

栗原紡績合名會社 事務所

三階建 建坪五十坪、大正六年竣工、方向北側、壁長桁行八  
間梁間六間、厚階下3B 一階 $2\frac{1}{2}B$  三階2B 高四十尺、窓 $3 \times$   
 $4.5$  一個所 $3 \times 6$  一個所入口 $6 \times 10$ 、床一階木造床二階木  
造床三階木造床、屋根鐵筋「コンクリート」破損ナシ、基礎  
杭打、破損ナシ、各壁共破損ナシ。

本所區中ノ郷業平町四番地

三田土「ゴム」製造株式會社「エボナイト」調工  
工場機械室

平家建 建坪百十二坪五、明治二十九年頃竣工、方位東側、  
壁長五間、厚2B 高十四尺、控壁無シ、窓 $3 \times 6$  一個所、  
床「コンクリート」、瓦葺洋小屋方形ニ木造焼失、基礎不明、東  
方右端ヲ殘シ他ハ三尺乃至二尺ノ部分ニテ倒破ス、西方龜裂  
ノミ、南方機械室入口上倒破其ノ他右端ノ一部ヲ除キ窓臺ノ  
部分ニテ倒破ス、北方兩端一部ヲ殘シ他ハ窓臺ノ部分ニテ倒  
破ス、間仕切及外壁ノ一部ハ右端一部ヲ殘シ地均三尺ノ部分

ニテ倒破ス、原因震災ノ爲破壊。

本所區中ノ郷業平町四番地

三田土「ゴム」製造株式會社第一製球工場倉庫

二階建 建坪五十一坪、階下二十九年階上三十四年竣工、方  
位東側、壁長七間、厚一階 $1\frac{1}{2}B$  二階1B 間仕切3B 高倒壊  
ニ付不明殘高十尺(一階高)窓 $2.5 \times 3.6$  三個所、一階床敷煉  
瓦二階床木造焼失、屋根「スレート」葺木造方形ノ如シ焼失、  
二階ハ全部外方ニ向テ倒壊ス階下ハ所々ニ縱龜裂アリ亦迫積  
際斜ニ龜裂アリ原因震災、一般狀態、南側ノ階壁十尺ヲ殘  
シ倒壊、北側南側ニ同ジ、東側約十二尺ノ高サニ於テ倒破、  
西方右端二階ノ一部(高十五尺)及右端一部(十二尺)其ノ他高  
十尺ノ部分ヨリ倒破ス。

本所區中ノ郷業平町四番地

三田土「ゴム」製造株式會社 字消工場

平家建 二十一坪、二十九年竣工、方向東側、長壁四間半、  
厚1B 間仕切1B 高九尺、窓 $2.5 \times 3.6$  二個所、床敷煉瓦破損  
ナシ、木造小屋瓦葺焼失、壁ニ所々小ナル縱龜裂アルノミ、  
原因震災、一般狀態、東側所々縱龜裂アルノミ、西側右端  
ヨリ約七間ノ間高一尺許陷落其ノ他縱少龜裂アルノミ、南方  
及北方少龜裂ノミ。

本所區中ノ郷業平町四番地

三田土「ゴム」製造株式會社

鐵物工場倉庫、  
製服工場

二階建、建坪百四十一坪餘、二十七年乃至三十四年竣工、方向南側、壁長十間、厚階下 $1\frac{1}{2}B$ 階上 $1B$ 間仕切 $1B-1\frac{1}{2}B$ 高軒高不明殘高九尺(一階高)、窓幅三尺高不明六個所入口、 $4 \times 6$ 一個所、一階床敷煉瓦、二階床木造燒失一階床支障ナシ、瓦葺木造洋小屋方形ノ如シ燒失、地上三尺ヨリ外方ニ倒破、原因火炭二階ハ全部外方ニ向テ倒壊セリ。

本所區中ノ郷業平町四番地

三田土「ゴム」製造株式會社 「タイヤー」工場

二階建、建坪五十八坪五、四十年竣工、方向南側、壁長十三間、厚階下 $2B$ 階上 $1\frac{1}{2}B$ 軒高不明殘高十三尺(一階)、控壁 $2.5B \times 0.5B$ 四隅、窓入口階上不明階下窓 $6 \times 3$ 二個所入口 $6 \times 7$ 二個所、一階床「コンクリート」二階床鐵筋「コンクリート」支障ナシ、切妻洋式鐵小屋瓦葺燒失、二階床上端ヨリ外方倒壊ス階下窓上小龜裂アリ、原因火災、

本所區中ノ郷業平町四番地

三田土「ゴム」製造株式會社

事務所、「エボナイ」加工工場

二階建、建坪百十四坪、四十年竣工、方向東側、壁長四間、厚階下 $2B$ 階上 $1\frac{1}{2}B$ 間仕切階下 $1B$ 高倒壊ニ付キ不明殘高十二尺(二階床迄)、控壁 $2B \times 1\frac{1}{2}B$ 間仕切毎、窓 $3 \times 5.5$ 二個

所入口 $6 \times 7$ 一個所、床敷煉瓦支障ナシ、二階木造燒失、二階ハ外方ヘ倒壊、窓迫際斜少龜裂アリ、原因震火災、階下倒破隣家倒レノ爲。

本所區中ノ郷業平町四番地

三田土「ゴム」製造株式會社 精練室「ボイラー」室

平家建、建坪四百九拾一坪半、古、方向南側、壁長二十一間、厚 $2B$ 腰通三尺 $2\frac{1}{2}B$ 高十九尺、控壁 $4B \times 1B$ 二十五尺間、窓幅 $4 \times$ 高不明、八個所入口幅 $6 \times$ 高不明二個所、床煉瓦敷異狀ナシ、屋根一部方形一部切妻木造洋小屋「スレート」葺一部鐵小屋波板鐵板葺、長壁體腰三尺以上外方ヘ倒壊、原因震火災、他壁倒壊及龜裂アリ。

本所區中ノ郷業平町四番地

三田土「ゴム」製造株式會社 一階倉庫、  
二階寄宿舎

二階建、階下三十四年階上四十年頃竣工、方向東側、壁長六間、厚 $1B$ 高七尺、窓 $6 \times 6$ 二個所防火戸付、床一階「コンクリート」、二階木造、瓦葺木造小屋切妻燒失、三尺以上外部ニ倒壊、原因震火災、二階ハ木造、各壁小部分ノ倒壊及龜裂アリ。

本所區中ノ郷業平町四番地

三田土「ゴム」製造株式會社 「ボイラー」室

平家建、建坪四十一坪、五。大正六年頃竣工、方向西側、壁長八間、厚 $1\frac{1}{2}B$ 高十四尺、控壁 $2\frac{1}{2}B \times 1B$ 十六尺間、入

口 $4 \times 6.5$ 一個所窓 $3 \times 4.5$ 、 $4 \times 6$ 一個所宛、床敷煉瓦異狀ナシ、屋根亜鉛引波形鐵板葺、鐵小屋切妻異狀ナシ、長壁體縱龜裂多シ大龜裂、原因震災、他壁小龜裂アリ。

本所區押上町二百八拾三番地

富士瓦斯紡績株式會社押上工場 第二工場

平家建、建坪二千六百九十九坪、六二五。古、方向南側、壁長三十七間、厚 $1 \frac{1}{2} B$ 高十四尺、控壁 $1 B \times 2 B$ 十尺間、窓幅四尺不明十六入口幅五尺二個所、床板張燒失、西洋小屋鋸屋根瓦葺木造燒失、基礎不明杭打ナランカ、外壁ハ大部分ハ外部ニ向テ倒壞ス間仕切壁ノ一部存在スレ共龜裂ヲ生ズ機關室、撰綿室ハ壁厚 $2 B$ ナルト控柱 $3 B \times 1 B$ ナルトニ依リ被害少シ妻ノ部分ノミ外部ニ倒壞ス内部柱 $10 R \times 21.6$ 尺ヅ、ニ建込ム、原因震災、工場用途、瓦斯燒、仕上、卷糸、精紡前紡、混綿、關機撰綿室、風車室等ナリ、死傷有無死七人、傷四人。

本所區押上二百八拾三番地

富士瓦斯紡績株式會社押上工場 工場(第一)

平家建、建坪二千五十九坪餘、古、方向北側壁長最長三十七間、厚 $1 \frac{1}{2} B$ 高二十尺、控壁 $2 B \times 1 \frac{1}{2} B$ 十尺間、窓幅四尺不明十六入口幅五尺二個所床大部分板張ニシテ燒失變電所「ボイラーポンプ」室等ハ「コンクリート」ニシテ完全、西洋小屋木造鋸屋根燒失、外部ニ向テ倒壞、原因ハ第二震ニ依リ倒破シ火

第百號丙上 煉瓦造被害調査報告

災ニ罹レリ變電所「ボイラー」風車室等ハ少龜裂ノミニテ倒壞ヲ免ル工場用途、前紡、梳綿、混綿、精紡、仕上、打綿、變電「ボイラー」風車「ポンプ」ノ各室トス、外廻リ間仕切共各壁ノ大部分外側ヘ倒壞、死傷、有無、死六人、傷五人。

本所區押上二百八十三番地

富士瓦斯紡績株式會社 發電所

平家建、建坪四十坪餘、古、方向西、側壁長六間、半、厚 $1 \frac{1}{2} B$ 高十四尺、控壁 $2 B \times 1 \frac{1}{2} B$ 十三尺間、窓 $3 \times 6$ 三個所、床板張燒失、西洋小屋木造瓦葺燒失、各壁少龜裂(縱)アルノミニテ燒失ス

本所區押上町二百八拾參番地

富士瓦斯紡績株式會社 舊瓦斯發生室

平家建、建坪二十三坪餘、古、方向西側、壁長五十五間、厚 $1 \frac{1}{2} B$ 高十五尺、控壁 $2 B \times 1 B$ 十一尺間入口 $6 R \times 8 R$ 一個所窓 $3 R \times 5 R$ 二個所各壁、少龜裂アルノミ、床「コンクリート」異狀ナシ、切妻造西洋鐵小屋波形鐵板葺異狀ナシ、各壁少龜裂アルノミ。

本所區押上二百八拾參番地

富士瓦斯紡績株式會社押上工場 原綿倉庫

平家建、建坪三百二拾四坪、大正六年頃竣工、方向北側、壁長十二間、厚 $2 B$ 間仕切 $1 B$ 高不明、控壁一間マニ木柱建(四寸ノ如シ)、窓不明、床「コンクリート」異狀ナシ、木造洋小屋瓦葺方形造燒失、破壞ノ狀態外壁及間仕切共倒壞、原因震災。

一二七

本所區押上町六十二番地

福島屋 倉庫

二階建、建坪五坪、中古、方向南側、壁長二間半、厚一階  $1\frac{1}{2}B$   
二階  $1B$  腰高  $2B$  十八尺、控壁無シ、窓  $3\frac{1}{2} \times 4$  一個所、床階上下木  
造焼失、木造切妻瓦葺和小屋造リ焼失、四壁小縦龜裂アリ、震災  
ニ依ルモノ、如シ、入口窓ハ、壁面ヲ異ニス、入口  $3 \times 6$ 、一個所。

本所區中ノ郷業平町百七拾壹番地

日東製氷株式會社 機械室

二階建、建坪八拾坪、明治三十年頃竣工、方向圖面ノ通り、  
壁長同、厚階下二枚階上一枚半、高不明(軒高三十尺位?)階下  
十五尺、控壁無シ、床一階「コンクリート」二階木造、洋小屋?  
木造瓦葺切妻造基礎不明杭打地形ノ如シ、東方右ノ部分高約  
二十尺幅五間左ノ部分高約四尺残り其ノ他倒壊西方右ノ部分  
高約十五尺幅五間ヲ殘シ他全部倒壊、南方高約四尺ヲ殘シ其  
ノ他倒壊、北方左方ノ部ヲ殘シ他倒壊、原因震火災。

本所區須崎町二百二十番地

村上「シャツ」製造所 倉庫

二階建、建坪十二坪、大正八年十二月竣工、壁長  $3.5K \times 4K$  (木  
骨煉瓦造)、厚  $1\frac{1}{2}B$  高十九尺、控壁無シ、入口  $6 \times 3.5$  窓  $2.5 \times 2.5$   
床一階轉シ板張、二階木造西洋小屋組、瓦葺切妻造リ、基礎不  
明、震害ト同時ニ腰二尺通りヲ殘シ全部陷落ス、柱ハ四寸角三

尺間建、木骨ト煉瓦トノ取合ハ鐵板ニテ周壁修理濟ニ付不明。

本所區向島請地町六十二番地

砧間機械油製造所 倉庫

二階建、建坪十二坪、明治四十五年竣工、方位東側、壁長三  
間、厚  $2B$  腰  $2\frac{1}{2}B$  高二十尺、窓  $4 \times 3$ 、一個所、床階上階下  
木造破損ナシ、桁行四間、破損ナシ、切妻瓦葺。

本所區向島請地町六十二番地

砧間機械油製造所 倉庫

二階建、建坪三十二坪、大正四年竣工、方向西側、壁表八間、厚  
 $1\frac{1}{2}B$  腰  $2B$  高十八尺入口  $7 \times 7$  二個所、床一階「コンクリート」叩  
二階木造破損ナシ洋小屋瓦葺方形造破損ナシ窓  $3 \times 3.5$  二個所  
本所區向島請地六十番地

旭製藥株式會社 倉庫

平家建、建坪三十坪餘、古、方向南側、壁長三十三尺、厚  $1$   
 $B$  腰高  $1.5$  尺迄  $1\frac{1}{2}B$  高十五尺、控壁  $1\frac{1}{2}B \times 1\frac{1}{2}B$  十尺間内  
部鐵柱十尺間建、窓  $3 \times 6$  二個所入口  $3 \times 9$  三個所、床「コ  
ンクリート」破損無シ、切妻波形鐵板葺鐵小屋破損ナシ。

本所區向島請地六十番地

旭製藥株式會社 蒸溜室

平家建、建坪十六坪、古、方向西側、壁長二十四尺、厚  $1\frac{1}{2}B$  高三  
十尺、控壁  $1\frac{1}{2}B \times 2\frac{1}{2}B$  八尺間、入口  $5 \times 6$  一ヶ所窓  $3 \times 6$  一



個所床敷煉瓦破損無シ、鐵小屋鐵筋「コンクリート」切妻越屋根付破損ナシ。

本所區向島請地六十番地

旭製藥株式會社 機關室

平家建、建坪十七坪五合、方位南側、壁長三十尺、厚 $1\frac{1}{2}$ B高十三尺、控壁 $1\frac{1}{2}$ B× $1\frac{1}{2}$ B十尺間内部 $1\frac{1}{2}$ B× $1\frac{1}{2}$ B窓入口、窓 $1\frac{1}{2}$ × $2\frac{1}{2}$ 三個所、床土間及「コンクリート」破損ナシ、鐵小屋切妻、波形鐵板葺、越屋根付、破損ナシ。

本所區向島請地六十番地

旭製藥株式會社 仕込場

平家建、建坪七十二坪、古、方位西側、壁長十二間、厚 $1\frac{1}{2}$ B高十二尺控壁 $1\frac{1}{2}$ B× $1\frac{1}{2}$ B一間、床「コンクリート」支障ナシ、洋小屋木造入母屋造波形鐵板葺破損ナシ一部分下部ニ横龜裂アリ震害ニ依ル、内部ニ $3\frac{1}{2}$ × $7\frac{1}{2}$ 角木柱建煉瓦壁ト「ポールト」二個所締メ

本所區向島請地六十番地

旭製藥株式會社 工場

平家建、建坪廿四坪五合、古、方位北側、壁長三間、厚 $1\frac{1}{2}$ B高十三尺、入口六尺、床構造「コンクリート」破損ナシ震災ニ依リ倒壞六尺間ニ木柱 $3\frac{1}{2}$ × $3\frac{1}{2}$ 角建煉瓦壁ト「ポールト」二個所締メ屋根構造淺野「スレート」葺洋小屋木造方形越屋根造り破損ナシ。

本所區向島請地六十番地

第百號丙上 煉瓦造被害調査報告

旭製藥株式會社 製藥室(一)

平家建、建坪二十坪、古、方位南側、壁長五間、厚 $1\frac{1}{2}$ B入口ノ部分 $1\frac{1}{2}$ B高十三尺、控壁 $1\frac{1}{2}$ B× $1\frac{1}{2}$ B十尺間、窓 $3\frac{1}{2}$ × $4\frac{1}{2}$ 二個所入口 $6\frac{1}{2}$ × $6\frac{1}{2}$ 一ヶ所、床「コンクリート」東北ニ龜裂アリ、方形越屋根洋小屋瓦葺木造、瓦葺僅少ニ落チアリ、窓上下斜ノ小龜裂アリ、木柱六尺間建壁體ト「ポールト」二個所締メ。

本所區向島請地六十番地

旭製藥株式會社 製藥室(二)

平家建 古 方位南側 壁長三十尺、厚 $1\frac{1}{2}$ B入口ノ部分 $1\frac{1}{2}$ B高十三尺、控壁 $1\frac{1}{2}$ B× $1\frac{1}{2}$ B十尺間、窓 $3\frac{1}{2}$ × $4\frac{1}{2}$ 二個所入口 $6\frac{1}{2}$ × $6\frac{1}{2}$ 一個所、床「コンクリート」、東西ニ龜裂アリ、方形越屋根洋小屋造り瓦葺、窓上下斜小龜裂アリ、木柱建「ポールト」(二個所)ニテ壁體ト締付ケ。

本所區松倉町二丁目二十四番地

東洋「レザー」工場 倉庫

二階建 建坪二十四坪、方位東西ニ長シ、長壁ノ長 $8\frac{1}{2}$ ×厚第一階 $2\frac{1}{2}$ B 第二階 $1\frac{1}{2}$ B 高 $11\frac{1}{2}$ 尺、柱形ナシ、床木造、屋根木造瓦葺方形造、基礎木杭打。  
地震ニ依リ各隅々ニ龜裂ヲ生ズ。

本所區松倉町二丁目百二番地

宮越虎嘉 倉庫

二階建 建坪五坪、大正九年頃竣工、方位東西ニ長シ、長壁

ノ長2K 厚1.5B 高十五尺、柱形ナシ、開口約 $\frac{1}{2}$  床木造。  
屋根木造瓦葺切妻造、基礎構造不明。

地震ニ依ル被害ナシ。

本所區表町五十八番地

日本味噌製造株式會社 工場

二階建 建坪四十九坪五合、大正六年頃竣工、方位南北ニ長シ、長壁ノ長2.5K 厚1.5B 高十八尺、柱形2B×0.5Bヲ有ス、開口約 $\frac{1}{2}$  床第一階「コンクリート」叩キ第二階木造、屋根木造瓦葺切妻造、基礎構造不明。

地震ニ依ル被害輕微ナルモ火災ニ依リ倒壊ス。

本所區竹町五番地

尾ヶ井慶三 倉庫

二階建 建坪八坪、方位東西ニ長シ、長壁ノ長4K 厚2B 高十五尺、柱形ナシ、床第一階「コンクリート」叩キ第二階木造。屋根木造瓦葺切妻造、基礎構造不明。

地震ニ依リ軒廻リ隅々ニ龜裂ヲ生ズ。

本所區松倉町二丁目百五番地

天海良之 倉庫

二階建 建坪十二坪六合、大正十年頃竣工、方位東西ニ長シ、長壁ノ長4.5K 厚第一階2B 第二階1.5B 高十八尺、柱形ナシ、床木造、屋根木造瓦葺切妻造、基礎木杭打。

地震ニ依ル被害ナシ。

本所區中之郷瓦町三十六

鵜飼松之助 倉庫

一階建 建坪百五坪、明治四十年頃竣工、方位南北ニ長シ、長壁ノ長3K 厚1.5B 高十二尺、柱形ナシ、開口 $\frac{1}{2}$  床「コンクリート」叩キ、屋根木造瓦葺方形造、基礎構造不明。  
地震ニ依リ南東隅ニ於ケル上部部分的ニ破壊ス。

本所區表町三十二

松村安太郎 工場

一階建 建坪十八坪、大正七年頃竣工、方位東西ニ長シ、長壁ノ長1.5K 厚1.5B 高十六尺、柱形1.5B×0.5Bヲ有ス、開口 $\frac{1}{2}$  床土間、屋根木造亞鉛引鐵板葺切妻造、基礎割栗地形。

地震ニ依ル被害ナキモ火災ニ依リ半壊ス。

本所區松倉町二丁目百四番地

宮越虎嘉 倉庫

二階建 建坪七坪、大正九年頃竣工、方位南北ニ長シ、長壁ノ長3.5K 厚第一階1.5B 第二階1B 高十五尺、柱形ナシ、床木造、屋根木造瓦葺切妻造、基礎構造不明。  
地震ニ依ル被害ナシ。

本所區原庭町四十二番地

## 福嚴寺 納骨堂

一階建 建坪三十二坪、大正七年頃竣工、方位東西ニ長シ、長壁ノ長 $2\frac{1}{2}$ 尺、厚 $1\frac{1}{2}$ 尺、高十二尺、柱形 $2\frac{1}{2}$ 尺 $\times$  $0\frac{5}{8}$ 尺、ヲ有ス、開口 $\frac{1}{2}$ 尺、床「コンクリート」叩キ、屋根木造瓦葺方形造、基礎木杭打。  
地震ニ依ル被害ナシ。

## 深川區平富町二丁目十四番地

## 寺山鉢三郎氏粉碎工場

平家建 八十三坪、古、方位南北ニ長シ、長壁ノ長 $10\frac{1}{2}$ 間、厚 $1\frac{1}{2}$ 尺、高十二尺、柱形九尺乃至十二尺毎ニ $2\frac{1}{2}$ 尺 $\times$  $1\frac{1}{2}$ 尺、開口 $7\frac{1}{2}$ 尺 $\times$  $6$ 尺一個所、床「コンクリート」、屋根切妻木造亜鉛引鐵板葺焼失。

右端豎小龜袋、中央斜小龜裂、南側入口上切妻壁部分外方ニ倒壊、右端斜小龜裂、入口ノ部分緊大龜裂ヲ生ズ、東側中央部斜緊小龜裂、北側中央斜小龜裂。

## 深川區古石場町十六丁目十九番地

## 内外綿業株式會社 倉庫

平家建 古、建坪六十六坪五、方向南側、壁長五間、壁高取毀中ナルヲ以テ不明、控壁、 $2\frac{1}{2}$ 尺 $\times$  $1\frac{1}{2}$ 尺、九尺間、壁厚 $1\frac{1}{2}$ 尺、腰五尺迄 $2\frac{1}{2}$ 尺、床「コンクリート」、屋根木造「スレート」葺切妻、

焼失、基礎杭打ナランカ、高九尺以上外部ニ倒壊、取毀殘壁

ヲ調査スルニ下ノ如シ、西側右端豎龜裂(小)生ス中央部豎小龜裂アリ、北ハ右端斜小龜裂中央豎龜裂(小)アリ、東側右端豎龜裂(小)アリ中央部豎龜裂左端斜及豎龜裂(小)アリ。

## 深川區古石場町十六—十九番地

## 内外綿業株式會社 倉庫工場

平家建 古、建坪百三十二坪、方向西側、壁長十二間、壁厚 $1\frac{1}{2}$ 尺、腰四尺迄 $2\frac{1}{2}$ 尺、壁高十三尺、控壁 $2\frac{1}{2}$ 尺 $\times$  $1\frac{1}{2}$ 尺、九尺間、窓不明、床「コンクリート」、屋根切妻木造鐵板葺、焼失、基礎杭打ナランカ、五尺以上外部ニ倒、間切 $1\frac{1}{2}$ 尺、南側高三尺以上倒壊、北側高四尺以上倒壊、東側同、入口南側ニ在リ幅六尺高不明。

## 深川區古石場町二十四番地

## 市役所 倉庫

平家建 古、坪數、八百六十四坪、方向東側壁長三十六間、壁厚 $3\frac{1}{2}$ 尺、腰五尺 $4\frac{1}{2}$ 尺、壁高三十九尺—三十三尺、控壁内部 $2\frac{1}{2}$ 尺 $\times$  $2\frac{1}{2}$ 尺、外部 $3\frac{1}{2}$ 尺 $\times$  $1\frac{1}{2}$ 尺、十二尺間、窓 $9\frac{1}{2}$ 尺 $\times$  $1\frac{1}{2}$ 尺、十七個所防火戸付、入口 $9$ 尺 $\times$  $18$ 尺一個所、右端十字字及斜大龜裂豎小龜裂右端斜大龜裂、窓臺ノ部分橫大龜裂、南側左端斜大龜裂右端斜龜裂大アリ、西側窓臺下橫大龜裂左端斜大龜裂中央斜龜裂小右端斜小龜裂、北側左端斜龜裂中央右端斜大龜裂左端橫龜裂ア

二階建 古、坪數二十一坪、壁體方向西側、壁長六間高十八尺、壁厚 $1\frac{1}{2}B$  控壁ナシ、床一階「コンクリート」二階木造、

燒失、屋根切妻木造瓦葺、基礎杭打ナランカ、左端豎小龜裂

右端豎大龜裂、南北兩側入口アリ $6尺 \times 8尺$ 一個所ツ、東側左端斜小龜裂右端豎小龜裂、南北北側異狀ナシ。

深川區入舟町四番地

加瀬忠次郎 倉庫 古

二階建 坪數六十坪餘、方向東側、壁長十三間五、壁厚 $1\frac{1}{2}B$  腰三尺迄 $2B$  壁高二十一尺、控壁内外部共 $2B \times 1\frac{1}{2}B$  九尺間、窓 $3 \times 3$  四個所入口 $12尺 \times 12尺$  一個所防火戸付、床「コンクリート」異狀ナシ、二階木造、燒失、屋根切妻造リ木造瓦葺、燒失、基礎構造抗打ナランカ、中央部窓ノ部分斜小龜裂入口上豎小龜裂、西側入口部斜小龜裂左端豎小龜裂、北側右端豎小龜裂左端豎大龜裂。

深川區入舟町四番地

加瀬忠次郎 倉庫

平家建 古、坪數七十四坪二五、方向南側、壁長十六間五、壁厚 $1\frac{1}{2}B$  腰三尺迄 $2B$  壁高十三尺、控壁 $2B \times 1\frac{1}{2}B$  九尺間

内部共、入口 $6 \times 8$  二個所、床「コンクリート」、屋根切妻木造瓦葺燒失、基礎杭打ナランカ、南側左側ノ部分十文字龜裂(小)アリ中央腰ノ部分横龜裂ス(大)アリ右中部十文字及横小龜裂、入口上豎龜裂アリ西ノ部中部小龜裂、北側右側十文字大龜裂。

深川區入舟町四番地

加瀬忠次郎 倉庫 中古

平家建 坪數九十一坪、方向南側、壁長十三間、壁厚 $1\frac{1}{2}B$  腰三尺迄 $2B$  壁高十八尺、控壁 $2B \times 1\frac{1}{2}B$  九尺間、窓 $2B \times 3$  (北側)入口 $6尺 \times 7尺$  二個所、防火戸、床「コンクリート」、燒失、屋根切妻造リ木造瓦葺、燒失、基礎杭打ナランカ、高六尺以上内部(北側)ニ倒壞殘リ壁大龜裂アリ、北側高二尺以上ノ部分外部(北側)倒、東側高五尺以上、中部ハ外側へ矢切ノ部分ハ内側ニ倒、中部腰ノ部分横及十文字斜龜裂小アリ、右方十文字小龜裂、東側異狀ナシ。

深川區富岡門前町三十八番地

東京電燈株式會社 變壓所

二階建下家付 古、七十二坪、方向西側、壁長六間、壁厚 $2B$  壁高三十尺、入口 $6尺 \times 10尺$  一個所、窓 $3尺 \times 6尺$  二個所防火戸付、床階上階下共「コンクリート」異狀ナシ、屋根切妻波形鐵板葺鐵小屋「コンクリート」打異狀ナシ、基礎杭打ナ

ランカ、下家軒高十五尺、壁厚 $2B$ 、 $6K \times 25K$ 各壁(下家共)異狀ナシ、周圍ノ家屋ハ燒失セルモ本建物ハ被害ヲ蒙ラス。西側高三尺以上外部倒。

深川區越中島四番地

糧秣廠 倉庫

平家建、古、三百六十坪、北方東側、壁長十五間、壁厚 $2B$ 腰一尺高 $2\frac{1}{2}B$ 間仕切 $2B$ 壁高十一尺、控壁 $2B \times 1B$ 三間間、入口 $6尺 \times 8尺$ 一個所、窓 $3尺 \times 8尺$ 四個所、床「コンクリート」、屋根木造鐵板葺、燒失、基礎杭打ナランカ、長壁體左端小龜裂、右端斜小龜裂アリテ窓上下横龜裂アリ、建物ノ上部及下部竝ニ控壁ノ兩側ニ内外共二分ノ二寸ノ鐵平板一「ポルト」締ヲ施ス、他壁小龜裂アリ。

深川區越中島四番地

糧秣廠 事務所、古

平家建、坪數二十五坪五合、方向西側、壁長五間、壁厚 $2B$ 壁高十五尺、控壁ナシ、入口 $4\frac{1}{2} \times 6尺$ 一個所、窓 $3尺 \times 1尺$ 二個所、床木造、燒失、屋根木造瓦葺、燒失、基礎杭打ナランカ、入口上堅小龜裂右端堅小龜裂、他壁異狀ナシ、間仕切 $1\frac{1}{2}B$ 。

深川區越中島八番地

商船學校 事務所

第百號丙上 煉瓦造被害調査報告

二階建、古、坪數三十二坪、方向南側、壁長四間、壁厚 $2B$ 壁高三十尺、控壁 $4B \times 1\frac{1}{2}B$ 二間間、窓 $3尺 \times 6尺$ 二連窓二個所、床一二階共木造燒失、屋根切妻造木造瓦葺、燒失、基礎杭打ナランカ、窓ノ部分堅大龜裂アリ。

深川區越中島八番地

商船學校 事務所附屬家

二階建、古、坪數十五坪、方向南側、壁長六間、壁高二十一尺、壁厚 $2B$ 控壁ナシ、入口 $6尺 \times 8尺$ 一個所窓 $2\frac{1}{2} \times 2\frac{1}{2}$ 二個所、床一二階共木造燒失、屋根木造瓦葺、基礎杭打ナランカ、窓入口ノ部分小龜裂アリ。

深川區越中島四番地

糧秣廠 倉庫

平家建、古、建坪二百九十二坪五、方向南側、壁長九間、壁厚 $2B$ 腰二尺迄 $2\frac{1}{2}B$ 控壁 $3B \times 2B$ 十五尺間、窓 $4 \times 8$ 三個所、床「コンクリート」、屋根鐵小屋鐵板葺切妻、燒失、基礎杭打ナランカ、矢切ノ部分内側ニ倒壞、北側壁上部ノ部分内側ニ倒壞、最上部外側ニ倒壞ス、東西龜裂、外ニ一棟同一ノモノアリ被害程度始ト同ジ依テ略ス。

深川區越中島八番地

水産講習所 事務所

二階建、一階煉瓦、二階木造、古、坪數二百八十三坪二五、

方向北側、壁長十三間、壁厚 2B 腰四尺高 2 1/2 B 壁高十四尺（煉瓦ノ部分即一階高）、控壁ナシ、窓 3 尺×6 尺 七個所、床木造、焼失、屋根木造瓦葺、焼失、基礎杭打ナランカ、中央部窓ノ部分豎小龜裂、東側豎及斜小龜裂中央部ニアルノミ、南側中央部ニ豎小龜裂及左端ニ斜及豎小龜裂アルノミ、西側右端ニ豎小龜裂アリ、間切各部分小龜裂ノミ。

## 深川區越中島八番地

## 水産講習所 模型製作室

平家建、古、坪數四十坪、方向南側、壁長二間半、壁厚 1 1/2 B 壁高十三尺、控壁ナシ、入口 5 尺×7 尺一個所、床「コンクリート」、屋根造木造、「スレート」葺、焼失、基礎杭打ナランカ、中央部斜小龜裂アリ、西側豎右端ニ斜小龜裂アリ、東側左端ニ斜大小龜裂アリ（窓 3 尺×6 尺ノ上端及入口上）其他異狀認メズ。

## 深川區越中島八番地

## 水産講習所 倉庫

二階建、古、坪數二十坪、方向南側、壁長四間、壁厚 1 1/2 B 腰四尺高迄 2B 壁高二十七尺、控壁ナシ、窓 3 尺×4 尺上下一個所、防火戸付、床木造、焼失、屋根木造瓦葺、焼失、基礎杭打ノ如シ、二階ノ窓ノ部分豎小龜裂アリ、他ノ部分ノ壁異狀ヲ認メズ。

## 深川區越中島八番地

## 水産講習所 倉庫

平家建、古、坪數二十九坪七五、方向南側、壁長八間半、壁厚 2B 壁高十五尺、控壁ナシ、入口 6 尺×8 尺二個所防火戸付、床木造及「コンクリート」異狀ナシ、屋根木造瓦葺、基礎杭打ノ如シ、屋根瓦東側ノ一部ニリタルノミ、焼失ヲ免ル。

## 深川區清住町十三、十四番地

## 帝國運輸株式會社 倉庫

平家建、建坪七十二坪、方位正面正南ニ面ス、長壁ノ長十二間、厚 1 1/2 B（腰四尺 2B）高十五尺、柱形六間毎ニ 2B×5B 開口少、床「コンクリート」異狀ナシ、屋根木造瓦葺過半焼失。南北壁及西壁ノ入口及窓附近ニ斜或ハ縱大龜裂散在ス。

## 深川區 靈岸町四十八番地

## 區役所 事務所附屬家（中古）

平家建、坪數十六坪餘、方位北側、長壁ノ長六間、厚 1 1/2 B 高十八尺、入口一個所ハ×7 尺床木造焼失、屋根方形木造瓦葺。異狀ナシ、窓 3 尺×6 尺二個所アリ他壁異狀ナシ。

## 深川區 靈岸町四十八番地

## 區役所 倉庫（中古）

二階建、坪數六坪、方位西側、長壁ノ長三間、厚 1 1/2 B 高十六尺、入口 6 尺×6 尺一個所、床一階ハ「コンクリート」二階ハ

木造焼失、屋根方形木造瓦葺焼失。

異狀ナシ、窓 $2.5$ 尺 $\times$  $3$ 尺 一個所(南北)其ノ他異狀ナシ。

深川區 靈岸町四十八番地

區役所 事務所(中古)

二階建 七十六坪、方位南側、壁長九間半、厚階下 $2B$ 階上 $2B$ 間仕切 $1.5B$ 高三十三尺、入口 $6 \times 10$ 一個所窓階下 $3 \times 6$ 六ヶ所、階上 $3 \times 6$ 八個所、床下造焼失、屋根方形木造「スレ」ト「葺」、焼失。

二階窓上部小龜裂間仕切小龜裂アリ北側窓上小龜裂アリ。

深川區仲川町一番地

東神倉庫株式會社 倉庫(古)

平家建 坪數十八坪、方位西側、壁長三間、厚 $1.5B$ 腰 $2.5B$ 高十五尺、出入口 $6 \times 7$ 一個所出入口土窓 $1.5 \times 2$ 一個所、床「コンクリート」、屋根切妻瓦葺木造異狀ナシ。

深川區仲川町一番地

東神倉庫株式會社 倉庫(古)

平家建 建坪三十六坪、方位南側、壁長三間、厚 $1.5B$ 腰 $2.5B$ 高十五尺、出入口 $6 \times 7$ 一個所入口上窓 $1.5 \times 2$ 一個所、床「コンクリート」、屋根木造瓦葺切妻焼失。

斜小龜裂アリ、各壁縱橫小龜裂アリ。

第百號丙上 煉瓦造被害調査報告

深川區仲川町一番地

東神倉庫株式會社 倉庫(古)

平家建 坪數三十六坪、方位西側、壁長三間、厚 $1.5B$ 腰 $2.5B$ 高十五尺、出入口 $6 \times 7$ 二個所、入口上窓 $1.5 \times 2$ 一個所、床「コンクリート」、屋根切妻瓦葺、異狀ナシ。

深川區仲川町一番地

東神倉庫株式會社 倉庫(古)

平家建 坪數三十六坪、方位西側、壁長三間、厚 $1.5B$ 腰 $2.5B$ 高十五尺、入口 $6 \times 7$ 一個所、入口上窓 $1.6 \times 2$ 一個所、床「コンクリート」、屋根木造切妻瓦葺焼失。

深川區仲川町一番地

東神倉庫株式會社 倉庫(古)

平屋建 坪數七十二坪、方位南側、壁長三間、厚 $1.5B$ 腰 $2.5B$ 高十五尺、出入口 $6 \times 6.5$ 七個所入口上窓 $1 \times 2$ 七個所、床「コンクリート」、屋根切根妻木造瓦葺、燒失。

深川區仲川町一番地

東神倉庫株式會社 倉庫(大正九年頃)

平家建坪數二百五十坪 方向東側、壁長七間、厚1.5B間仕切  
1.5B腰4尺2B高十二尺、柱形2B×1.5B高十尺以上アリ2B  
×1B二間間毎、窓入口7.5尺×3尺 鐵防火戸付、床「コンク  
リート」、屋根切妻木造瓦葺燒失、基礎杭打。

矢切壁外部ニ倒壞壁面入口上ニ縱大龜裂横小龜裂アリ其他小  
龜裂アリ、北西側共大龜裂目下取毀中間仕切ハ三尺ヲ殘シ南  
側ニ倒壞(2B×0.4B九尺間控壁付)

深川區佐賀町一丁目九番地

帝國倉庫株式會社 倉庫(古)

平家建 坪數五十五坪、方位東側、壁長十一間、厚1B高十  
四尺、床混凝土、屋根切妻木造瓦葺燒失。

高三尺ヲ殘シ倒壞南側妻ハ東側ニ倒壞、入口6尺×7尺兩梁間  
ニ一個所ヅ、窓3尺×3尺 西側三個所南北一個所ヅ、西側壁  
左ヨリ斜ニ外部ニ倒壞南側高六尺以上倒壞北側矢切ノ部ヨリ  
外部ニ倒壞。

深川區清住町一番地

淺野「セメント」株式會社 倉庫(古)

三階建 坪數二百坪、方向南側、壁長二十間、一階十間ニ間  
仕切アリ、厚一階3B一階2.5B一階2B高三十尺、柱形2B  
×5B入口6×7.11個所、窓一階2.5尺×3尺九個所鐵防火戸附、  
床一階土間ニ、三階木造燒失、屋根切妻木造瓦葺燒失、基礎

杭打。

窓入口等ノ部分縱大龜裂アリ、東側矢切外部ニ倒壞兩隅大龜  
裂アリ西側妻隅大龜裂アリ窓部分龜裂アリ南側窓ノ部分縱大  
龜裂アリ。

深川區清住町一番地

淺野「セメント」株式會社 粉末工場(大正七年頃)

二階建 坪數二十二坪五合、方向東側、厚階下2B階上1.5B  
高四十尺塔ノ部分五十尺、柱形2B×1.5B十尺間、窓入口出  
入口7尺×10尺三個所窓7尺×4尺三個所、床一階「コンクリ  
ート」二階鐵骨木板張燒失、屋根鐵骨波形鐵板葺、基礎柱打、窓  
上下縱横小裂龜裂アリ壁面小龜裂、南北吹拔他壁異狀ナシ。

深川區清住町二十七番地

三菱倉庫株式會社 倉庫(中古)

平家建 坪數七十五坪、方位西側、壁長二十五間、厚1B腰  
1.5B高十五尺、控壁1.5B×0.5B一間入口6×8尺五個所、床  
「コンクリート」、屋根切妻木造瓦葺燒失。

入口上小龜裂、其ノ他壁異狀ナシ窓2.5×3、四個所(東側)。

深川區清住町二十七番地

三菱倉庫株式會社 倉庫(大正十年頃)

平家建 坪數六百十坪、方位南側、壁長三十九間、厚1.5B  
高十八尺、控壁2B×5B十間間入口幅八尺六個所、床「コンク



リト、屋根木造切妻瓦葺焼失。

桁行ノ部分震火災ニ依リ龜裂生シ、危險ニ付一・五尺高ニ於テ取毀ヲ爲セル爲其ノ震害程度不明兩端及中央ノ間仕切壁ノミ存在ス妻壁ニ小龜裂アリ。

深川區西永代町

帝國倉庫株式會社 倉庫（古）

平家建 建坪四十坪、方向北側、壁長十間、厚 1.5B 高三三尺、窓 2尺×3尺 二個所、床石敷、屋根切妻洋木造瓦葺焼失。

高二尺以上外部ニ倒壊、

深川區永堀町二番地

渡邊助三郎商店 倉庫（中古）

平家建 建坪三十四坪五合、方位北側、壁長三間、厚 1B 腰 11尺 1.5B 高十一尺、控壁入口右同高八尺 3.5B×0.5B 入口 3尺×7尺一個所、床「コンクリート」、屋根切妻木造瓦葺、焼失。高九尺以上矢切共外部ニ倒壊、東側出入口三個所高約三尺以上外部ニ倒壊西側右端約二尺倒壊南側高約三尺以上外部ニ倒壊各壁斜横龜裂アリ。

深川區永堀町三番地

木村徳兵衛商店 倉庫（中古）

平家建 坪數六十六坪、方位西側、壁長六間、厚 1.5B 腰 11尺

第百號丙上 煉瓦造被害調査報告

迄 2B 高十五尺、控壁 2B×0.4B 三間間、床石敷、屋根切妻洋木造瓦葺焼失、東側外部ニ五尺以上ノ部分倒壊南北壁小龜裂ヲ存ス北部ニ出入口 2×2 一個所アリ。高五尺以上外部へ倒壊。

深川區永堀町四番地

木村徳兵衛商店 倉庫（中古）

平家建 坪數五十四坪、方位西側、壁長、十二間、厚 1B 高三三尺、控壁入口左右ニ 1B×0.5B 建高八尺迄、入口 4×7 四個所、床石敷、屋根切妻木造洋小屋瓦葺焼失。

高八尺以上外部ニ倒壊、南側五尺以上倒壊、東側三尺以上倒壊北側十尺以上倒壊。

深川區東大工町三十四番地

三谷銅板製造所 機械工場（古）

平家建 坪數二百坪、方向東側、壁長二十間、厚 1.5B 腰高 11尺五寸 2B 高二十尺、入口 8×12 四個所窓 3×6 二連窓二個所、床土間異狀ナシ、屋根切妻鐵小屋波形鐵板葺焼失。高三尺以上外部ニ倒壊他壁龜裂ノミ。

深川區東大工町三十四番地

三谷銅板製造所 製線洗場（古）

平家建 坪數四十五坪、方向南側、壁長十間、厚 1.5B 腰 11尺 2B 高二十尺、控壁 6B×0.5B 入口際 1.5B×0.5B 十尺

間、窓入口18K×10K一個所、3尺×6尺四個所、床土間及煉瓦敷異狀ナシ、屋根小屋波形鐵板葺燒失。異狀ナシ。

深川區東大工町三十四番地

三谷銅板製造所 驗査場(中古)

平家建 建坪二十坪、方位南側、壁長五間、厚1B高二十一尺、窓1尺×1尺八個所上部ノ小窓3尺×3尺二連窓四個所、床土間異狀ナシ、屋根切妻瓦葺鐵小屋燒失。縱横大龜裂アリ。

深川區西平野町一番地

平野警察署 事務室(古)

平家建 坪數七十七坪、方位北側、壁長五間半、厚1.5B間仕切1.5B高十八尺、窓3尺×1尺三個所、床木造燒失、屋根方形瓦葺木造洋小屋燒失一基礎杭打。長壁體左端ニ大龜裂アリ間仕切ニ小龜裂アリ。

深川區東大工町七・八・九番地

岩手惣兵衛 倉庫(古)

平家建 建坪十五坪、方位南側、壁長五間、厚0.5B間仕切1.5B高倒壊ニ付不明十尺二寸、控壁木柱四・五角(?)一間間建壁ト0.2×0.4鎚一尺五寸打、入口5尺×6.5尺一個所、床コンクリート「異狀ナシ、屋根木造切妻瓦葺燒失。

長壁體高三尺ヲ殘シ倒壊原因震火災、東西北側五尺一八尺迄殘存其ノ他倒壊。

深川區東大工町七・八・九番地

岩手惣兵衛 倉庫(古)

平屋建、坪數七十八坪、方位南側、壁長六間、厚1B高倒壊ニ付不明、床「コンクリート」異狀ナシ、屋根木造、切妻瓦葺燒失。

長壁體高三尺以上倒壊、他壁全部倒壊入口高六尺高不明。

深川區東元町一番地

中澤銀行深川支店 銀行(中古)

二階建、建坪三十坪、方向北側、壁長五間、厚一階2B二階1.5B高十三尺、控壁4B×0.5B五間間、入口4×8一個所×1一個所防火戸附、床一二木造燒失、屋根方形木造瓦葺燒失。

長壁體窓際小龜裂他壁小龜裂アルノミ。

深川區西森下町三十六番地

丸三銀行深川支店 銀行(中古)

二階建、坪數三十七坪五合、方位南側、壁長七間半、厚上下階共2.5B高三十二尺、窓3尺×6尺上下階一個所宛、床木造燒失、屋根木造切妻瓦葺燒失。長壁體中央縱小龜裂アリ、他壁小龜裂ノミ入口4×8東側ニアリ。

## 深川區永代川岸三番地

山崎德太郎 倉庫

平家建、建坪四百五十八坪、中古、方位南側、壁長十二間、厚1.5B 高二十二尺、出入口 $9 \times 10$ 、二個所防火戸附、床石敷、屋根木造切妻瓦葺焼失。

長壁體高十二尺以上内部へ倒壞殘壁斜龜裂アリ。

## 深川區一色町五番地

田村商店 倉庫

平家建、坪數八十四坪、古、方向西側、壁長三間半、厚1.5B 間仕切2B 一尺五寸、高十六尺、控壁2B 西側九尺間南側五尺間、出入口左右1.5B $\times$ 0.5B 出入口 $7 \times 8$ 、五個所窓入口上1.5 $\times$ 2.5五個所、床石敷、屋根切妻木造瓦葺。

長壁體壁面間仕切上ニ當ル部分斜ノ大龜裂アリ間仕切取合大龜裂其ノ他壁二斜ノ龜裂アリ同形棟一棟アリ大龜裂ヲ生ズ出入口防火戸附。

## 深川區和倉町十番地

鹿島商店 倉庫

平家建、坪數百二十坪、古、方位正面東西ニ長シ、長壁ノ長サ六間、厚1B 腰三尺通り迄0.4B 高十二尺、窓入口北側窓ナシ、床石敷異狀ナシ、屋根木造切妻瓦葺キ焼失。

長壁體三尺以上外部ニ倒壞西側龜裂ノミ東側七尺以上ノ部分

ヨリ倒壞南側へ四尺以上倒壞。

## 深川區萬年町一丁目一番地

木村德兵衛商店 倉庫

平家建、建坪三十八坪五合、方向南側、壁長七間、厚1B 高十四尺、控壁、内部木柱一間間建、床「コンクリート」、屋根瓦葺洋小屋造切妻焼失。

長壁體外部へ高五尺以上倒壞東側九尺以上内側倒壞西側左ヨリ右へ斜ニ倒壞北側大龜裂生ジ上部ノ一部北側へ沁リ出。

## 深川區萬年町一丁目一番地

木村德兵衛商店 倉庫

平家建、建坪百四十四坪、中古、方向北側、壁長十二間、厚2B 高十八尺、控壁2B $\times$ 0.5B 十二尺間、入口 $8 \times 8$ 、二個所入口上窓 $3$ 尺 $\times$ 4尺、二個所、床「コンクリート」、屋根木造瓦葺切妻洋小屋造焼失、基礎杭打。

妻矢切外部ニ倒壞殘壁斜龜裂南側妻矢切外部ニ倒壞其ノ他壁大小龜裂アリ。

## 深川區萬年町二丁目八番地

帝國倉庫株式會社 倉庫

平家建、坪數二百八十八坪、中古、壁長十八間、厚1.5B 腰三尺2B 高二十三尺、控壁外部2B $\times$ 0.5B 十八尺間内部2B $\times$ 0.5B 十八尺間、入口 $8 \times 8$ 、一個所鐵防火戸付窓ナシ、床

「コンクリート」、屋根方形瓦葺洋小屋作焼失。長壁體左側隅縦及横大龜裂、入口上縦大龜裂。

深川區猿江町九番地

田中喜太郎氏 倉庫

平家建、建坪六十七坪、中古、方位南北ニ長シ長壁ノ長十二間、厚 $1\frac{1}{2}B$ 高十五尺、柱形二十一尺毎ニ $2B \times 1\frac{1}{2}B$ 床「コンクリート」、屋根切妻木造瓦葺焼失、基礎杭打ノ如シ。兩妻縦大龜裂。

深川區猿江町九番地

田中喜太郎 倉庫（中古）

平家建、六十七坪、方向東側、壁長十一間、壁厚 $1\frac{1}{2}B$ 壁高十五尺、控壁 $2B \times 1\frac{1}{2}B$ 十一尺間、入口 $6 \times 7$ 一個所、床「コンクリート」、屋根切妻木造瓦葺、焼失、基礎杭打ノ如シ、兩端縦大龜裂。

深川區東扇橋町二十六—三十一番地

日本製氷株式會社 工場

平家建一部二部、古、五百四十六坪、方向西側ノ一部、壁側ノ一部、壁長 $15K \times 5K$ 壁厚 $1\frac{1}{2}B$ 腰五尺、 $2B$ 壁高不明十八尺ナランカ、窓 $3 \times 4.5$ 五ヶ所、床「コンクリート」、切妻木造瓦葺、基礎構造杭打ノ如シ、長壁體高五尺以上外部ニ倒壊殘壁斜大龜裂アリ、原因震火災及内部ノ機械ニ原因スルモノ、

如シ。

深川區東扇町十六番地

「ニユヨークスタンダード」石油株式會社

倉庫、平家建、古、三百六十坪、方向西側、壁長六間、壁厚 $1\frac{1}{2}B$ 壁高十五尺、入口 $7 \times 7$ 一個所、床土間、屋根鐵骨瓦葺切妻造、焼失、基礎杭打ノ如シ、高三尺以上外部ニ倒壊、隣壁八尺以上外部ニ倒レ北側十字又ハ豎大龜裂等アリ内部ニ曲折ス、東側外部ニ倒壊南側一部倒壊又ハ龜裂アリ、本建物ハ内部ニ石油ヲ納メアリタル爲其火災ニ會フヤ火力甚ダシキ爲鐵小屋及壁内面溶解ス。

深川區猿江町七番地

安田製釘製造株式會社 工場

平家建、古、千七百一坪五、方向北側、壁長十九間、壁厚 $1\frac{1}{2}B$ 壁高十八尺、控壁 $2B \times 1\frac{1}{2}B$ 十二尺間、窓 $4 \times 6$ 八個所、入口 $6 \times 6$ 高不明（倒壊ノ爲）二個所、一部土間一部「コンクリート」異狀ヲ認メズ、切妻連續棟鐵小屋「スレート」葺、一部焼倒ノ爲破損、基礎杭打ノ如シ、長壁體高四尺以上外部倒壊殘壁大龜裂アリ、本建物ハ凹形ニシテ南側ノ建物ノ一部ハ倒壊ス即次ノ如シ。

西側横龜裂斜大小龜裂アリ、右端ハ外ニ倒壊ス、南側外部ニ倒壊、東側左端ノ部分外部ニ倒其他ノ部分横堅龜裂アリ、凹

形ノ中ノ部分外側ニ倒レ又ハ斜部大小龜裂アリ、間仕切壁右端十文字龜裂部横大小龜裂アリ。

深川區猿江町七番地

安田製釘製造株式會社 工場

平家建、古、建坪三百二十七坪、方向北側、壁長十五間、壁厚 $2B$ 腰三尺 $2\frac{1}{2}B$ 壁高十六尺、控壁外側 $2B \times 1B$ 内側 $2B \times 1B$ 十一尺二十數五間、窓 $6 \times 6$ 六個所入口 $8尺 \times 9尺$ 一個所、床一部數石一部「コンクリート」小龜裂アリ、切妻鐵小屋波形「スレート」葺延燒ノ爲一部破損、基礎杭打ノ如シ、長壁體左端斜小龜裂中央部大龜裂及斜小龜裂セリ、曲形建物ナリ東側左端豎小龜裂右端斜小龜裂中央斜小龜裂セリ、西側右端横龜裂(小)アリ右端豎大龜裂アリ。

深川區東町二十九番地

東京電燈株式會社 變壓所

二階建、中古、建坪七十九坪三、方向北側、壁長十三間、壁厚 $2B$ 腰四尺迄 $2\frac{1}{2}B$ 壁高三十尺、控壁 $3B \times 1\frac{1}{2}B$ 四隅角、窓 $3尺 \times 7尺$ 五個所防火戸付、床一階「コンクリート」小龜裂アリ、二階鐵骨鐵筋「コンクリート」異狀ナシ、切妻鐵骨鐵筋「コンクリート」波形鐵板葺異狀ヲ認メズ、基礎杭打長壁體中央小龜裂(豎)ノミ、入口 $6尺 \times 10尺$ 防火戸付、東側左方豎小龜裂、他壁異狀ヲ認メズ。

深川區東大工町四番地

村林榮助 倉庫

平家建、古、建坪四十八坪、方向北側、壁長四間、壁厚 $1B$ 腰四尺高直 $1\frac{1}{2}B$ 壁高十二尺、控壁 $2B \times 1\frac{1}{2}B$ 一間、床「コンクリート」異狀ナシ、木造瓦葺切妻、燒失、基礎杭打ノ如シ、長壁體腰積上外部ニ倒壞、東側壁腰上倒壞、南側異狀ナシ、西側兩端中央ニ斜小龜裂、西側ニ入口 $5尺 \times 7尺$ 三個所窓入口上 $2尺 \times 2尺$ 三個所アリ、内部ニ木柱三尺間建四尺間ニ錠留。

深川區大工町四番地

村林榮助 倉庫(古)

平家建、建坪十六坪、方向西側、壁長四間、壁厚 $1B$ 腰四尺高直 $1\frac{1}{2}B$ 壁高十二尺、控壁 $2.5B \times 1\frac{1}{2}B$ 四間、入口 $5尺 \times 7尺$ 一個所、床「コンクリート」上板張り、切妻木造瓦葺異狀ナシ、基礎杭打ノ如シ、長壁體右端豎小龜裂中央豎小龜裂、東側中央左端豎小龜裂、南側兩端豎小龜裂、北側異狀ナシ、内部三尺間ニ木柱五寸角建。

深川區大工町四番地

村林榮助 倉庫

平家建、古、建坪四十八坪、方向東側、壁長十二間、壁厚 $1B$ 腰三尺迄 $1\frac{1}{2}B$ 壁高十三尺、控壁 $2B \times 1\frac{1}{2}B$ 四間、入口 $5尺 \times 7尺$ 三個所、窓入口上 $2 \times 2.5$ 三個所防火戸付、床「コン

クリート」異状ヲ認メズ屋根切妻木造瓦葺、燒失、基礎杭打ノ如シ、左端豎小龜裂右端豎大龜裂。

深川區大工町四十番地

大日本紡績株式會社 深川工場

工場 二階建 古、九百七十坪、方向西側、壁長三十八間半、壁厚階下 $2\frac{1}{2}B$ 階上 $2B$ 、壁高三十三尺、控壁、二階内側 $3B \times 1\frac{1}{2}B$ 十一尺間、床構造及狀態、一二階共木造燒失、屋根構造及狀態、木造瓦葺切妻燒失基礎構造杭打ノ如シ、壁體構造及狀態、窓入口階下出入口 $6尺 \times 8尺$ 一個所 $7 \times 10尺$ 三個所窓 $7 \times 10尺$ 十六個所階上出入口 $7 \times 10尺$ 二十個所、破壞ノ位置狀態原因、階上ノ右ノ大部分横大龜裂中央斜大小龜裂左端斜大龜裂階下中央部斜大龜裂及豎龜裂アリ、原因震火災、備考、南側妻矢切外部ニ倒壞殘壁豎龜裂アリ、東側左方軒ノ部分一尺倒殘壁斜大龜裂右方斜大龜裂アリ、北側斜横大小龜裂アリ。

深川區大工町六十一番地

大日本紡績株式會社 深川工場

炊事場及食堂 平家建 古、四十二坪、方向東西桁行、壁長桁行七間梁間六間、壁高破壞ニ付不明、壁厚 $1\frac{1}{2}B \times 1\frac{1}{2}B$ 、二間間、壁厚 $1\frac{1}{2}B \times$ 腰三尺高厚 $2B$ 床「コンクリート」異状ヲ認メズ、屋根構造及狀態、鐵骨「スレート」葺一部鐵板葺燒基礎杭打ノ如シ、壁體狀態、窓破壞ニ付不明、入口巾九尺高

破壞ニ付不明、破壞ノ位置狀態原因、各壁大龜裂危險ニ付破壞中。

深川區大工町四十番地

大日本紡績株式會社 深川工場

工場 平家建 古、五百四坪、方向西側、壁長二十間、壁高二十二尺、控壁 $2B \times 1\frac{1}{2}B$ 十一尺間、壁厚 $1\frac{1}{2}B$ 腰三尺 $2B$ 、床「コンクリート」及板張り燒失、屋根鋸造木造「スレート」葺燒失、基礎杭打ノ如シ、破壞位置狀態原因、右方及中央部斜龜裂及桁鼻破壞、震火災、備考、南側左方斜大龜裂及横龜裂中央及右方斜及豎大龜裂アリ、東側左方中央豎大龜裂及右方隅倒壞、北方中央斜大龜裂及小龜裂アリ右方豎大龜裂及隅倒ル。

深川區大工町四十番地

大日本紡績株式會社 深川工場

工場 平家建 古、三百三十坪、方向西側、壁長三十三間壁厚 $1\frac{1}{2}B$ 腰三尺高厚 $2B$ 、壁高二十二尺、控壁 $2B \times 1\frac{1}{2}B$ 十一尺間、床構造及狀態、「コンクリート」及板張り燒失、屋根及狀態鋸屋根木造瓦葺燒失、基礎杭打ノ如シ、破壞ノ位置狀態原因、右方豎小龜裂中央斜及横小龜裂右方斜大龜裂鋸ノ矢切一部外部倒、震火災、備考、南側斜及豎小龜裂東側斜龜裂アリ右方。

## 深川區大工町四十番地

大日本紡績株式會社 深川工場 倉庫

平家建 古、四十八坪、方向南側、壁長六間壁厚  $1\frac{1}{2}B$  腰三尺高厚  $3B$ 、壁高十二尺、控壁  $1\frac{1}{2} \times 1\frac{1}{2}$  六間間、入口  $6 \times 8$  一個所、「コンクリート」方形瓦葺木造燒失、基礎杭打ノ如シ、兩端豎大龜裂、備考、南側殘壁兩端小龜裂、東側豎大小龜裂アリ北側小龜裂(豎)アリ、西側豎小龜裂アリ。

## 深川區上大島町一番地

東京瓦斯株式會社 深川製造所 倉庫

平家建 古、五百三十二坪、方向北側、壁長十四間、壁厚腰三尺  $3\frac{1}{2}B$  高八尺厚  $2\frac{1}{2}B$  八尺以上  $3B$ 、壁高二十四尺、控壁  $3\frac{1}{2} \times 1B$  七間間入口  $10 \times 10$  二個所、床敷煉瓦異狀ナシ、屋根鐵骨鐵板葺異狀ナシ、基礎杭打ノ如シ、在來豎龜裂增大セルモノ、如シ、東側斜ノ在來龜裂增大セルモノ、如シ 南側豎同、西側豎及斜同、間仕切  $2\frac{1}{2}B$  腰  $3B$ 。

## 深川區上大島町一番地

東京瓦斯製造株式會社深川製造所 浴場

平家建 古、二十一坪、方向東側、壁長六間壁厚  $1\frac{1}{2}$  壁高十二尺、控壁  $3B \times 1\frac{1}{2}B$  一間間、入口  $6 \times 8$  二個所窓  $3 \times 6$  一個所床「コンクリート」異狀ナシ、屋根方形木造瓦葺、燒失、基礎杭打ノ如シ、中央部豎小龜裂アリ、西側中央部豎小龜裂アリ

## 第百號丙上 煉瓦造被害調査報告

## 南北異狀ナシ。

深川區上大島町一番地

東京瓦斯株式會社深川製造所 機械室

平家建 古、七十二坪、方向南側、壁長十二間、壁厚  $1\frac{1}{2}B$  壁高十八尺、入口  $6 \times 10$ 、一個所窓  $6 \times 6$  四個所、床敷煉瓦敷、屋根切妻鐵骨波形鐵板葺異狀ナシ、基礎杭打ノ如シ、豎斜小龜裂アリ、北側斜及豎小龜裂アリ、東西異狀ナシ。

## 下谷區廣小路町十二番地

不動貯金銀行 營業室

二階建階上木造地下室アリ三十五坪  
方位西ニ面ス、壁長七間、壁厚  $2B$  地下室  $3B$  壁高十八尺控壁ナシ、窓入口大、床木造燒失一階床鐵筋「コンクリート」異狀ナシ、屋根木造燒失、基礎不明。  
所々ニ小龜裂アルノミ一階床高八尺一階床下鐵筋「コンクリート」中柱アリ周壁強固ナル故被害少シ。

## 下谷區北大門町十六番地

東京電燈會社下谷變電所

變電所 二階建、 $3 \text{尺} \times 8 \text{尺}$  二十七坪、中古、方位東西ニ長シ、壁長九間、壁厚  $3B$  壁高二十三尺、控壁ナシ、窓入口中床鐵骨鐵筋「コンクリート」スラブ」異狀ナシ、屋根同上、

西側壁ニハ階上ノ窓二個所及階下一個所ノ出入口ヲ連通スル十數條ノ斜行龜裂及側壁ノ取合ニ垂直龜裂ヲ生ジ東側壁ニハ入口迫持下ニ於テ水平龜裂ヲ生ジタリ北側ニ於テハ兩端ニ於テ中央ニ向ツテ大ナル斜行龜裂ヲ生ジ南側ニ於テ窓上下ニ龜裂ヲ生ジタリ。

## 下谷區北大門町一番地

## 東京貯藏銀行下谷支店

營業室 二階建 4K×4.5K 110.二五坪、中、方位南向、壁長4.5K 壁厚2B 壁高二十七尺控壁無シ、窓入口中、床木造燒失、屋根同上、

中央東西ノ方向ニ鐵梁ヲ架シアリテ其ノ梁ノ上方ニ當ル部分ニ壁頃ニ到ル迄垂直ナル大龜裂ヲ生ジタリ二階梁上ニ於テ垂直龜裂有リ其他異狀ナシ。

## 下谷區二長町十二番地

## 市 村 座

劇場 二階及三階建 約四〇〇坪、中古、方向長側面ハ東方ニ面ス、壁長1.8尺壁厚階下3.0B 階上2.5B 階下2B 壁高二十二尺、控壁2.5B×2.0B、2.5K 毎ニ配置窓入口中、床木造燒失、屋根同上。

地震ニテ正面南面ノ中央部上半崩壞其他壁取合及開口附近ニ所々大龜裂有リ。

## 下谷區徒町二丁目五十四番地

## 東京電燈會社變電所

變電所 二階建 五十二坪、中古、方向東ニ面ス、壁長1.0K 壁厚1.5B 壁高三十一尺、控壁ナシ、窓入口中、床鐵梁「レール」三間五尺間ニ配置波形鐵板上「コンクリート」打、屋根鐵骨木被木部燒失、

二階床地盤ヨリ八尺床東北ノ隅約一〇坪崩落側壁東側ニハ二階床ヨリ上部ニ窓入口ヲ連通スル垂直及斜行龜裂數條有リ西側ニハ窓上下ニ斜行龜裂アリ上方ニ於テ甚敷北側ニハ二階窓上ヨリ壁頂ニ到ル垂直龜裂數條南側ニモ西寄窓上下ニ龜裂ヲ生ズ。

## 下谷區中徒町二丁目五十四番地

## 東京電燈會社變電所

變電所 二階建 14K×8K 百十二坪、中古、方向東西ニ長シ、壁長14K 壁厚1.5B 壁高二十三尺、控壁ナシ、窓入口大床鐵筋「コンクリート」、屋根鐵骨木被。

床異狀ナシ屋根木部燒失南北兩面ノ側面ニハ窓及其ノ上方ニ於ケル高窓トノ間竝ニ其部分ヨク壁頂ニ到ル間ニ於テ一様ニ斜行龜裂及水平龜裂アリ兩妻ニ於テモ同様ナリ窓ノ下部ニハ全部水平龜裂ヲ生ズ。

## 下谷區車坂町九番地



## 名倉屋旅館 倉庫

三階建 一〇・五坪、四十二年、方向東西ニ長シ、壁長 3.5K  
 壁厚階下 2.5B 1階 2.0B 三階 1.5B 壁高二十七尺、控壁ナ  
 シ、窓入口、少床木造焼失、屋根同上、  
 四壁中央ニ垂直龜裂有リ、側壁取合ニ於テ全部垂直龜裂ヲ生  
 ス。

## 上野車坂町

## 上野停車場

平家 百三十八坪、古、方向南北ニ長シ、壁長六間、壁厚側  
 2.0B 間仕切 1.5B 壁高一十一尺、控壁 1.5B×2.0B 4K-6K  
 窓入口普通、屋根木造焼失、

東北ノ隅取合及間仕切ノ一部ノ上方ニ小龜裂アルノミ他ニ異  
 狀ナシ

## 上野公園内

## 日本美術協會 陳列館

平家建 三百五十坪、大正十年、方向建物ノ長側面南方ニ面  
 ス、壁長百十尺壁厚 1.5B 壁高十五尺、控壁ナシ、窓入口多  
 シ、屋根鐵骨構造鐵骨柱十尺二十尺間ニ配置、

南側東寄突出部及北側西寄突出部窓上下ニハ微細ナル水平龜  
 裂有リ東側窓上下ニハ全部水平龜裂有リ且兩端ニハ斜行龜裂  
 アリ南側中央部ニハ窓下ニ微細ナル龜裂有リ東側ハ崖ニ接シ

約三間地盤沈下セル形跡有リ被害ノ主ナル原因ナラン其ノ他  
 概シテ開口ノ多キコト及ビ壁長ノ大ナル割合ニ被害少カリシ  
 ハ内部ニ於ケル鐵骨ノ結合ニ依ルモノ、如シ

## 上野公園

## 博物館 陳列館第一號館

二階建 中古、方向南ニ面ス壁長七間、壁高三十二尺、控壁  
 ナシ、窓入口大、床木造、屋根同上、  
 東側異狀ナシ概シテ兩袖ニ龜裂有リ正面(南)兩翼突出部ニ窓  
 上下ニ龜裂ヲ生ジ背面突出部同様ナリ正面中央突出部ハ塔形  
 下部ニ大龜裂ヲ生ジタリ。

## 上野公園

## 博物館 第二號陳列館

平家建 六十坪、方向東西ニ長シ壁厚妻 2.5B 盲窓ノ所 2.0B  
 壁高十八尺、控壁ナシ、窓入口大、屋根木造、  
 窓入口上全部「ダイヤモンドナル」龜裂有リ。

## 上野公園

## 博物館 第三號陳列館

二階建、古、方位南ニ面ス、壁長 6K 壁厚 4B×3.5B 壁高三  
 十二尺、控壁シ、窓入口大、床木造、屋根同上。

建物正面兩端ニ於テ各一個所高全長ニ亘ル垂直龜裂アリ正面  
 突出部ニ接近シタル點ニ於テ各一個所斜行龜裂ヲ生ズ東側

南寄ニ於テ上下窓ヲ連通スル微細ナル龜裂有リ。

上野公園

博物館 倉庫<sup>二</sup>號<sup>三</sup>二棟

二階建、二十四坪宛

方向東北ニ長シ、壁長 $6K$  壁厚 $1.5B$  壁高二十尺、控壁ナシ  
窓入口少、床木造、屋根木造異狀ナシ木造建築ニ接シテ其レ  
ヲ煉瓦造ニテ包圍シタルモノ階上部小龜裂有リ。

上野公園

博物館事務所附屬倉庫第四號

二階建、四十坪、新

方向東西ニ長シ、壁長 $8K$  壁厚 $1.5B$   
壁高二十五尺、控壁ナシ、窓入口少。  
床木造、屋根同上。

木造建物ノ外側ヲ包圍シタル構造ナリ燒過煉瓦施行良シ。

上野公園

博物館 倉庫第五號

二階建、四十坪、大正七年。

方向東西ニ長シ、壁長 $5K$ 及 $8K$  壁厚 $2B$   
壁高二十五尺、控壁ナシ、窓入口少。  
床木造、屋根同上。

木造ヲ煉瓦ニテ包積セルモノ東西兩側「ゲール」墜落東側壁

兩端二階ヨリ上部水平龜裂二階窓上ニ水平龜裂西側二階窓ヨ  
リ上下ニ斜行龜裂多シ尙隅柱形ニ於テ垂直龜裂ヲ生ズ南側階  
上窓上全部水平龜裂有リ。

上野公園

美術學校 建築課教室

二階建北側ニ地下室付、八十六坪、中

方向東ニ面ス、壁長、五間、壁厚 $2.0B$  壁高三十二尺、控壁  
ナシ、窓入口中、床木造異狀ナシ、屋根同上。

燒過煉瓦使用正面中央突出部「ベジメント」下部ニ水平龜裂ヲ  
生ジ南側階上窓一個所ハ上下ニ四條ノ水平龜裂ヲ生ズ。

上野公園

美術學校 書庫

三階六十坪、中古

方向南北ニ長シ、壁長 $12K$  壁厚 $2.0B$  壁高二十八尺、控壁  
ナシ、窓入口中、床木造異狀ナシ、屋根同上、壁體ニハ異狀  
ナシ。

上野公園

美術學校 倉庫

二階建、二十四坪五合、中古

方向東西ニ長シ、壁長 $3.5K$ × $7K$  壁厚 $2.0B$  壁高二十尺、控  
壁ナシ、窓入口少、床木造異狀ナシ、屋根同上、二階窓上兩

妻龜裂窓ト壁頂トノ距離一尺ナルニ依ルモノナラン。

下谷區入谷町四丁目七十八番地

栗原商店 倉庫

二階建、建坪七坪五合、明治四十三年頃竣工、方位南北ニ長シ、長壁ノ長 3K 厚 1.5B 高十五尺、柱形ナシ、開口約 1/2 床第一階一部「コンクリート」叩キ其ノ他木造第二階木造、屋根木造瓦葺、地震ニ依ル被害ナシ。

下谷區坂本町三丁目九番地

根岸變電所 變電所

三階建、建坪六十坪、大正十年頃竣工、方位約東西ニ長シ、長壁ノ長 1.5K 厚第一階及第二階 2.5B 第三階 2B 高四十尺第三階 2.5B × 0.5B ノ柱形ヲ有ス、開口約 1/2 床全部鐵骨造、屋根鐵骨造陸屋根、基礎木杭打。  
地震ニ依リ南北方向ノ壁體ニ開口ヨリ開口ニ水平又ハ斜ノ龜裂ヲ生ジ東西方向ノ壁體ニハ水平ノ龜裂ヲ部分的ニ生ズ、火災ニヨル被害ナシ。

下谷區坂本町四丁目二番地

東京蓄藏銀行 事務室

二階建、建坪十二坪、大正九年頃竣工、長壁ノ長 4.5K 厚 1.5B 高十五尺、柱形ナシ、開口約 1/2 床第一階一部「コンクリート」叩キ其ノ他木造第二階木造、屋根木造瓦葺。

第百號丙上 煉瓦造被害調査報告

地震ニ依リ各隅々ニ上部ヨリ約十二尺ニ達スル垂直ナル龜裂ヲ生ズ火災ニ依ル被害ナシ。

下谷區入谷町二百七十九番地

千住銀行 事務所

二階建、建坪二十坪、方位南北ニ長シ、長壁ノ長 5K 厚 1.5B 高十八尺、柱形ナシ、開口 1/2 床第一階一部「コンクリート」叩キ其他木造第二階木造、屋根木造瓦葺。  
地震ニ依ル被害ナキモ火災ニ依リ木部全部燒失ス。

本鄉區丸山新町十四

本鄉變壓所

二階建煉瓦造、建坪約六十坪、桁行十二、間梁間五間、方位長壁ハ東西、大正二年落成、壁厚二階 2B 一階 2B 高二十五尺、床鐵骨入「コンクリート」屋根鐵骨生子板葺。  
短壁部二階窓端窓上ニ小ナル龜裂ト長壁ノ西部二階窓臺ヨリ階下窓ニ至ル龜裂アルノミナリ。

本鄉區東片町

駒込郵便局

平屋建、大谷石造、建坪約百二十坪、桁行十二間、梁間十間壁高十七尺、長壁ノ長サ五間、壁厚一尺、床木造、屋根木造「スレート」葺、新シキ建物。

異狀無シ。

## 本郷區駒込千駄木町

日東製氷會社

二階建煉瓦造、建坪約百八坪、梁行十二間、梁間九間、方位長壁ガ東西、壁厚二階及一階共 1.5B 壁高二十五尺、控壁幅 2B 出 1.5B 八尺間、窓少シ床木造、屋根木造淺野「スレ」ト「膏」、大正十二年三月落成。  
異狀ナシ。

## 本郷區本富士町

本富士警察署

平家建煉瓦造、建坪約百六十坪、方位長壁ハ東西、長壁ノ長サ十間、壁厚 2B 壁高十七尺開口二分ノ一、控壁ナシ、床構造木造、屋根構造木造、平面ハ「」型ヲナス。  
外壁中央部ニヨレル窓隅ヨリ「コヲニス」ニ向テ傾斜龜裂ヲ對象ニ生ジ、内部間仕切壁及「アーチ」上ノ付根ハ無數ノ龜裂アリ。

## 本郷區金助町七十一番地

關屋龍吉 事務所

二階建煉瓦造、建坪約四十坪、桁行八間 梁間五間長壁ノ長八間、壁厚二階厚三寸五分一尺角石一階 1.5B 床木造、屋根木造。  
二階石積ノ部全部崩潰。

## 本郷區三組町五十九番地

高田軍治邸宅 住宅

二階建煉瓦造、外ニ地下室アリ、建坪五十六坪、桁行八間 梁間七間、壁厚地下室一階二階共 1.5B 壁高三十五尺、控壁ナシ、壁開口二分ノ一、方位長壁ハ東北ヨリ南西、床鐵骨 2.5x4.5 I「ビーム」八尺間ニ置其ノ上ハ木造、屋根木造。  
木造部燃失シ南西ニ平面ニ圓形出窓ノ三階窓ノ「リントル」上ヨリ二階窓地下室窓ヲ垂直ニ通ル龜裂ハ基礎ニ迄及ベリ。

## 本郷區春木町二丁目二十四番地

近藤藥店

三階建煉瓦造、建坪約二十坪、桁行五間 梁間四間、長壁ノ長サ四間、壁厚一階及二階共 2B 三階 1.5B 壁高三十二尺、三方面ニ窓ナシ、床木造、屋根木造。  
側面短壁ニ高サ下ヨリ三分ノ一ノ所ニ壁體ヲ貫通スル水平龜裂ト其ノ一端ヨリ「バラベツト」壁ノ付根ノ所ニ斜龜裂アルモ火災ニハ何等異狀ナク殘存セリ。

## 本郷區森川町

求道會館

建坪約九十一坪、桁行十三間 梁間七間、平家建煉瓦造、武田吾一博士設計ニテ戸田組ノ施工ニナル高二十五尺、壁厚 1.5B 控壁八尺間、毎 2.5B x 2B ノ大サヲ以テ補強ス、床木造、屋根木造。

入口上部ニ「アーチ」アリ「アーチ」ノ頂點ヨリ上部ニ垂直龜裂貫通ス。

本郷區春木町

本郷座 劇場

二階建、壁厚 200 床及小屋木造、一部崩壊及大龜裂。

本郷區本郷三丁目

本郷「キリスト」教會

二階建、壁長七十四尺、壁厚 200 壁高三十尺、床及小屋木造。一部崩壊及大龜裂。

本郷區追分町

基督教青年會館

四階建、壁厚 250 壁高四十二尺、床及小屋木造、内部間仕切全部木造。

地震ニ依リ正面入口上「ペジメント」倒壊シ且ツ三四階大龜裂ヲ生ジ其ノ龜裂二階ノ一部ニ及ブ南壁ハ全階ヲ通ジテ垂直ニ切斷セラレタル個所アリ。

小石川區指ヶ谷町

博文館工場 印刷工場

平家建 約六年前竣工、方位長軸東三十度南、長壁ノ長八間、

第百號丙上 煉瓦造被害調査報告

厚 150 高十四尺、柱形 180x250 開口九尺毎ニ窓アリ、床「コンクリート」叩キ、厚一尺五寸上ニ床板張床部ニ「シヤフト」ノ通ズル溝アリ印刷工場内部ハ間仕切乏、十二尺間ニI型鋼ノ柱ヲ有ス、敷地地盤甚軟弱。

建物北側ニ道路及下水溝渠アリ、地盤軟弱ナル爲メ平素ニアリテモ輪轉機ノ廻轉ニヨリテ建物動搖セリト云フ、印刷工場ノ兩側壁體ハ共ニ南方ニ倒潰ス、印刷工場ニ西隣スル活字室ハ龜裂倒壊ヲ免レタリ、コノ部分ニ於ケル内部鐵柱ハ相互反對ノ方向ニ彎曲セリ、西壁妻壁ハ水平龜裂後倒壊ス。

小石川區指ヶ谷町

博文館工場 「リントン」工場

平家建煉瓦造 構造印刷工場ト同斷。

破壊狀態小屋ヲ二間毎ニI「ビーム」入之レヲ××トイフ入レテ柱トセルモノ双方内側ニ弓形ニ曲レリ。

小石川區春日町

小石川電氣變壓所

平家建煉瓦造 外ニ地下アリ、建坪約七十二坪、桁行十二間、梁間六間、長壁ハ東西ノ方向、壁厚 200 壁高二十五尺、窓二分ノ一以上、床鐵筋「コンクリート」屋根鐵骨組「トラス」。

妻面崩潰ス、窓臺ノ所ニ、窓ヨリ窓ニ及ブ水平龜裂貫通ス、

竈上楣ヨリ上ニ垂直龜裂兩端ニ通過ス。

小石川區傳通院

西川牛肉店 商店

二階建煉瓦造 長壁ハ東西ノ方向、長壁ノ長四間半、壁厚一階及二階共 2B 壁高二十六尺控壁ナシ。

「アーチ」上ヨリ二階窓ニ垂直龜裂アリ。

小石川區大塚町

東京高等師範學校 圖書室

三階建 建坪五十二坪、明治三十五年頃竣工、方位正面南面ス、長壁ノ長サ十二間、厚地階 3B I階 2½B II階 2B 高十一尺、床木造屋根木造方形造瓦葺。

前面壁體窓附近ニ大龜裂アリ他ノ部分ニハ輕微ナリ。

小石川區高田老松町

女子大學 教室及講堂

二階建煉瓦造 建坪約九十六坪、高二十尺壁厚二階 1.5B I階 2B 控壁中心ヨリ中心迄十二尺間壁厚 1.5B 床木造、屋根木造瓦葺、明治三十九年落成。

「ベジメント」ニ於テ水平ニ崩潰ス。

小石川區高田老松町

女子大學 家政館

二階建煉瓦造 建坪約五十坪、方位長壁ガ南北、高二十尺、壁厚一階及二階共 2B 控壁ナシ、床木造、屋根木造瓦葺。

階下窓下ニ水平龜裂アリ、階上窓上ニ水平龜裂アリ、窓ヨリ窓ニ垂直龜裂ヲ生ジ内部間仕切壁多シ。

小石川區音羽町

天主教 倉庫

二階建（外ニ地下室付）建坪二十四坪五合、長壁ノ長七間、壁厚 1.5B 壁高二十二尺、開口普通、床及屋根木造、木造建築ノ外側ヲ煉瓦壁ヲ以テ包圍シタルモノ。

小石川區小日向町四十八番地

日本製毛株式會社所有建築物

二階建 建坪十二坪、建物ノ長側面ハ北方ニ面ス、長壁ノ長四間、壁厚 1.5B 床及小屋木造。

地震ノタメ全部崩壞。

小石川區名荷谷町四十八番地

東洋拓殖大學

一階建 建坪八十三坪、建物ノ長側面ハ北方ニ面ス、長壁ノ長八間、壁厚 1.5B 床及小屋木造。

正面「ベジメント」ニ於ケル柱形破壞。

小石川區名荷谷町四十八番地

## 東洋拓殖大家 書庫

二階建 建坪十五坪、建物ノ長側面ハ東方ニ面ス、長壁ノ長五間、壁厚4.0B及1.0B 壁高十一尺、開口大。

南側壁ハ垂直及斜行ノ大龜裂ヲ生ズ、西側ハ中央軒崩落、東側壁ハ窓上ニ斜行龜裂四條アリ。

## 小石川區傳通院

## 近江銀行

二階建 建坪三十七坪五合、建物ノ長側面ハ西方ニ面ス、長壁ノ長十二間、壁厚2.0B 壁高三十三尺、開口普通、床及小屋木造。正面東寄り二階角ニ垂直ナル大龜裂ヲ生ズ。

## 小石川區水道町二番地

## 三井高修氏所有 邸宅

二階建 建坪、明治三十一年建築、壁厚2.0B 壁高三十尺控壁ナシ、開口少、小屋及床木造。

南側ニ於テ階上窓ヨリ階下窓ニ達スル斜行龜裂アリテ壁頂ニ到ル、西側出入口上部ニ斜行龜裂ヲ生ズ。

## 小石川區原町百二十番地

## 東京計器製作所 研究所

三階建 外ニ地下室付、建坪四十五坪、大正六年建築、建築ノ長側面東方ニ面ス、長壁ノ長五間、壁厚各階共2.0B 控壁ナシ。南側壁ハ二階床ヨリ上部ノ窓附近ニ斜行龜裂有リ、東側面三

階窓上ニ水平龜裂アリ、西側面ニ於テモ東側略同一ノ龜裂アリ尙外ニ北寄り於テ大ナル垂直龜裂アリ。

## 同 事務所

三階建 建坪五十六坪二合五勺、大正八年建築、正方形ノ建物ニシテ、正面ハ南方ニ面ス、長壁ノ長七間半、壁厚各階共2.0B 床及小屋木造。

北側壁ニハ高サノ中央部ニ於テ斜行龜裂アリ、南側二階部分左右兩隅ニ於テ斜行龜裂ヲ有ス。

同所機械工場ハ三階床附近ニ水平龜裂アリ。

## 牛込區鶴卷町

## 早稻田大學圖書館

三階建 床及屋根木造、壁厚地階2½B、一階2B、三階1½B、高三十五尺、開口小、切妻壁ニ輕微ナル龜裂ヲ生ゼルニ過ギズ他ハ異狀ナシ。

## 同 機械科教室 工場

平家建 床「コンクリート」 屋根木造(西洋小屋)、壁厚1½B 壁高十四尺、六尺毎ニ柱形アリ、内部間仕切壁小屋組取付部分ニ水平龜裂アリ、

## 同 採礦學實驗室

平家建 壁厚1½B、高十四尺、開口多、床「コンクリート」

屋根木造瓦葺、東側壁ニ幅三尺五寸高サ壁頂ヨリ九尺五寸ノ煙突アリ

西面切妻壁ニ輕微ナル垂直龜裂及斜行龜裂アリ、東側壁煙突壁頂部ニ於テ切斷セラレ倒壊ス。

#### 牛込區笹筒町

#### 牛込區役所

二階建 壁坪百二十坪、古、建物ノ長側面ハ南方ニ面ス、長壁ノ壁四間半壁高三十尺控壁ナシ、開口少、床及小屋木造正面向ツテ左端ノ八角形突出部階上竪上崩落シ同竪下ニ垂直ナル龜裂ヲ生ズ、其他小龜裂各所ニ散在ス。

#### 牛込區市ヶ谷

#### 陸軍士官學校 本館

二階建 建坪二百十坪、古、建物ノ長側面ハ南方ニ面ス、長壁ノ長七間、控壁ナシ、開口普通、小屋及床木造、正面(南面)軒附近ニ於テ水平龜裂ヲ生ズ向ツテ右端突出部側壁崩壊ス、西側面ハ正面同様ノ水平龜裂有リ尙階上ノ側壁ニ垂直ナル龜裂ヲ生ジ間仕切其他ニモ龜裂ヲ生ズ。

#### 牛込區富久町

#### 東京刑務所 倉庫

二階建 建坪五十坪、古、建物ノ長側面ハ北方ニ面ス、長壁ノ長十間、壁厚1.5B、壁高十五尺、控壁ナシ、開口少

北側ハ二階ヨリ上方ニ三個所ノ龜裂有リ西側ハ大龜裂多シ

#### 牛込區加賀町一丁目十二番地

#### 秀英舎印刷所

一階建 建坪六十坪ノモノ三棟連設、古、壁厚1.5B、壁高十五尺、小屋鐵骨、

竪下ニ水平龜裂アリ、「ベジメント」崩壊ス。

#### 牛込區早稻田町

#### 東京電燈株式會社早稻田變電所

二階建 建坪百五坪、古、建物ノ長側面ハ東方ニ面ス、長壁ノ長十五間、壁厚階上階下共2.0B、壁高三十七尺、控壁ナシ、開口少、二階床鐵梁使用波形鐵板張り「コンクリート」打、小屋鐵骨、

小屋梁及二階梁二三寸移動ス、西側面二階竪下ニ水平龜裂外ニ南寄ニ斜行龜裂アリ、東側南寄り階上ノ隅崩壊、南側ハ階上崩壊階下ニ垂直及水平ノ龜裂有リ、北面ニ於テハ左右兩上隅ニ斜行龜裂ヲ生ジタリ。

#### 牛込區肴町

#### 尾張屋銀行

二階建 壁厚2.0B、床及小屋木造、階上全部崩壊其他大龜裂ヲ生ズ。

#### 牛込區喜久井町一七番地



## 旭硝子會社研究所 事務所

二階、坪數、6.0K×8.0K 壁長 4.0K 厚 2K 高二十六尺、控壁ナシ 窓入口 1/2 以下小龜裂

## 牛込區富久町百二十六

## 安藤男爵、倉庫

二階、坪數 4.0K×6.0K 壁長 6K 厚 2B 高二十四尺、控壁ナシ、窓入口 1/2 以下、屋根瓦墜落、小龜裂。

## 牛込區喜久井三十四

## 友町邸 倉庫

二階、坪數 4.0K×6.0K 壁長 6K 厚 2B 高二十五尺 控壁ナシ、窓入口 1/2 以下、小龜裂。

## 牛込區余丁町

## 入江爲守 倉庫

一二階、坪數 3.5B×5.0K 壁長 5.0K 厚 1 1/2 B 高二十四尺、控壁ナシ、窓入口 1/2 以下、軒先ニ於テ龜裂。

## 牛込區余丁町

## 小西誠一 倉庫

二階、坪數 3.0K×5.0K 壁長 5.0K 厚 1 1/2 B 高二十五尺、控壁ナシ、窓入口 1/2 以下、屋根瓦墜落、隅々軒先ニ於テ龜裂、入江爲守氏附近(所在)

## 牛込區早稻田町六十二

## 第百號丙上 煉瓦造被害調査報告

## 長岡銀行 倉庫

二階、坪數 3.5K×5.0K 壁長 5.0K 厚 1 1/2 B 高二十四尺、控壁ナシ、窓入口 1/2 以下、小龜裂。

## 牛込區山吹町五十六番地

## 國保浦雄 倉庫

坪數 3.0K×5.0K 壁長 5.0K 厚 1 1/2 B 高二十二尺、控壁ナシ、偶々軒先ニ於テ龜裂ス。

## 牛込區鶴卷町二

## 長谷川廣三 倉庫

二階、建坪 3.5K×5.0K 壁長 5.05 厚 1 1/2 B 高二十四尺、控壁ナシ、窓入口 1/2 以下、妻崩壞壁體龜裂。

## 牛込區下宮比町八番地

## 日本藥學會

二階 坪數三十五坪、壁厚 1 1/2 B 壁高二十七尺、異狀ナシ。牛込區若宮町三十番地

## 山本某 倉庫

二階 坪數十二坪、壁厚 1 1/2 B 壁高二十二尺小龜裂。

## 牛込區北山吹町八番地

## 丸ノ内銀行山吹町支店

二階 坪數三十坪、壁厚 1 1/2 B 壁高二十八尺小龜裂。

## 牛込區喜久井町十七番地

## 旭硝子研究所

平家建 住宅、坪數三十坪、壁長四十間、壁厚 $1\frac{1}{2}B$  壁高十八尺、窓入口 $\frac{1}{2}$ 以下、異狀ナシ。

牛込區山吹町二丁目百四十七番地

杉本鶴五郎 倉庫

二階 坪數十七坪五、壁長五十間、壁厚 $1\frac{1}{2}B$  壁高二十四尺、窓入口 $\frac{1}{2}$ 以下。

牛込區河田町十七番地

小笠原表幹 住宅

二階 五十六坪、壁長三十五間、壁厚 $2B$  二十四尺、軒先ニ於テ龜裂。

牛込區鶴卷町二百二十三番地

小柴保人 倉庫

二階建 建坪二十四坪、壁長六間、厚 $1.5B$  高二十四尺、控壁ナシ、壁體小龜裂。

牛込區田町二丁目六番地

武藏銀行 事務所

二階建 建坪二十坪、全崩壞

牛込區柳町五番地

國民銀行 事務所

二階建 建坪二十四坪、崩壞

牛込區木村町十三番地

木村變電所 變電所

建數四十八坪 厚 $2B$  高三十尺、窓 $\frac{1}{2}$ 以下 全部二階東側へ倒壞。

牛込區山吹町三百七番地

改代町鐵工場 工場

平屋建 建坪十二坪、厚 $1.5B$  四間、高十五尺小龜裂アリ。

牛込區肴町二十三番地

尾張屋銀行 事務所

二階建 建坪四十八坪、壁長六間、厚 $2B$  窓入口 $\frac{1}{2}$ 以下 二階崩壞。

牛込區山吹町百四十二番地

倉庫

平家建 建坪十七坪五合、壁長五間、厚 $1.5B$  高二十尺、窓入口 $\frac{1}{2}$ 以下 異狀ナシ。

牛込區新小川町一丁目八番地

小石川區新小川町變電所 變電所

二階建 建坪七十二坪 厚 $1.5B$  高三十尺、二階崩壞

四谷區新宿町

東京市電氣局新宿派出所

地下室付二階建、建坪約八十坪、方位南正面新宿通りニ平行、長壁ノ長五間、厚一階2B、一階1.5B、高約三十尺、開口普通。

一二階共各階大破セラレ建物隅ニ於テ著シク部分的ニ崩壊セル個所アレドモ建物全體トシテハ倒壊スルニ至ラズ。

四谷區傳馬町二十六番地

四谷銀行

三階建(後部ハ二階建)但シ第三階ハ木造「タイル」張り、明治三十年頃竣工第三階ハ同四十年頃増築、方位南正面ハ傳馬町通ニ平行、長壁ノ長十間、内部ニ木造間仕切アレドモ煉瓦壁ナシ、厚2B(一二階共)高煉瓦部分約三十尺(木部共四十五尺)床及屋根木造、開口普通。

第一階西側壁、正面壁ノ一部及第三階木造ヲ除キタル全般ニ大龜裂散在シ特ニ東側壁ニ於テ著シ、第一階東南隅部ハ水平ニ切斷セラレ斷片約半枚外方ニ移動シ五度程廻轉セリ、前部(二階部)第二階ニ於テハ第一階ニ比シテ特ニ著シキ状態ヲ認メズト雖モ後部第二階ニ於テハ第一階ニ比シテ被害特ニ顯著ナリ、第三階木部ハ殆ンド被害ナシ。

四谷區新宿三丁目六十九番地

丸ノ内銀行新宿支店

二階建、建坪三十八坪五合、建物ノ長側面ハ東方ニ面ス、壁

厚2.0B

全部崩壊ス。

四谷區忍町十四番地

忍町變電所 變電所

一階建、建坪七十八坪、古、建物ノ長側面東方ニ面ス、長壁ノ長十三間、壁厚1.5B、壁高十七尺、控壁ナシ、開口少、小屋木造。

桁行軒先ニ水平龜裂ヲ生ジ、妻「ゲイブル」崩落ス。

四谷區左門町六十四番地

東京電燈株式會社左門町變電所

二階建、建坪八十一坪、古、建物ノ長壁北方ニ面ス、長壁ノ長十三間半、壁厚2.5B、壁高十七尺、控壁ナシ、開口少、小屋鐵骨。

北側面ハ二階窓上龜裂、南側ハ二階窓臺ニ於テ水平龜裂ヲ生ズ。

四谷區忍町七番地

麴町銀行四谷支店

二階建、建坪三十七坪、大正二年建築、壁厚道路側2.5B階下裏側2.0B、二階1.5B、壁高十二尺、開口少、床ハ鐵梁使用木造、屋根鐵梁使用「コンクリート」厚四十打。

壁體ニハ水平及垂直ノ龜裂多ク、窓上ニハ斜行龜裂アリ、壁體ノ取合ニハ垂直龜裂アリ、階上床上三尺ノ位置ニ於テ水平龜裂アリ、道路側窓脇ニ垂直龜裂有リ。

## 赤坂區青山町一丁目六番地

## 陸軍大學校 本部

二階建 建坪三百九十八坪、明治二十四年竣工、方位正面長壁面北十度西、長壁ノ長サ五間、厚階下<sup>2B</sup>階上<sup>1C</sup>床及屋根木造間仕切多キ方、高三十尺、第二階ニ於テ被害著シク大龜裂程度ナリ、其ノ分布ハ中央部ヨリモ兩翼ニ於テ大ナリ又西脊面壁ハ比較的輕微ナリ、東北隅階上窓上ノ龜裂最モ大ナリ、間仕切壁ハ多ク外壁トノ接着線上部ニ於テ龜裂ヲ生ジ、其ノ程度ハ前部ニ於ケルモノ後部ノモノヨリ著シ、間仕切ニ附帶セル暖爐煙突ニシテ倒壞セルモノアリ。

## 赤坂區青山一丁目

## 陸軍大學校 書庫

二階建煉瓦造 建坪約十二坪、長壁ノ長四間、高二十三尺、壁厚階下階上共<sup>1C</sup>床二階木造、屋根木造瓦葺切妻造。妻面ニ於テ兩端壁ノ接續ノ所ニ垂直龜裂アリ、基礎煉瓦積込通過セリ、兩側面ニハ建物ノ上端隅ヨリ窓ノ隅ニ龜裂ヲ生ジ、上部ノ隅ヨリ水平龜裂トナツテ隣リ窓ノ隅ニ通過ス。

## 府下澁谷青山七丁目一番地

## 青山學院高等科 教室

二階建(南半ニ地中室アリ) 建坪約三百三十六坪、大正六年竣工、方位前面壁體南三十度東長壁ノ長五間、厚階下<sup>3B</sup>階上<sup>2B</sup>地中室<sup>3.5B</sup>壁高約三十尺、柱形六尺五寸毎ニ<sup>3B</sup>×<sup>1.5B</sup>床及屋根木造、開口<sup>3B</sup>間仕切多キ方。

左右兩翼ノ被害狀態約對象的ナリ、即兩翼凸出部ニ於テ前面脊面共窓上ノ垂直龜裂顯著ニシテ其ノ程度ハ寧ロ左翼即地下室ナキ二階部分ニ於テ大ナルヲ見ル、前記突出部分ト正面玄關トヲ連結スル部分ニ於ケル外壁ノ被害ハ主トシテ水平龜裂ニシテ壁體端ニ於テ斜行龜裂アリ、中央玄關部ニ於テハ被害特ニ著シク、コノ部分ニ於テ中央塔體ヲ支持スル大柱ガ中央部ニ於テ切斷セラレ、迫持ハ壁體トノ連結部分ニ於テ壓挫セラレ、其他間仕切壁ガ外壁トノ連接部分ニ於テ垂直ニ切斷セラレタルガ如キ廊下兩翼塔體ヲ支持スル迫持ガ其ノ支持點ニ於テ龜裂ヲ生ジタルガ如キ階段部ニ於ケル脊面凸出壁體ガ垂直切斷セラレタルガ如キ各種ノ龜裂ガ各所ニ散在ス、茲ニ右翼ニ於テ全々被害ヲ受ケザリシ部分アリ、之ハ廊下迫持ノ一個ニシテ其ノ兩端ガ十文字ニ交叉スル壁體ヲ以テ支持セラル、モノナリ、尙右翼部ニ於ケル壁體ヨリ突出スル錢筋「コンクリート」煙突(高約二十尺)ハ其ノ壁頂部附近ニ於テ切斷セラレ、

左翼脊部階段部ノ被害モ亦最モ甚ダシキモノニシテ其ノ壞片階段ニ剝落シタリ。

#### 赤坂區青山六丁目

##### 青山學院 神學部教室

二階建煉瓦造 床木造、屋根木造、壁厚上下階共1.5B 講堂ノ大サ五百人收容、兩端垂直龜裂ニヨリ壁面倒壊ス。倒壊ノ際壁體ハ外部ニタオレタリ。

#### 赤坂區青山六丁目

##### 青山學院舊講堂

煉瓦造二階建 中古、階上壁厚一枚半、階下壁厚二枚、床木造、屋根木造瓦葺。

建物正面ニ「オーダー」柱煉瓦積ニヨリ中心ニ一時鐵棒ヲ通スモ倒壊ス、正面北東二階壁ハ倒壊ス。

#### 府下下澁谷八百四十一番地

##### 青山女學院

二階建 大正十一年竣工、方位長軸ノ方向東二十度南、長壁ノ長十間、厚階下2B 階上1.5B 壁高約三十尺、柱形五間毎ニ4B×1B 開口1/2 床木造、屋根木造瓦葺内部間仕切全部(一壁ヲ除キ)木造。

東部ニ於ケル突出壁體ハ開口ヲ通ズル垂直大龜裂ヲ生ジ其ノ程度最大ニシテ南北長壁體ハ窓臺附近ニ水平ヲ生ジ柱形ノ壓

挫剝落セルモノアリ壁體兩端ニ於テハ窓上ノ龜裂アリ。東西兩妻壁ニ於ケル被害比較的輕微ナリ、屋内間仕切ハ長壁中央部ノモノ最モ著シク各所ニ斜行龜裂アリ。

#### 同 附屬家政教室

二階建 建坪約五十五坪、構造大約教室ト同様ニシテ二階ハ日本座敷ニ仕上ゲタルモノナリ。

被害狀況凡ソ教室ト同様ニシテ特ニ階段室附近ニ於テ最モ著シ、被害ノ程度教室ヨリ更ニ大ナリ。

#### 赤坂區溜池町三十番地

##### 日本自動車株式會社

三階建 鐵筋「コンクリート」造「タイル」張り、異狀ナシ。

#### 赤坂區溜池町十番地

##### 日東製氷株式會社

二階建 壁厚2B 壁長12K×10K 壁高三十尺、屋根燒失、床 同上。

隅垂直龜裂有リ。

#### 赤坂區一ツ木二十七番地

##### 石田光三氏邸

一階建 高十尺、壁長15K×15K。妻崩壞壁體龜裂。

赤阪區表町三丁目一番地

物集女晴明氏邸

一階建 高二十尺、壁長2.5K×4.0K 異狀ナシ。

赤阪區表町二丁目十七番地

柳原義光氏邸

三階建 三階木造、約五十坪、一、二階1.5B 異狀ナシ。

赤阪區新町二丁目二十三番地

東京貯藏銀行

二階建 高三十尺、壁長4.0K×5.0K 壁厚1.5B

赤阪區傳馬町三丁目十五番地

倉庫

二階建 高二十五尺、壁厚1½B 壁長8K×4.5K 小龜裂。

赤阪區氷川町五十一番地

深井英五氏邸

平家建 壁長6.0K×8.0K 異狀ナシ。

赤阪區臺町一番地

川崎肇氏邸

二階建 石造、異狀ナシ。

赤阪區青山南町六丁目四十三番地

豐國銀行青山支店

二階建 壁長4.5K×6.0K 二階窓上ニ小龜裂。

赤阪區青山南町四丁目三番地

某方

石造 厚一尺、壁長1.0K×12K 全潰。

赤阪區青山南町五丁目十一番地

田中銀行

二階建 壁長5K×6K 小龜裂。

赤阪區青山南町五丁目六十八番地

東京貯蓄銀行青山支店

二階建 壁厚1.5B 小龜裂。

麻布區新龍土町

麻布三聯隊 下士集會所

二階建、建坪四十坪、明治二十四年建築建物ノ長側面ハ東二

十度北ニ面ス、長壁ノ長八間、壁厚各階共1.5B 壁高二十四

尺、控壁ナシ、開口少、床及小屋木造。

東西側壁隅ニ大龜裂、階上ニ於ケル妻壁ハ崩壞及大龜裂。

同 兵舎

三階建、高四十五尺、壁厚2.0B 軒下ヨリ床上マデ全部斜行

龜裂壁ノ取合ニ於テ垂直龜裂有リ、間仕切壁ニハ龜裂多

シ。

同 將校集會所

明治二十四年ノ建築、二階建、建坪二十八坪、控壁階下ノ分 2.0B×3.0B 階上ノ分 2.0B×2.0B—九尺毎、小屋及床木造。控壁ヲ有スル側壁ハ保存サレタルモ控壁ノナキ壁面ハ大破セリ。

同 銃工場

一階建、建坪四十五坪、高十二尺、窓入口ハ比較的大ナリ。南側壁ニ龜裂有リ。

麻布區筭町

大倉高等商業學校 校舍

二階建、建坪八十一坪、中古、長壁ノ長八間、壁厚 2.0B 階上及間仕切 1.5B 壁高二十四尺、控壁ナシ、開口普通、小屋木造、床鐵筋「コンクリート」間仕切三個所。

階上窓下ニハ全部水平有リ、尙同窓上ヨリ軒ニ到ル間ニ、斜行龜裂有リ、階上床附近ニ水平龜裂ノ入レル個所アリ、木部燒失。

同 汽關室

一階建、建坪三十二坪五合、新、長壁ノ長六間半、壁厚 1.5B。壁高十五尺、控壁 2.0B×2.0B 開口少。

背面窓上ニ二個所ノ斜行龜裂アリ。

麻布區三河臺町十二番地

廣部銀行

第百號丙上 煉瓦木造被害調査報告

二階建、建坪二十坪、長壁ノ長五間、壁厚 1.5B 壁高二十五尺、控壁ナシ、開口少、床及小屋木造。地震ニ依リ正面階上壁崩壊。

麻布區竹谷町五番地

町田又吉所有 工場

平家建、建坪五十六坪、建物ノ長側面ハ東方ニ面ス、長壁ノ長十四間、壁厚 1.0B 壁高十二尺、開口少、小屋鐵骨。北側壁崩壊、梁間二間ノ出入口上大龜裂。

麻布區新廣尾町二丁目百八番地

長谷川喜代治所有 工場

平家建、建坪七十六坪、建物ノ長側面ハ東ニ面ス、長壁ノ長サ九間五分、壁厚 1.5B 壁高十二尺、小屋木造。兩妻（南北）「ベジメント」崩落。

麻布區本村町百八十二番地

田島豊吉所有家屋

三階建、建坪二十一坪、建物ノ長側面ハ北方ニ面ス、長壁ノ長四間半、壁厚 1.5B 床及小屋木造。二階床ヨリ上部崩壊。

麻布區本村町二十二番地

安藤記念教會 教會堂

一階建、建坪五十五坪、建物ノ長側面ハ東方ニ面ス、長壁ノ

長サ十間、壁厚大谷石一尺二寸、壁高二十三尺、控壁一〇尺×  
一・五尺二間毎、床及小屋木造。

正面「ベジメント」崩落シ尙垂直龜裂有リ。

麻布區宮村町一番地

末廣座 劇場

二階建、建物ノ長側面ハ東方ニ面ス、長壁ノ長六間、壁厚階  
下 2.0B 階上 1.5B 壁高二十二尺、小屋及床木造。

正面北側二階窓上部ニ當ル部分殆ンド崩壞其他兩端ニ斜行大  
龜裂ヲ生ズ、東側面棧敷上方ニ當ル部分崩落セリ。

麻布區新網町二丁目八番地

麻布銀行 營業事務所

二階建、建坪十四坪、建物ノ長側面ハ東面ス、長壁ノ長四間、  
壁厚各階 1.5B 壁高二十尺、控壁ナシ、床及小屋木造。  
階上階下ノ窓及出入口間ニ龜裂アリ。

麻布區飯倉町五丁目四十六番地

東京電燈株式會社變壓所

二階建、建坪三十五坪、建物ノ長側面東方ニ面ス、長壁ノ長  
七間、壁厚 2.0B (東西ノ壁) 1.5B (南側壁) 1.0B 北側壁、  
壁高二十五尺、控壁ナシ、開口少、鐵梁「コンクリートスラ  
ブ」小屋鐵骨。

南北妻及西側ニ於ケル階上側壁ハ殆ンド崩壞シ東側ニ於ケル  
北隅モ崩壞セリ其他斜行龜裂多シ。

麻布區狸穴町四番地

南滿洲鐵道株式會社 社宅

二階建、中古、建物ノ長側面ハ東北方ニ面ス、壁厚 1.5B 壁  
高三十尺、床及小屋木造。

正面階上窓上ニハ壁頂ニ到ルマデ斜行龜裂アリ窓階上階下ノ  
窓間ノ側壁ニハ水平及斜行ノ大龜裂ヲ生ズ、正面向ツテ左端  
缺潰セル部分アリ。

麻布區狸穴町四番地

天文臺 赤道儀室

平家建、建坪十二坪五合、圓形ノ建築物、壁厚 2.0B 小屋構  
造木造、壁高十五尺、基礎地盤以下二十尺下ヨリ積上ゲタル  
モノ。

震災ニ因ル被害ナシ。

麻布區狸穴町四番地

天文臺 倉庫

二階建、建坪十四坪、明治十四年建築、長壁ノ長四間、壁厚  
1.5B 壁高十八尺、控壁ナシ、床及小屋木造。  
階上ニ當ル側壁ハ殆ンド崩壞セリ。

麻布區狸穴町二番地



## 都筑忠春所有 家屋

二階建、建坪約二十八坪、長壁ノ長七間、壁厚 2.0B 開口少、小屋木造。

妻側階上窓下ニ水平龜裂及垂直龜裂有リ、正面中央窓附近ニ龜裂有リ。

## 芝區愛宕町

## 慈惠病院

二階建、建坪約百六十坪、明治二十四五年頃建設、方位長壁ノ方向東三十度、南、長壁ノ長二十二間、階下 2B 第二階 1.5B 高三十尺、開口 1/2。床階下床梁ハ木造ニシテ約四尺間ニ配置セラレタル煉瓦東ニ架渡シ階上床梁ハ十二吋鐵梁約十尺間ニ架シ根太木造、屋根木造、東西對照的ニ配置セラレタル二棟ノ建物ヲ連結スルニ渡廊下(幅二間長サ十間)アリ、渡廊下構造ハ大サ 1.5B × 2B 一柱列ヲ二間毎ニ建テ並べ柱頭ニ鐵梁ヲ架シ煉瓦迫持「コンクリート」打ノ屋根ヲ以テ掩ヒタル吹抜キ構造ナリ。

地震ニヨリテ東館正面ハ崩壞シ側壁ハ大龜裂後火災ニヨリ倒壞セリ、之ニ反シ西館ハ正面壁體ハ稍大ナル龜裂ニ止リ側壁ノ一部分ガ火災後倒壞ス、本館ト渡廊下トノ接合部分ニ於テ本館ニ龜裂ヲ生ジ其ノ程度東館ニ於テ大ナリ、渡廊下ニハ殆

ンド異常ナシ、因ニ同病院西道路ニ沿ヒテ設ケラレタル煉瓦壞壁ハ敷地内方ニ柱形ヲ有シ外方ニ溝渠ヲ有スルモノニシテ東方ニ倒壞セリ。

## 芝區白金臺町

## 明治學院 講堂

平家建、建坪約八十七坪、大正四年建設、方位東西ニ長シ、長壁ノ長サ約十三間、厚 1B 高十五尺、開口 1/2 柱形 2B × 1B 床木造、屋根缺小屋腰廻石積、地盤良好。

側壁中央部ハ腰石上端附近ニ於テ水平ニ龜裂ヲ生ジ壁端ニ至ルニ隨ツテ斜上ス、柱形ノ壞落セル部分二三アリ、妻壁ハ略異狀ナキモ窓硝子ノ破壞セルモノアリ、尙演壇附近ニ於テ天窗ノ破壞セルモノアリ。

## 同 建物ノ一

二階建、階上木造階下煉瓦造、建坪約四十坪、煖爐用煙突ノ屋根突出部分壞落セルモノアリ。

## 芝區三島町

## 日本赤十字社本社 本館

二階建、建坪二百八十二坪、中古、建物ノ長側面ハ北二十度東、長壁ノ長六間半、壁厚階上階下共 2.5B 間仕切壁階上階下共 2.0B 及 2.5B 壁高三十二尺控壁ナシ、開口少、小屋木

造、床ハ $20'' \times 7''$ 、 $1''$ ノ鐵梁八尺間及 $12'' \times 5''$ ノモノ六尺毎配置シ其他ハ木造トス。

西側面中央部ニ於テ二階窓下ヨリ階下窓下ニ通ジ、一個所ノ斜行龜裂アリ、其他ニ於テハ殆ンド震災ニ因ル被害ヲ認メズ。

同 倉庫

二階建、建坪百五十七坪五合、中古、建物ノ長側面ハ北二十度東ニ面ズ、長壁ノ長九間、壁厚階下 $2.5B$ 階上 $2.0B$ 壁高二十五尺、控壁ナシ、開口少、床 $14'' \times 6''$ 、 $1''$ 梁ニタ通り（梁間七間ヲ三分シテ）ニ架設シ、其他ハ木造ニシテ小屋ハ木造ナリ。

地震ノ爲メ側壁ノ取合ノ個所ニ垂直龜裂アリ、外窓上下ニ微細ナル斜行龜裂及垂直龜裂アリ、床及小屋焼失。

同 倉庫

二階建、建坪六十坪、中古、方位前記倉庫ト同ジ、長壁ノ長十二間、壁厚 $2.0B$

破壊状態前倉庫ト略同様ナリ

同 倉庫

一階建、建坪十坪、一棟

同上 同 十五坪、同

同上 同 七十五坪、同  
壁高十五尺、壁厚 $1.5B$

震災ニ依ル被害ヲ認メズ。

同 文庫

三階建、建坪二十七坪、新、方位本館ニ同ジ、長壁ノ長六間、壁厚 $3.0B$ 壁高三十尺、控壁ナシ、開口少、小屋木造、床 $12'' \times 6''$ 、 $1''$ 四本使用（梁間四、五間）其他木造。

異狀ナシ火災ヲモ免ル。

芝區宮本町十一番地

田中武商店

二階建、建坪三十坪、長壁ノ長六間、壁厚各階共 $1.5B$ 壁高二十尺、控壁 $1.0B \times 2.0B$ 十四尺毎、床及小屋木造。

背面階上中央部崩壞、各側壁ノ取合ニ於テ垂直ナル大龜裂アリ、木部焼失。

芝區濱松町二丁目二十四番地

東京市電氣局變壓所

二階建、建坪四十四坪、建物ノ長側面ハ西方ニ面ス、長壁ノ長二十二間、壁厚 $1.5B$ 二階床ヨリ下方ハ硬石積、壁高二十三尺、控壁 $1.5B \times 2.5B$ 小屋鐵骨、床鐵筋「コンクリート」、開口少、妻（四間）壁ニハ階上出入口及窓上ニ斜行龜裂アリ長

側壁ノ一端ニ斜行龜裂ヲ生ズ。

芝區濱松町二丁目二十四番地

東京市電氣局變電所

一階建、建坪九十八坪、長壁ノ長七間、壁厚 1.5B 壁高十七尺、控柱 0.5B×1.5B 八尺間、床及小屋木造。背面ニ於ケル階上側壁崩壞。

芝區濱松町二丁目二十四番地

東京市電氣局變壓所

二階建、建物ノ長側面ハ西方ニ面ス、長壁ノ長六間、壁厚一階 2.0B 二階 1.5B 壁高二十五尺、控壁 2.0B×0.5B 二間毎、床鐵梁使用波形鐵板張「コンクリート」打小屋鐵骨。南側面階上窓下ニ水平龜裂上下ニ垂直龜裂隅ニ垂直龜裂有リ尙階上窓上一個所崩壞セル所アリ、西側ハ階上窓下ニ水平龜裂其他上下ノ窓間ノ垂直龜裂及多數ノ斜行龜裂有リ。

芝區烏森町五番地

新橋停車場

二階建、中古、建物ノ長側面ハ東方ニ面ス、長壁ノ長五間、壁厚一階 3.0B 二階 2.5B 壁高三十五尺、開口多、床鐵梁鐵筋「コンクリート」屋根鐵骨。殆ンド震災ニ依ル被害ナシ。

第百號丙上 煉瓦造被害調査報告

芝區櫻田久保町

東京電燈會社變電所

二階建、建坪七十一坪五合、建物ノ長側面東方ニ面ス、長壁ノ長十三間、壁厚各階共 2.0B 壁高二十五尺、控壁 0.5B×2.5B 四間毎、開口少、床鐵梁「コンクリート」打、小屋木骨。地震ニ依リ、正面向ツテ右二階床位置ニ長五間ノ水平龜裂ヲ生ズ。

芝區白金臺町一丁目

藤山工業圖書館

三階建、四階建、五階建（階數混成）建坪百零九坪、大正十二年建築竣成、建物ノ平面ハ殆ンド正方形ニ近キ建築ナルモ多少東西ニ長シ、長壁ノ長二十六尺五寸、壁厚 5.0B 乃至 1.5B 混成、壁高四十三尺、四十七尺、五十四尺等、控壁ナシ、開口普通、床及小屋木造、玄關、四階ノ展望臺下部及所々ノ楣ハ鐵筋「コンクリート」造。

正面（北側）窓兩端ニ沿ヒ、垂直龜裂ハ條軒附近ニ於テ、水平龜裂二個所二階ノ向ツテ左端ニ於テ斜行龜裂等有リ、何レモ顯著ナルモノアリ、東側ハ二階廣間側壁崩壞其他玄關附近ヲ除キ斜行龜裂多シ、西側ハ南寄隅崩壞シ、其他窓上下ニ於テ水平龜裂アリ、北寄隅ニ於ケル垂直龜裂等顯著ナルモノナ

リ、南側ハ西寄隅崩壊シ、東寄三階ノ部分崩壊其他窓上下ニ於ケル水平龜裂ハ、其顯著ナルモノナリ、間仕切壁ハ壁ノ取合ニ多クノ垂直大龜裂アリ、前部塔體墜落ス、概シテ被害甚大ナルモノナリ、尙建築敷地ハ正面ニ於ケル坂道ノ中腹ニ位シ東方及南方ハ低地ニシテ丘狀ヲナシ居ルモ被害ノ大ナリシ一ノ原因ナラン。

## 芝區白金三光町

## 聖心女學院 校舎

三階建、中古建築物ノ長側面ハ東方ニ面ス、長壁ノ長六間、壁厚 2.0B 壁高四十尺、控壁ナシ、開口多、床及小屋木造。

正面右翼三階側壁ノ一部崩壊、同階南側壁ノ一部崩落、西側ハ窓出入口ヲ貫通シテ斜行龜裂及水平龜裂多シ、被害ノ多キハ壁高ノ大ナルコト及建築敷地ハ丘狀ヲナシ周圍ニ對シ高低ノ差著シキタメナルガ如シ。

## 芝區白金三光町

## 聖心女學院 洗濯場

平家建、建坪二十四坪、中古、建物ノ長側面北方ニ面ス、長壁ノ長六間、壁厚 1.5B 壁高十五尺、控壁ナシ、開口少、小屋木造。

窓上ヨリ壁頂マデ一尺五寸ニシテ其部分ニ垂直龜裂多シ、其

他諸々小龜裂、煉瓦造煙突軒ヨリ上部崩落ス。

## 芝區白金三光町九十五番地

## 佐野鐵工場 工場

平家建、建坪百五十坪、新、建物ノ長側面ハ東方ニ面ス、長壁ノ長サ二十間、壁厚 1.5B 壁高十七尺、控壁 0.5B×2.0B 拾尺毎、開口大小屋木造、壁ハ燒過煉瓦ヲ使用、中柱梁間十五尺奥行二十尺毎、壁頂ニハ鐵筋「コンクリート」ノ臥梁ヲ有ス。

微少龜裂アルノミ、被害ノ少ナキハ鐵筋「コンクリート」ノ臥梁ノ有效ナルヲ證スルモノナランカ。

## 芝區白金三光町九十五番地

## 佐野鐵工場 工場

平家建、建坪二十坪、新、建物長側面ハ東ニ面ス、長壁ノ長サ五間、壁厚 1.5B 壁高十七尺、控壁 2.0B×0.5B 11間毎、開口大、小屋構造木造。

開口附近ニ微少龜裂アリ。

## 芝區白金三光町

## 傳染病研究所 「ワクチン」製造所

二階建、建坪六十七坪五合、大正十年ノ建築、建物ノ長側面ハ北方ニ面ス、長壁ノ長サ六間、壁厚階下 2.5B 階上 2.0B間

仕切 1.5B 壁高三十尺、控壁ナシ、開口多シ、床及小屋木造。

東側階上側壁崩壊窓附近ハ垂直水平斜行ノ各種龜裂多、北側ハ階上窓上ニ建物全長ニ亘ル水平龜裂アリ、二階窓ヨリ壁頂ニ到ル部分數條ノ垂直龜裂アリ、尙ホ階下窓トノ間ニ龜裂アリ。

芝區白金三光町

傳染病研究所 研究室(第一本館)

二階建、建坪五十坪、明治三十八年建築、建物ノ長側面ハ南方ニ面ス、長壁ノ長サ八間、壁厚 2.0B 壁高二十八尺、控壁ナシ、開口普通、床及小屋木造。

側窓上下ニ斜行龜裂アリ、各間仕切壁ニハ側壁取合ニ於テ垂直ナル大龜裂及斜行龜裂アリ、間仕切出入口ニハ大ナル水平龜裂アリ以上各所ノ龜裂ハ何レモ顯著ナルモノニシテ本建築物ノ被害ハ甚大ナリ。

芝區猿町五十二番地

頌榮女學校 校舍

二階建、建坪拾六坪五合、(木骨石被建坪三十五坪ニ連設ノモノ) 中古、建物ノ長壁ハ南方ニ面ス、長壁ノ長サ五間半、壁厚 2.0B 壁高三十五尺、控壁ナシ、開口普通、床及小屋木

造。

南側階上階下窓間ニ垂直龜裂アリ尙階上窓上ヨリ壁頂ニ到ル間ニモ同様ノ龜裂ヲ生ズ東側ニ於テハ南側ト同様ノ龜裂ヲ生ジ壁高全長ニ亘ルモノアリ。

芝區赤羽橋

煙草專賣局赤羽工場 第一工場

二階建、建坪百八十坪、明治五年建築、建物ノ長側面ハ東十五度ニ面ス、長壁ノ長三十間、壁厚 2.5B 壁高十八尺、控壁 2.5B × 3.0B 六間毎ニ 5.0B × 2.5B 開口普通、床及小屋木造。兩妻壁ノ隅ハ崩壊、階上壁全部崩壊階下大破損、出入口附近ニ於テ死者十一人負傷者二十人ヲ出ス。

本工場敷地内ニ階下煉瓦造ニシテ階上木造ノ建物多キモ小龜裂ノミニシテ一般ニ被害少シ。

同 第七號倉庫

二階建、建坪四百坪、明治五年建築、長壁ノ長四十間、壁厚 3.0B 間仕切 2.0B 壁高二十二尺、開口少、控壁ナシ、小屋及床木造。

間仕切壁ノ上方崩壊、其他所々小龜裂アルモ内部ニ於ケル小屋、床及柱等大材ヲ使用シ堅固ナルタメカ被害少シ。

同 第三號建物

建坪九百五十坪、間仕切取合ニ龜裂ヲ生ジタルノミ。

芝區三田通リ

慶應義塾 圖書館

二階建、外ニ地下室付、新、建物ノ長側面(正面)ハ南方ニ面ス、長壁ノ長三間、壁厚階下 2.5B 階上 2.0B 壁高四十尺、控壁ナシ、開口多シ、床及小屋木造(圖書室床ハ鐵筋「コンクリート」)

東南隅ニ於ケル圓形ノ塔部ノ壁體ニハ高サノ中央ヨリ下方ニ於テ水平龜裂三條アリ、北側ハ「ベジメント」上半崩落シ各窓ヨリ斜行龜裂ヲ生ジタリ、東方「ベジメント」ハ水平龜裂ヲ生ジ何レモ龜裂ハ輕微ナルモノナリ。

東側ニ於テハ、北側ト殆ンド同様ノ龜裂ヲ生ジタリ、正面(南側)ハ階上窓上微細ナル龜裂六七個所ヲ生ジタリ、間仕切ニハ斜行龜裂所々ニ生ジ、廣間及階段室ニ於テ其大ナルモノアリ。

芝區三田町

慶應大學講堂

二階建煉瓦造、方位長壁ハ南北、長壁ノ長サ四間、壁厚二階 2B 一階 2.5B 壁高三十三尺、開口三分ノ一、床木造、屋根木造、兩端塔床ナク「ランデング」木造。講堂鐵骨

兩端塔ニ大龜裂アリ。講堂異狀ナシ

芝區車町

慶應義塾 塾監局

二階建、建坪百十二坪、古、建築物ノ長側面ハ東方ニ面ス、長壁ノ長三間半、壁厚 2.0B 壁高三十尺、控壁ナシ、開口普通、床及小屋木造。

背面及側面ニ於テハ殆ンド龜裂ナク正面(東側)ニ於テハ左右兩翼突出部ニ於テ斜行龜裂アリ、其他間仕切壁ニハ所々少龜裂ヲ見ルモ壁長ノ小ナルタメカ概シテ被害少ナシ。

芝區車町

車町變壓所

二階建煉瓦造、建坪約百二十坪、方位長壁ハ東西、長壁ノ長サ四十八尺、壁厚一階二階共 2B 壁高三十二尺、開口三分ノ一、控壁ナシ、床鐵骨「I」ビーム」入レ、屋根鐵骨とらす。

西方正面二階壁體倒壞。側壁水平大龜裂

芝區三田四國町拾五番地第十六號

株式會社東京機械製作所 事務所

二階建(地下室附) 建坪三十一坪、木正五年建築、建物ノ長側面南方ニ面ス、長壁ノ長サ七間、壁厚 1.5B 壁高二十七尺、控壁ナシ、開口少、床及小屋木造、腰廻リ及各窓上下ニハ白丁場石「バンド」0.8×1.0ヲ積入レ正面ノ煉瓦壁中ニハ

鐵丸棒ヲ挿入(三尺間)。

正面側壁ハ異狀ナク、其他ハ微少ナル龜裂ヲ生ジタルノミナリ、壁體ハ前記々載ノ施工ニ依リシモノニシテ且附近地盤ハ相當良好ナル上基礎工事ヲ完全ニナシタル故ニ被害少ナカリシモノナラン。

芝區三田四國町拾五番地

株式會社東京機械製作所 本工場 第二工場 第

三工場 (建設)

平家建 建坪合計百八十九坪一合、大正四年建築、建物ノ長側面ハ南方ニ面ス、長壁ノ長十八間、壁厚1.5B 壁高二十七尺、控壁ナシ、開口少、小屋鐵骨、煉瓦壁體ニハ鐵丸棒ヲ挿入シ且小屋組ヲ支持スル木柱ニ「ポールト」ヲ以テ締結シタル構造ナリ。

「ベジメント」下部ニ水平龜裂ヲ生ジタルノミニシテ他ニ異狀ナシ、被害ノ少ナカリシハ前記載ノ施工ニ依リタルタメナルベシ。

芝區三田四國町拾五番地

東京機械製作所 機械工場

平家建 建坪百五十六坪五合、明治四十年建設、建物ノ長側面ハ北方ニ面ス、長壁ノ長十九間、壁厚1.5B 壁高三十五尺

第百號丙上 煉瓦造被害調査報告

乃至十七尺、控壁 1.0B×1.0B 九尺間(本工場トノ界壁ノミ)、開口普通、小屋木造。

東側ニ於ケル「ベジメント」崩落、東北ノ隅西隅ニ細キ龜裂有リ。

芝區三田四國町拾五番地

東京機械製作所所有 倉庫

二階建 建坪二十八坪、大正四年建築、建物ノ長側面ハ東方ニ面ス、長壁ノ長七間、壁厚階下2.0B 階上1.0B 壁高十二尺、控壁ナシ、開口少、小屋及床木造。

南側「ベジメント」下部ニ水平龜裂及其部分ヨリ上方ニ垂直龜裂ニ階窓下ヨリ斜行龜裂、東側二階床ヨリ上方ノ側壁ニハ垂直龜裂及斜行龜裂多ク壁ノ取合ニハ垂直龜裂アリ、北側ニハ南側ト同様ノ龜裂ノ外側壁ノ取合ニ垂直龜裂ヲ生ズ、西側ニハ階上窓上下ニ斜行龜裂ヲ生ズ以上各龜裂ハ何レモ顯著ナルモノニシテ階上ニ於ケル被害ハ概シテ壁厚ノ小ナルニ起因スルモノナラン。

芝區田町一丁目拾二番地

森永製菓株式會社 工場

三階建 建坪百五十坪、大正三年建築、建物ノ長側面ハ東方ニ面ス、長壁ノ長十八間、壁厚階下2.5 二階2.0 間仕切

及三階1.5 壁高四十尺、控壁ナシ、開口少、床及小屋木造。

北側ハ三階床ノ位置ニ於テ、水平龜裂及兩端窓附近ニ斜行龜裂ヲ生ズ、西側ハ、三階窓附近ニ斜行龜裂ヲ生ズ、北側ノ「ベシメント」下部ニ大ナル龜裂ヲ生ズ、東寄上隅ハ缺潰セリ、東側ハ三階床位置ニ於テ水平龜裂ヲ生ジ其兩端ハ上昇シ建物上隅ニ到ル東側ノ一端ハ二階窓ノ一部及三階窓ノ全部ニ斜行龜裂ヲ生ズ、軒ヨリ十五尺高マデ煉瓦ヲ以テ水漕臺ヲ築積シ10R×10R×10Rノ水漕ヲ置キタルモノナルガ軒ヨリ上方ニ當ル部分ハ地震ノ際西側ニ倒壊セルモノナリ本建築物ハ概シテ三階床ヨリ上方ニ被害ヲ受ケタルモノニシテ其他ハ輕微ナルモノナリ。

#### 芝區三田四國町

##### 池貝鐵工場 本工場及第六工場

二階建 建坪九十七坪五合、中古、建物ノ長側面ハ北方ニ面ス、長壁ノ長拾三間、壁厚2.0B 壁高二十尺、控壁2.5B×1.0 三間毎、開口普通、床及小屋木造。

階上窓上下ニハ斜行水平垂直等ノ龜裂多ク南北ノ「ベシメント」ハ外方ヘ倒壊ス、階下ニハ殆ンド被害ヲ認メズ。

#### 芝區三田四國町

##### 池貝鐵工場 第八工場

平家建 建坪百三十三坪二合、中古、建物ノ長壁ハ東方ニ面ス、長壁ノ長十三間、壁厚1.5B 壁高二十尺、控壁（北側）4.0B×2.0B（西側）2.0B×3.0B（東側）2.5B×3.0B 間隔不動、開口普通、小屋鐵骨。

北側窓上方ニ斜行龜裂及垂直龜裂ヲ生ジ腰通リニ水平龜裂ヲ生ズ、西側上下ノ窓間ニ一個所垂直ナル龜裂ヲ生ジタリ。

#### 芝區三田四國町

##### 池貝鐵工場 第五工場

二階建 建坪七十二坪五合、中古、建物ノ長側面ハ東方ニ面ス、長壁ノ長十間、壁厚1.0B 壁高二十八尺、控壁2.0B×2.0B（階下）2.0B×1.0B（階上）九尺毎、開口普通、床鐵梁小屋木造、階上ハ小屋支持ノ側柱五寸角九尺毎ニ配置シアリ煉瓦壁ニ「ポールト」締トナス。

殆ンド被害ナシ、被害ナカリシハ床鐵骨ナルコト及階上ハ木骨石被ニ近キ構造ナル故ナラン。

#### 芝區三田四國町

##### 池貝鐵工場 第四工場

三階建（三階木造） 建坪七拾七坪、中古、建物ノ長側面ハ東方ニ面ス、長壁ノ長サ十四間半、壁厚1.0B 壁高二十八尺、



控壁 2.0B×1.5B 及 4.0B×1.5B 一ツ置キニ九尺毎、開口普通、二階床鐵筋「コンクリート」小屋木造。  
 微細ナル龜裂アルノミニシテ他ニ被害ナキハ床構造鐵筋「コンクリート」ナリシタメナラン。

芝區三田四國町

池貝鐵工場 半製品置場

平家建 建坪百〇二坪、中古、建物ノ長側面ハ東方ニ面ス、  
 長壁ノ長十二間、壁厚 1.5B 壁高二十二尺、控壁 2.0B×1.0B  
 九尺毎、開口普通、小屋木造。  
 南側壁全部崩壞北側壁窓上下ニ斜行龜裂アリ。

芝區三田四國町

池貝鐵工場 第二工場

平家建 建坪六十六坪、中古、建物ノ長側面ハ東方ニ面ス、  
 長壁ノ長十二間、壁厚 1.5B 壁高二十二尺、控壁 0.5B×3.0B  
 開口普通、小屋木造。  
 東南ノ隅崩壞、南側東端柱形ニ接シ全壁高ニ亘ル垂直龜裂アリ。

芝區三田四國町

池貝鐵工場 第一工場

平家建 建坪五百七坪五合、中古、建物ノ長側面南方ニ面ス

長壁ノ長二十五間半、壁厚 1.0B 及 1.5B 壁高二十二尺、控壁  
 0.5B×3.0B 五間毎、開口普通、小屋鐵骨。  
 西側南寄側壁ハ壁中ニ鐵棒挿入セルヲ以テ何等ノ被害ヲ認メ  
 ズ同北側ニハ窓上龜裂三個所及隅上角崩落。

芝區三田四國町

池貝鐵工場 營業部事務室

二階建 建坪六十六坪、新、建物ノ長側面ハ南方ニ面ス、長  
 壁ノ長七間半、壁厚 1.0B 壁高二十八尺、控壁ナシ、開口普  
 通、床小屋木造。  
 正面(西側)窓ニ垂直龜裂(壁全長ニ亘ルモノ)アリ。

芝區三田四國町

池貝鐵工場 製品陳列場

平家建 建坪七十八坪、中古、建物ノ長側面ハ北方ニ面ス、  
 長壁ノ長十三間、壁厚 1.5B 壁高二十尺、控壁 2.0B×1.0B 一  
 間毎、開口少、小屋鐵骨。  
 南北兩側壁ニハ窓上下ニ十數條アリ稍顯著ナルモノアリ。

芝區三田四國町

日本電氣株式會社 第五工場

平家建 建坪二百六十坪、中古、建物ノ長側面ハ北方ニ面ス、  
 長壁ノ長二十六間、壁厚 1.5 壁高二十七尺、控壁 2.0B×2.0B

二間毎、開口少、小屋木造。

北側ニハ、窓上部ニ水平龜裂アリ、所々壁頂ニ達スル垂直龜裂アリ尚中央部ニ大ナル斜行龜裂有リ、東側壁ニ於テハ大ナル斜行龜裂多シ、西側ニ長キ斜行龜裂三條アリ、南側ニ地盤ヨリ高十一尺ノ位置ニ於テ全壁長ニ亘ル水平龜裂アリ此龜裂ハ小屋構造ニ厭出セラレテ生ジタル形跡アリ前記東西及北側ニ於ケル龜裂ハ主トシテ壁長ノ大ナリシニ起因スルモノ、如シ。

芝區三田四國町

日本電氣株式會社 第四工場

平家建 建坪二百二十坪、建物ノ長側面ハ北方ニ面ス、長壁ノ長二十二間、壁厚1.5B 壁高十九尺、控壁2.0B×2.0B 二間毎、開口少、小屋木造。

第三工場トノ間仕切(南側)ニハ地盤ニヨリ、高十一尺ノ位置ニ於テ全壁長ニ亘ル水平龜裂アリ、東西妻側ニハ斜行龜裂及垂直龜裂各數條有リ。

芝區三田四國町

日本電氣株式會社 第二工場

二階建 建坪二百十坪、中古、長壁ノ長十五間、壁厚階下2.0B 階上1.5B 壁高三十尺、控壁ナシ、開口普通、小屋及床

木造。

西側南寄ノ窓附近及南側階上窓附近所々龜裂アリ。

芝區三田四國町

日本電氣株式會社 「ボイラールーム」

平家建 建坪四十二坪二合五勺、中古、長壁ノ長六間半、壁厚2.0B 壁高十八尺、控壁1.5B×2.0B 三間毎、開口少、小屋構造木造。

地震ニ因ル被害ナシ。

芝區三田四國町

日本電氣株式會社 第一工場

平家建 建坪三百五十坪、中古、建物ノ長側面ハ南方ニ面ス、長壁ノ長七十一尺、壁厚2.0B 壁高十三尺、控壁1.5B×2.0B 三間毎、開口普通、小屋木造。

西側中央下部ニ水平龜裂其他微少ノ龜裂アルノミ。

芝區三田四國町

日本電氣株式會社 營業部事務室

二階建 建坪百七十坪五合、古、建物ノ長壁ハ西方ニ面ス、長壁ノ長三十四尺、壁厚階下2.5B 階上2.0B 壁高三十五尺、控壁ナシ、開口少、床及小屋木造、間仕切多シ。殆ンド被害ナシ、被害ノナキハ、間仕切壁ノ多キタメナラ

シ。

芝區本芝二丁目

丸ノ内銀行芝支店 營業事務室

二階建 建坪二十七坪、新、建物ノ長側面東方ニ面ス、長壁ノ長六間、壁厚2.0B 壁高三十尺、控壁ナシ、開口少、床及小屋木造、異狀ナシ。

芝區三田四國町

東京市電氣局 三田車庫

平家建 建坪、中古、南北ニ長キ建物長壁ノ長二百三尺、壁厚2.0B 壁高一十尺、控壁ナシ、小屋木造。

幕壁九通りノ中ニタ通り煉瓦壁其他鐵筋「ブロック」積及木造。

煉瓦壁體ハ高十尺乃至四尺ノ位置ニ於テ全長ニ亘リ水平龜裂有リ、南側ニ於ケル「ベジメント」煉瓦ハ一個所崩落死者一名ヲ出ス。

芝區三田四國町

池貝鐵工場(分工場) 仕上場及試運轉場

平家建 建坪五百五十一坪二合、中古、建築物ノ長側面ハ東方ニ面ス、長壁ノ長三十二間五分、壁厚西側南寄八間 2.0B 高二十六尺、控壁3.0B×1.0B 三間毎、東側及西側1.5B 高十

七尺、控壁0.5B×3.0B 開口普通、小屋木造。

北側窓隅ヨリ斜行龜裂殆ンド壁全高ニ及ブ高窓下部ニ水平龜裂ヲ生ジ「ベジメント」上半崩落ス入口中央部ニ垂直龜裂アリ。

東側壁窓下部ニ於テ水平龜裂其他斜行龜裂多シ、南側ハ殆ンド崩壞ス、西側ハ東側ト殆ンド同様ノ斜行龜裂アリ。

芝區三田四國町

池貝鐵工場(分工場) 鍛冶工場

平家建 建坪六十八坪、中古、建築物ノ長側面ハ北方ニ面ス、長壁ノ長八間半壁厚1.5B 壁高十六尺五寸、控壁ナシ、開口普通、小屋鐵骨。

北側ハ大龜裂多ク東側北寄ニ垂直龜裂有リ南側壁外側ニ大傾斜ヲナス。

芝區三田四國町

煙草事賣局芝工場 本工場

四階建 建坪、古、建物ノ長側面ハ北側ニ面ス、長壁ノ長十七間、壁厚一階4.0B 二階3.5B 三階3.0B 四階2.5B 壁高六十尺、控壁ナシ、開口普通、床及小屋木造。

北側面中央突出部四階窓下ヲ通ズル水平龜裂アリ、兩端ハ上昇シテ「ベジメント」下部ニ到ル、其他中央突出部脇ノ三、四

階ノ窓間ニ垂直ノ龜裂四條アリ、中央突出部「ペジメント」崩壊ス、其他殆ンド特記スベキ被害ヲ認メズ。

乾燥室及動力室ハ三階建ニシテ殆ンド被害ナシ第十三號倉庫異狀ナシ。

第三號工場内部廊下ノ「アーチ」及壁ノ取合ニ於テ、小龜裂アリ。

第十一號倉庫ハ南北ノ側壁傾斜ノ傾向アリ東西側壁トノ取合ニ龜裂ヲ生ズ。

同 葉煙草倉庫

二階建 建坪九十坪、古、建物ノ長側面東側ニ面ス、長壁ノ長九間、壁厚一階 2.0B 一階 1.5B 壁高三十尺、控壁（階上丈ケ）1.0B×2.5B 開口少、床及小屋木造。

東西側面ノ中央ニ全壁高ニ亘ル垂直龜裂有リ、北側入口上及入口下部ノ左右及隅上角ニ斜行龜裂有リ西側ニハ二階窓ヨリ下方ニ斜行龜裂有リ。

芝區三田

財團法人濟生會事務所

平家建 建坪百十七坪七合五勺、古、建物ノ長側面ハ東ニ面ス、長壁ノ長サ五間半、壁厚 2.5B 壁高十八尺、控壁ナシ、開口少、小屋木造。

東及北側ハ窓ノ上下ニ斜行龜裂ヲ生ジ南北側ニ於ケル「ペジメント」ハ崩落ス。

倉庫（建坪二十四坪）西端側壁崩壊。

芝區高輪車町

東京電燈株式會社高輪出張所 變電所

二階建 建坪六十五坪、中古、建築物ノ長側面ハ南方ニ面ス、長壁ノ長十三間、壁厚階下 2.0B 階上 1.5B 壁高二十八尺、控柱ナシ、開口少、床鐵梁「コンクリート」床、小屋鐵骨、全壁面多數ノ大龜裂有リ東西ノ妻側壁崩壊シタリ。

芝區新芝町

芝浦製作所 變壓器製造所

一階建（百八十坪）一部二階建（矩折形ノ平面ニシテ突出部四十八坪）、古、建物ノ長側面ハ南方ニ面ス、長壁ノ長三十間、壁厚 2.0B 階上 1.5B 壁高平家建ノ分十八尺二階建ノ分三十尺、控壁ナシ、開口普通、床及小屋木造。  
 火災ノタメ木部焼失シ二階建ノ分階上大破（倒壊シタルニ非ズ）間仕切壁崩壊ス、平家建ノ分殆ンド異狀ナシ。

同 小物工場

一階建 建坪百八十坪、古、建物ノ長側面ハ西方ニ面ス、長壁ノ長三十間、壁厚 1.5B 壁高十八尺、控壁ナシ、開口普

通、小屋木造。

火災ニ因リ木部焼失、長壁ノ所々ニ水平龜裂有リ、妻側ニハ  
窓出入口上部ヨリ壁頂ニ到ルマデ龜裂有リ。

同 動力室

二階建 建坪四十八坪、古、建物ノ長側面ハ南方ニ面ス、長  
壁ノ長八間、壁厚 2.0B 壁高三十尺、控壁 0.5B×3.0B 九尺  
毎、開口普通、床及小屋木造。

西側側壁（長六間）全部崩壊、南側階上側壁崩落、東側ハ階  
下窓ト階上窓トノ間ニ水平龜裂二條アリ全部「ベジメント」頂  
上マデニ到ル木部焼失ス。

芝區虎ノ門

舊工部大學校

二階建 建坪九十六坪、明治初年ノ建築、壁厚 3.0B 壁高三  
十三尺、控壁ナシ、開口普通、床及小屋木造。

背面階上崩壊、正面塔窓上崩壊。

同所圖書寮。

二階建 壁厚 3.0B 側壁ニ龜裂多シ。

府下龜戸町

東洋「モスリン」株式會社 第三工場

地下室付平家建 建坪參千六百七十五坪（73.5 K×50 K）方

第百號丙上 煉瓦造被害調査報告

位南北ニ長シ、長壁ノ長五十間、厚地中室 2B 一階 1.5B 柱形  
二間毎ニ 1.5B×2B 高地上三十尺第一階床上二十五尺、床鐵  
筋コンクリート、屋根木造、建物ノ一部（棍打綿室約百三十  
六坪）ハ鐵骨煉瓦造ナリ、棍打綿室ヲ除キ全部倒壊。

同 第一工場

平家建 面積第三工場ト大差ナシ。

東側壁大龜裂 西側壁切妻壁倒壊（ソノ爲メ壓死者アリ）窓  
臺下ニ水平龜裂、北壁全部倒壊。

同 第四工場

平家建 建坪一千四百十六坪（外ニ鐵筋「コンクリート」建梳  
毛室アリ）。

全建物倒壊ス、但シ鐵筋「コンクリート」建梳毛室殆ンド異狀  
ナシ。

尙同上會社工場ニハ外ニ鐵筋「コンクリート」建事務所アレド  
モ之ハ殆ンド異狀ナシ。

府下寺嶋村

隅田川工業株式會社「カスリ」工場

平家建 建坪一千百六十坪、大正九年建設、方位長軸ノ方向  
約東西、隅田川ノ沿岸、長壁ノ長十五間—二十間、厚 1.5B  
高十尺、外壁間仕切共川邊ニ平行ニ單獨ニ建テラレ之ニ直角

ナル壁體ハ荒川放水路ニ當ルノ故ヲ以テ全部木造トナス、基礎ハ長二間杭打地形、地盤特ニ不良屋根木造内部柱ハ木柱。

地震ニヨリテ壁體殆ンド悉ク倒潰シ僅カニ一壁體ヲ完全ニ殘スノミナリ、而シテ殘存セラレタル壁體ノ基礎ハ以前ノ汽罐ノ基礎 $4.5B \times 10.5B$ ヲ利用シコノ上ニ壁體ヲ建設セルモノナリト。

因ニ同工場ニハ他ニ全潰倉庫六十五坪及鐵筋「コンクリート」煙突ノ倒潰セルモノアリ。

#### 南葛飾郡寺島村

#### 羽田調帶株式會社 機織部

平家建 建坪百七十五坪、中古、建物ノ長側面ハ南方ニ面ス、長壁ノ長二十五間、壁厚階上階下共 $2.0B$  壁高十五尺、開口少、小屋木造。

南側壁窓下ニ水平龜裂、窓ヨリ壁頂ニ到ル斜行龜裂四條、西側面ニ於テハ、窓下ニ水平龜裂及出入口上ニ垂直龜裂ヲ生ズ。

#### 同 調糸部

一階建 建坪二百七十坪、中古、長壁ハ南方ニ面ス、長壁ノ長十八間、壁厚地上五尺迄 $2.0B$  上方 $1.5B$  壁高十五尺五寸、控壁外部 $0.5B \times 2.0B$  内部高十一段 $2.0B$  十四段 $1.5B$

二十三段 $1.0B$  各幅 $2.0B$  何レモ二間毎、床高五尺「コンクリート」叩キ、開口少、小屋木造。

北側ハ窓下全壁長ニ亘リ水平龜裂アリ、西側ハ窓下ヨリ上方 $(1.5B)$  部分全部) 殆ンド倒壊ス、同側北寄窓附近ニ於テ大ナル斜行龜裂アリ。

#### 同 倉庫

二階建 建坪五十坪、中古、建物ノ長側面ハ南方ニ面ス、長壁ノ長十間、壁厚階下 $2.0B$  階上 $1.5B$  壁高二十二尺、控壁ナシ、開口少、床及小屋木造。

東西兩妻壁取合ニ垂直大龜裂アリ、階上ノ長側壁ニ所々斜行龜裂有リ、兩妻「ベジメント」崩落。

#### 同 汽罐室

一階建 建坪三十坪、中古、建物ノ長側面ハ東南ニ面ス、長壁ノ長六間、壁厚 $1.5B$  壁高十四尺、控壁ナシ、開口少。出入口上迫持ニ龜裂ヲ生ジタルノミニシテ他ニ異狀ナシ。

#### 同 住宅 (木骨石被ノ建築物)

一階建 建坪四十九坪、中古、建物ノ長側面ハ南方ニ面ス、長壁ノ長九間、壁厚 $0.5B$  壁高十四尺、控壁ナシ、開口少、小屋木造、南側軒附近ニ於テ崩壊セル部分アリ其他窓附近ニ於テ龜裂有リ、以上ノ外各側共龜裂ヲ生ジタリ。

## 府下隅田村

## 鐘ヶ淵紡績株式會社工場 第一工場

平家建、建坪約一千坪、明治二十四年建設、方位東西ニ長シ、壁厚 2.5B 高小屋梁下端マデ十五尺、控壁ハ後年補助トシテ追補シタルモノニシテ幅地面ニテ 9B 厚 2.5B 高四段毎ニ「フラスコトバー」二本ヲ埋入シ約九尺間ニ配置、内部間仕切ナシ床「コンクリート」打木造床、小屋鋸齒狀小屋ニシテ十二尺間ニ配壓セラレ内部柱ハ鑄鐵柱徑八吋ニシテ柱下端ハ沓石ニ柄差シ上端ハ「ボールド」ニテ小屋組ニ連結ス、外壁ニ沿ヒテ別ニ木柱ヲ建テ小屋端ヲ受ケシメタリ。

地震ニヨリテ内部小屋全部西方ニ倒潰シ前述ノ控壁ヲ破壊シタリ、倒潰ノ方向ハ鋸齒狀小屋ノ銳角ノ方向ナリ。

## 南葛飾郡吾嬭町大字小村井

## 花王石鹼製造所 仕上工場

平家建煉瓦造、建坪約三百二十坪、建物年代大正十年落成、長壁ノ長二十間、壁厚 2.5B 壁高二十尺、方向長壁ハ南北、床構造「コンクリート」叩、屋根木造。

建物兩體異狀ナキモ床「コンクリート」西側四間ノ間、陥没ス。

## 南葛飾郡吾嬭町大字小村井

## 第百號丙上 煉瓦造被害調査報告

## 花王石鹼工場 切斷室

平家建煉瓦造、建坪約三百二十坪 桁行二十八間 梁間十五間 壁厚 2.5B 壁高二十八尺、控壁三間、間 5B×3B 開口壁面ノ二分ノ一以下。破壊狀態倒潰。

## 南葛飾郡吾嬭町大字小村井

## 花王石鹼工場 「ボイラ」室

平家建煉瓦造、建坪約四十二坪 桁行七間 梁間六間、壁厚 2.5B 壁高二十尺、控壁二間、間 1B×3B 床「コンクリート」叩、屋根木造「スレート」葺、基礎一面ニ二尺オキニ二間抗ヲ打ツ。破壊狀態異狀ナシ。

## 南葛飾郡吾嬭町大字小村井

## 花王石鹼工場 鹼化室

二階建煉瓦造、建坪約二十五坪、建物年代大正九年落成、壁厚 2.5B 壁高四十尺、控壁ナシ、開口二分ノ一、床二階鐵筋「コンクリート」叩キ、屋根木造、方位一面東西一面南北ニ直角。破壊狀態西側壁二階ノ双方壁交點ニ垂直龜裂アリ。

## 南葛飾郡吾嬭町大字小村井

## 花王石鹼製造所 「リスリン」工場

二階建煉瓦造、建坪約百二十坪 桁行二十四間 梁間五間、壁長二十四間、壁

厚二階 2.5B 一階 3B 壁高二十五尺、床木造、屋根木造。破壊状態全潰セリ。

## 府下下澁谷六百六十番地

## 東京市電氣局下澁谷發電所動力室ノ一

平家建但シ高約十三尺ノ地下室アリ、建坪主家、31.5 尺×10K 附屬家 24K×10K 方位長軸ノ方東三十度北、長壁ノ長サ三十一間半、厚 3B 高地上四十尺地階床上三十一尺柱形三間毎ニ外部 4B×1B 内部 2B×3B 開口約六割床鐵筋「コンクリート」造、小屋鐵骨間仕切乏シク内部ニ大ナル發電機數臺ヲ有ス。

南長壁窓下約一尺ニ微細ナル水平龜裂アリ、此ノ龜裂ハ壁體ノ西端ニテハ上方ニ斜行シ東端ニ於テハ明瞭ナラズ附屬家トノ接合部分ノ入隅ニ稍大ナル垂直龜裂、北側附屬家（此ノ部分ニハ地下室ナシ）ニモ窓臺（此ノ高サハ主家ニ同ジ）及兩端ニ南壁ト同様ノ龜裂アリ附屬家西妻ニ於テ龜裂ノ配布側壁ト同様ナレドモ其ノ程度ハ稍顯著ナリ、主家ト附屬家トノ界壁ニ二個所ニ小龜裂アリ、建物ノ他ノ部分ニ於テハ殆ド被害ヲ認めズ。

上記ノ龜裂ハ其ノ程度比較的輕微ニシテ南壁ノ如キハ殆ド之ヲ外部ヨリ認め得ザルモ内部漆喰壁ニ於テ認めラル、只附屬

家トノ接合入隅部分附近ノモノハ稍大ナリ。

## 同 動力室ノ二

二階建、建坪約百八坪、方位動力室ノ一ト略平行、長壁ノ長十三間半、厚階下 2B 階上 1.5B 高地下約三十尺階上床上十七尺、柱形二間毎ニ外部 2.5B×5B 内部 4B×1B 床梁 10 $\frac{1}{2}$ ×4 $\frac{1}{2}$  一三三尺間ニ配置シ生子板迫「コンクリート」ヲ打チタル鐵骨「コンクリート」床屋根鐵骨小屋内部ニ鐵柱五本ヲ有東側中央ニ 1.5K×2K 高約四十七尺、壁厚 2B ノ塵突アリ、ス、之レヨリ約八間ノ處ニ溝梁アリ地盤不良ナリ、南北兩妻壁ノ切妻壁ニ稍大ナル水平龜裂アリ、東側ニ於ケル塵突ハ基礎著シク沈下シ建物壁體トノ接合部ニ於テ垂直ニ龜裂ヲ生ジテ裂離シ上部約五寸程東方ニ傾斜ス。

## 府下目黒町

## 「エビスビル」株式會社製麥所發芽室

四階建、80尺×132尺 大正七年竣工、方位長軸ノ方向東十度北、長壁ノ長サ八十尺、厚、地階 3B 二階、三階 2 $\frac{1}{2}$ B 四階 2B 階高地階二十二尺二階及三階十一尺四階十尺壁高五十四尺、開口ノ床鐵骨鐵筋「コンクリート」、屋根木造、基礎深サ九尺根積「コンクリート」幅五尺、地盤良好、内部ニ鑄鐵製



柱十六尺間ニ配置、第四階床面ニ沿ヒテ南北兩壁（床上ヨリ高サ十尺）ニ水平龜裂、西面壁體ニモ同様小龜裂ヲ生ゼルノミニテ他ニ異常ナシ。

府下品川町

帝國海上運送火災保險株式會社 事務所

二階建外ニ地下室アリ、建坪約五十五坪、方位縱軸ノ方向ガ東西・南北、長壁ノ長五間、厚階上 3B 階下 3.5B 高三十尺、開口  $\frac{1}{3}$  床二階梁錢梁横ノ方向ニ配置、屋根木造。

煉瓦ノ接手ニ沿ヒ階上窓上隅ヨリ壁頂ニ向ツテ垂直ニ龜裂アリ、コノ龜裂ガ階下窓ニ及ベルモノアリ。

以上

第一圖

青山學院 校舍、一部 平面圖  
山田 技手 調査

下波谷 青山七丁目

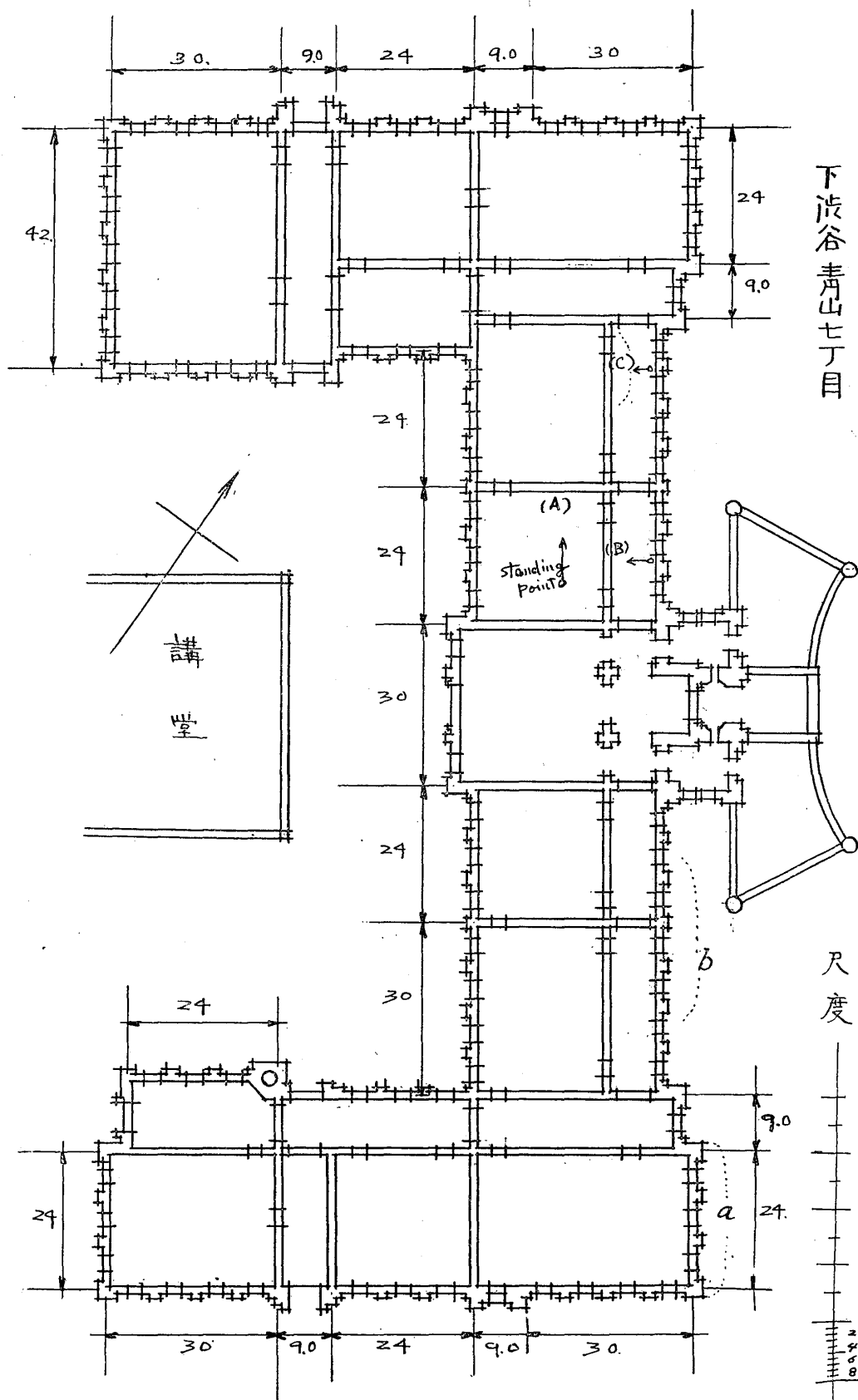

第二圖

青山学院校舎ノ一部

亀裂ノ状態ヲ示ス

山田技手調査

塔屋平面圖

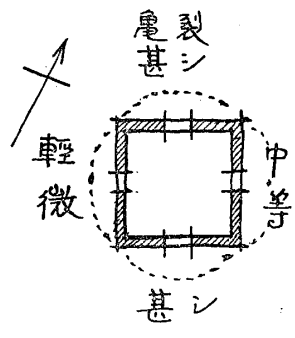

塔屋内部壁

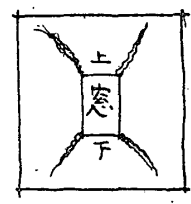

内部壁ハ四面共  
本圖ノ如キ亀裂  
生ズ

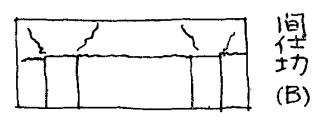
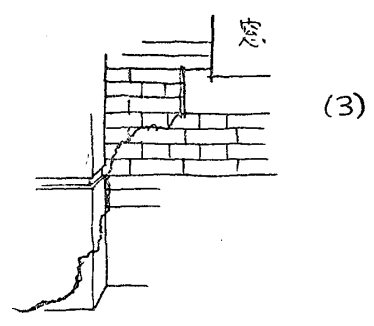
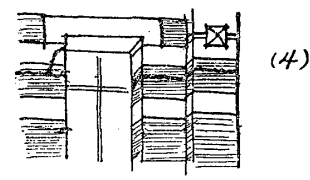
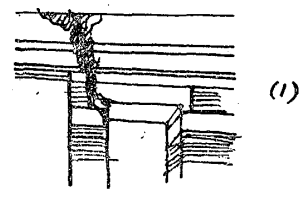
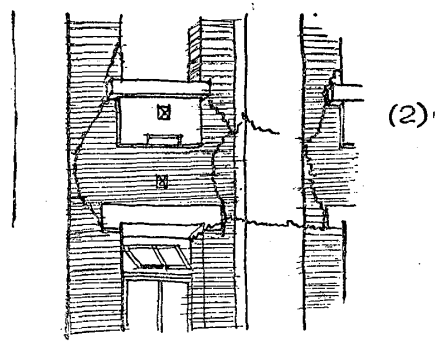
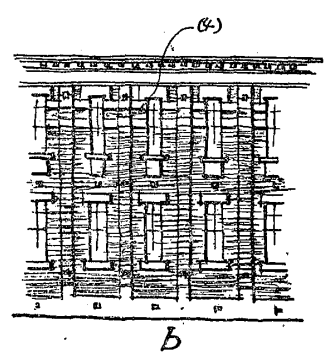
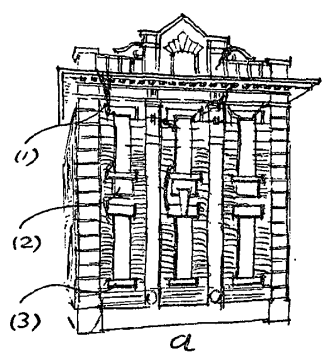

間仕切 (B)

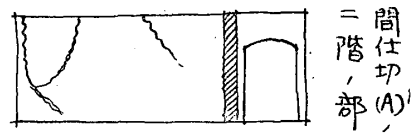

二階ノ部  
間仕切 (A)

間仕切 (A)

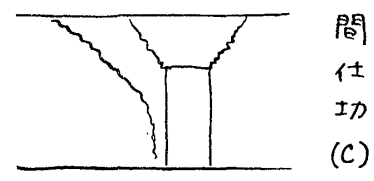
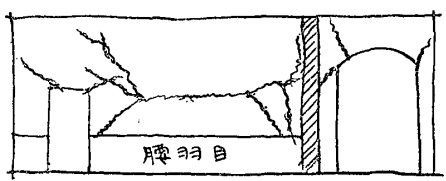

間仕切 (C)





# 第七圖

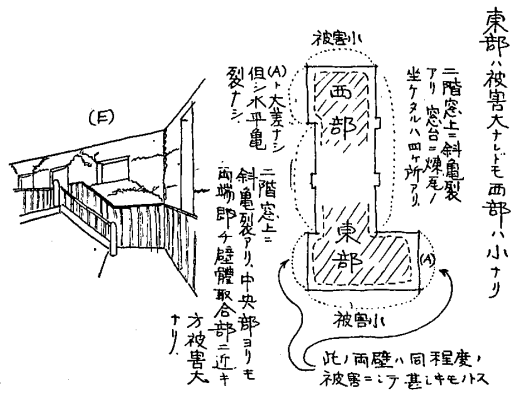
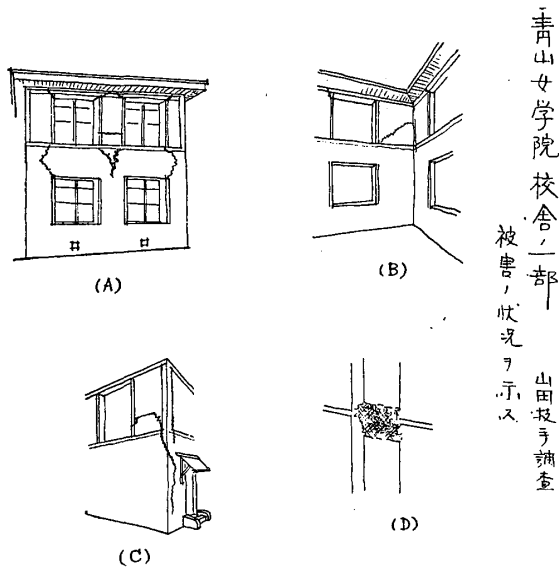

# 第八圖

東京府下流台町下流台代官山  
青山女学院敷地ノ形異図

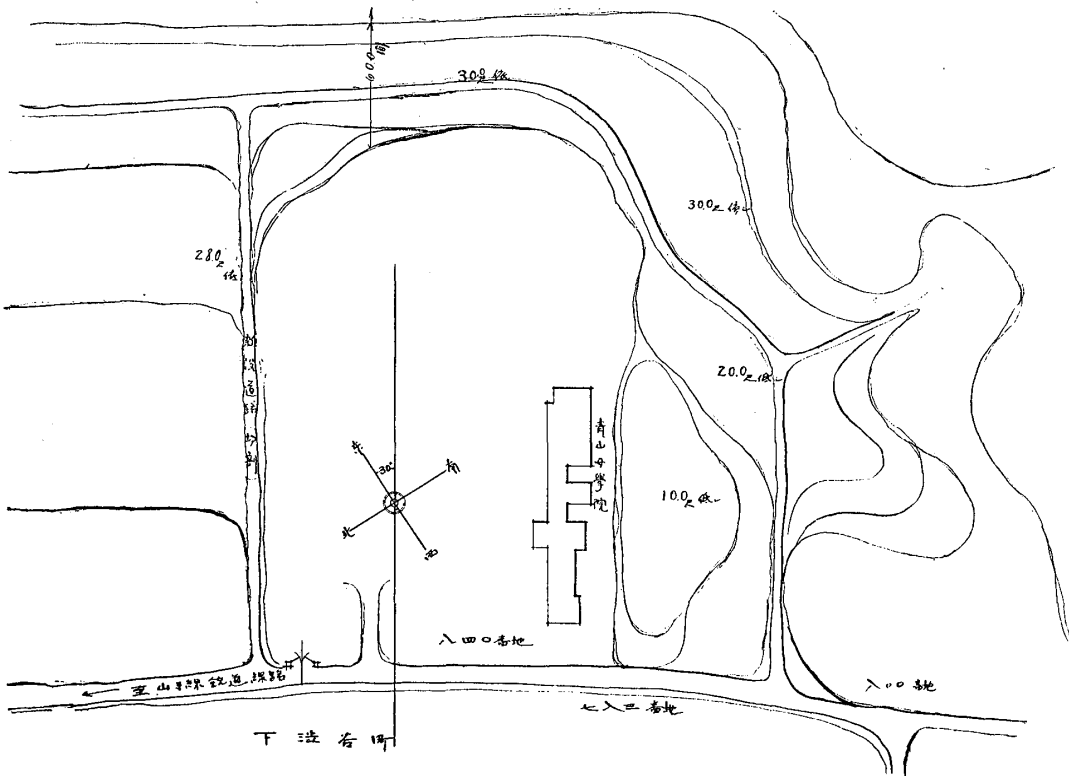



第二圖

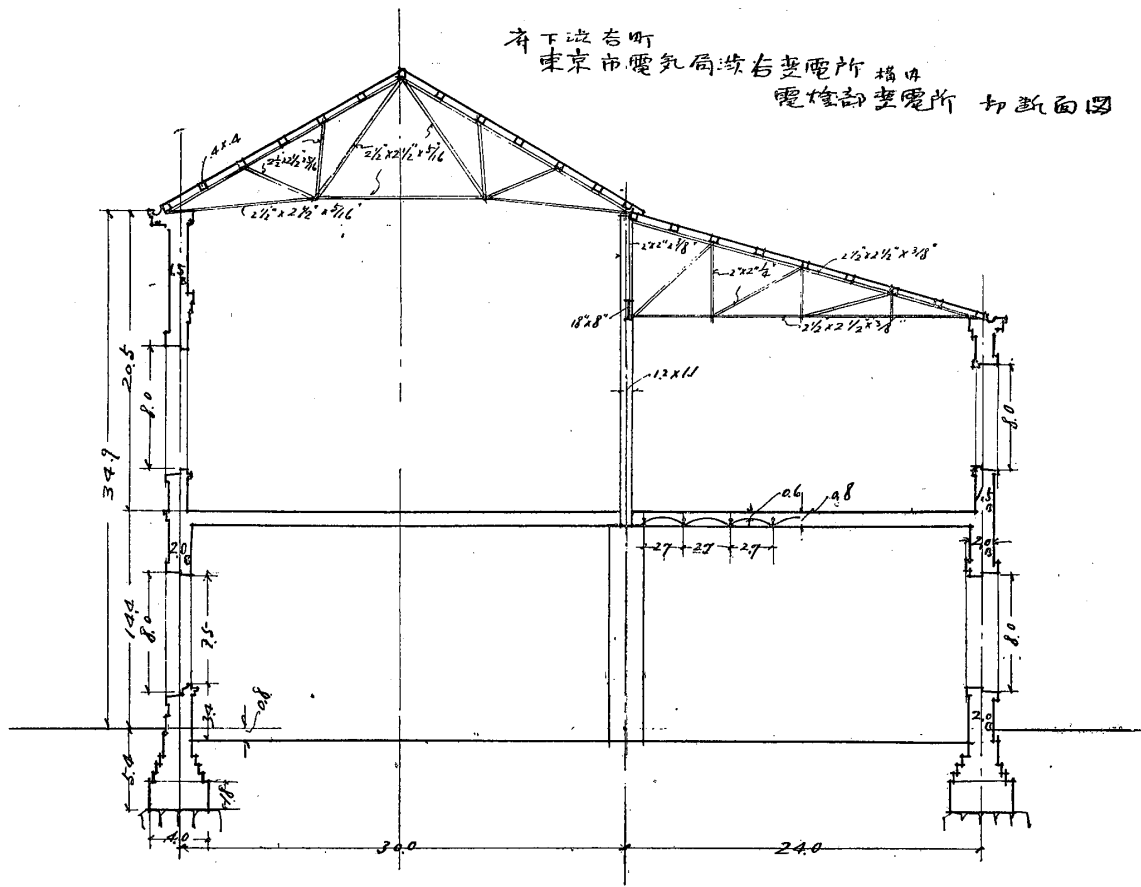

第三圖  
上智大學校舍  
見取略圖

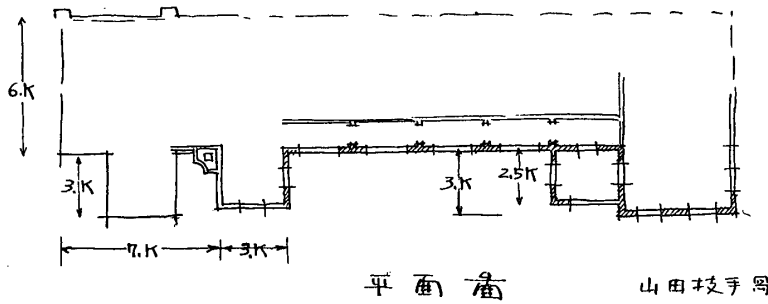
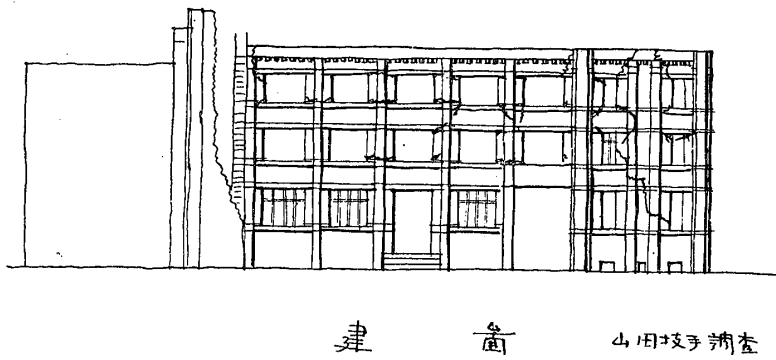



第一五圖

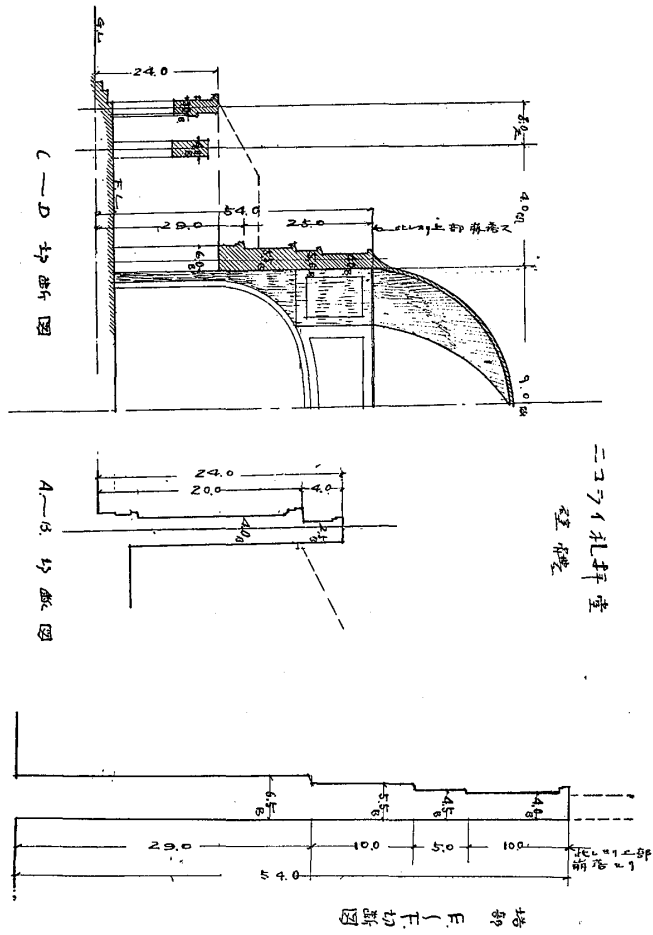

第一四圖

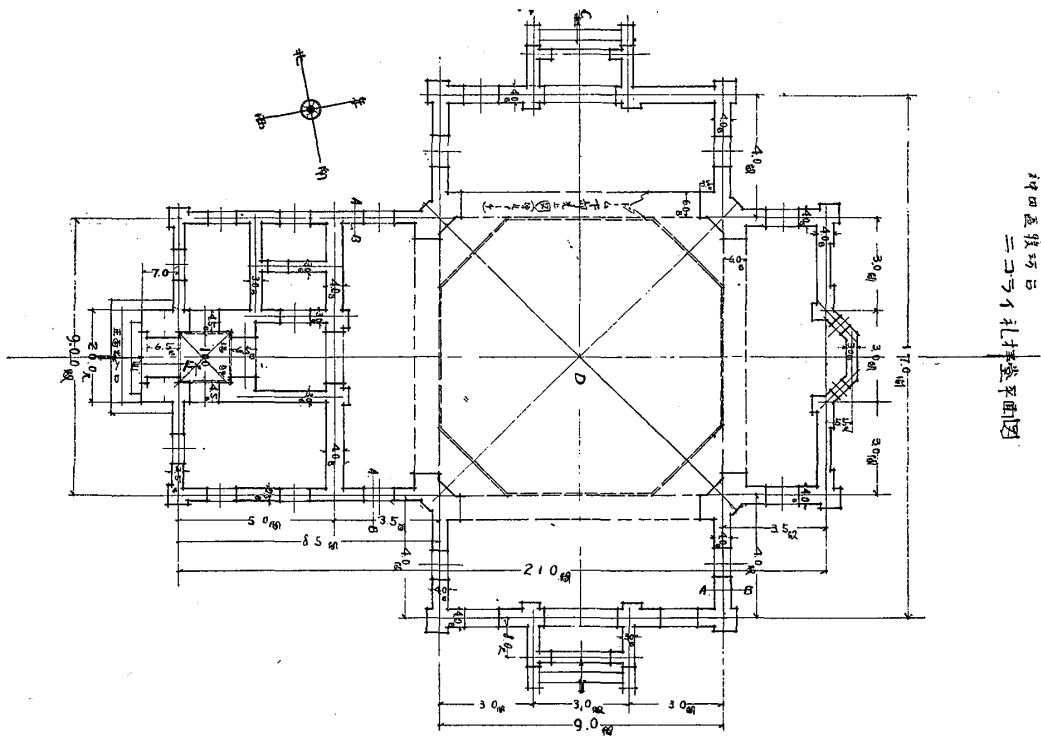





芝罘三田四國街

日本電氣株式會社  
茶五工場

北側 洋頭部

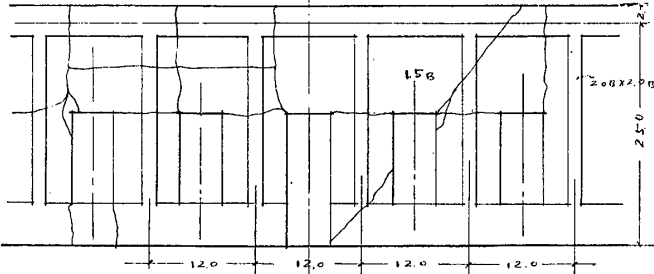

東側 (E面)

(小倉小造)

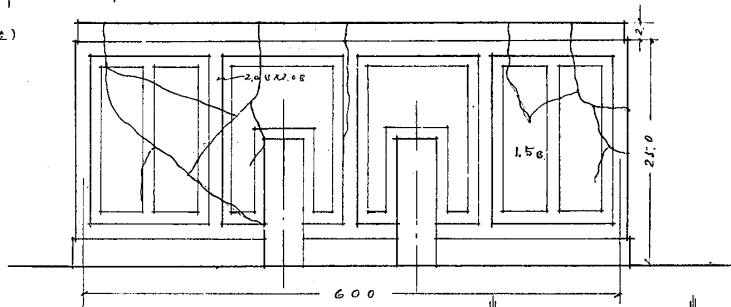

茶四工場

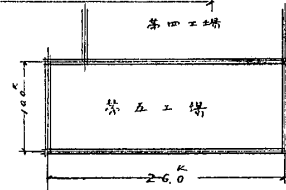
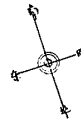

芝罘高嶺平街 日本電氣株式會社 高嶺工場

東側

小倉小造 設計

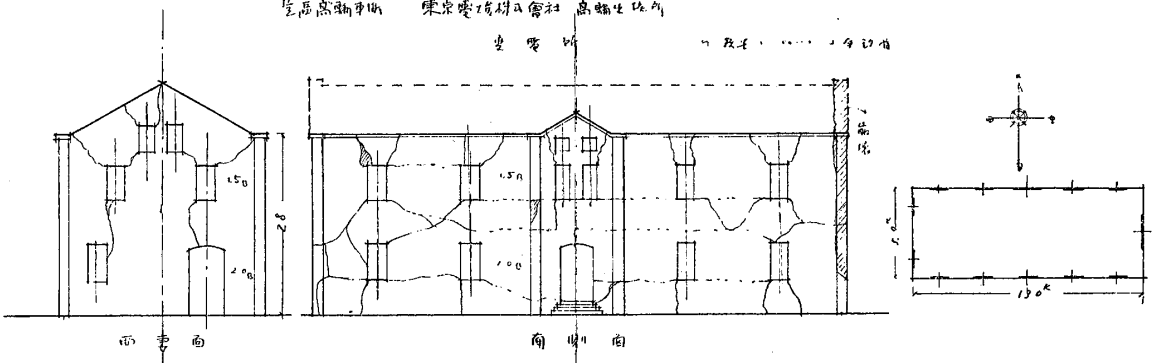

西側面

南側面

電中機

芝罘三田四國街 日本電氣株式會社 茶五工場

南側

小倉小造 設計

芝罘三田四國街 日本電氣株式會社 茶五工場

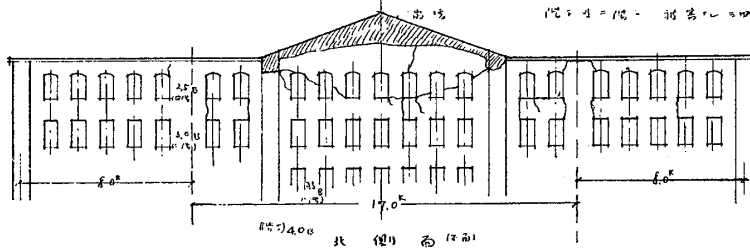

北側面 (E面)

第三圖

聖區白金三光街

聖心女學院敷地，勢略圖

比例尺 1:1000

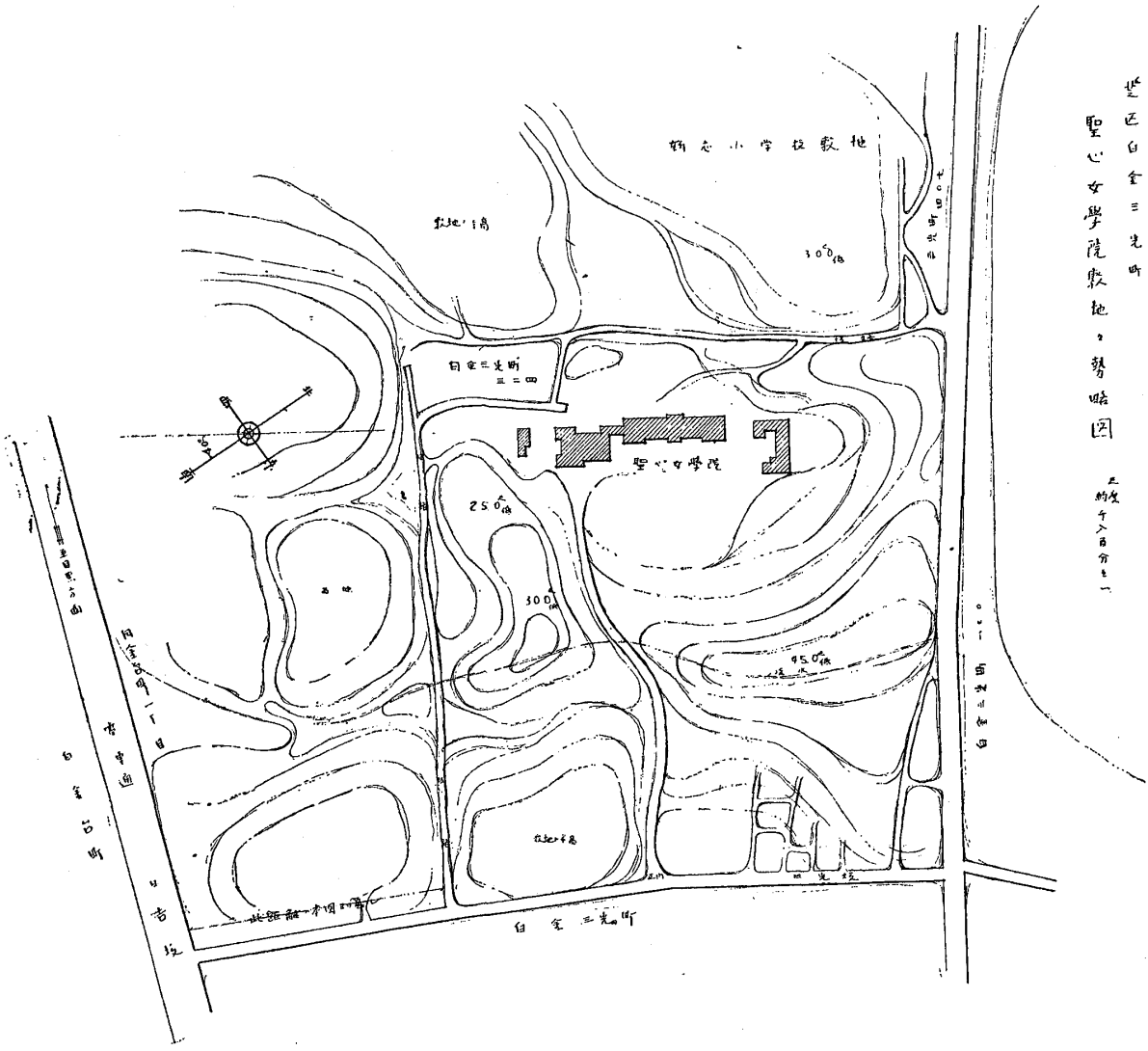

聖區白金三光街 聖心女學院 校舍

地下室共二階 柱及小梁木造 瓦壁，瓦大均  
 壁厚200 門壁150

第三圖

西側，右

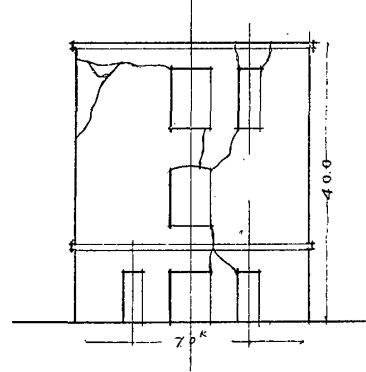

西側，左

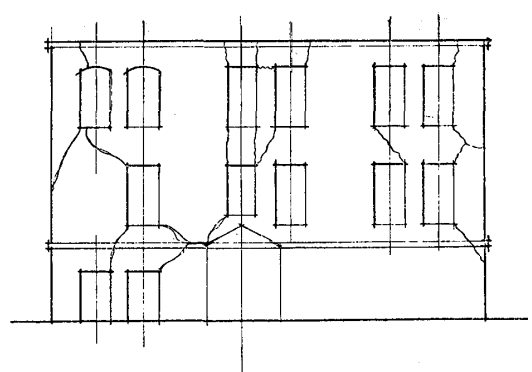

下谷区中御徒町丁目五番四番地  
 東京市電氣局變電所 (御徒町變電所)

二階建 鉄骨使用 圓形鉄柱 液混凝土 行  
 全根鉄骨 壁厚15cm 壁高=+7.2

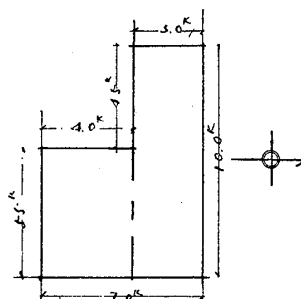

東側

北側

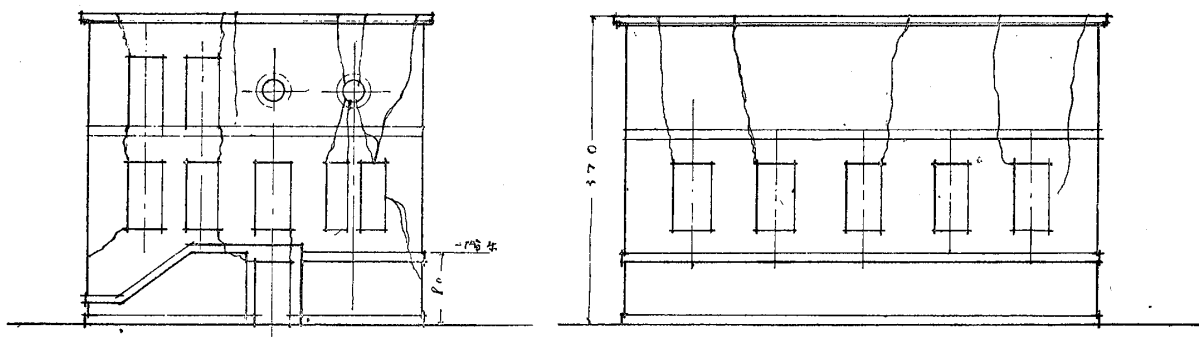

上野公園竹台  
 日本美術協會陳列館

之正格な建築 小鉄骨 内部鉄柱 柱間=12間=配置

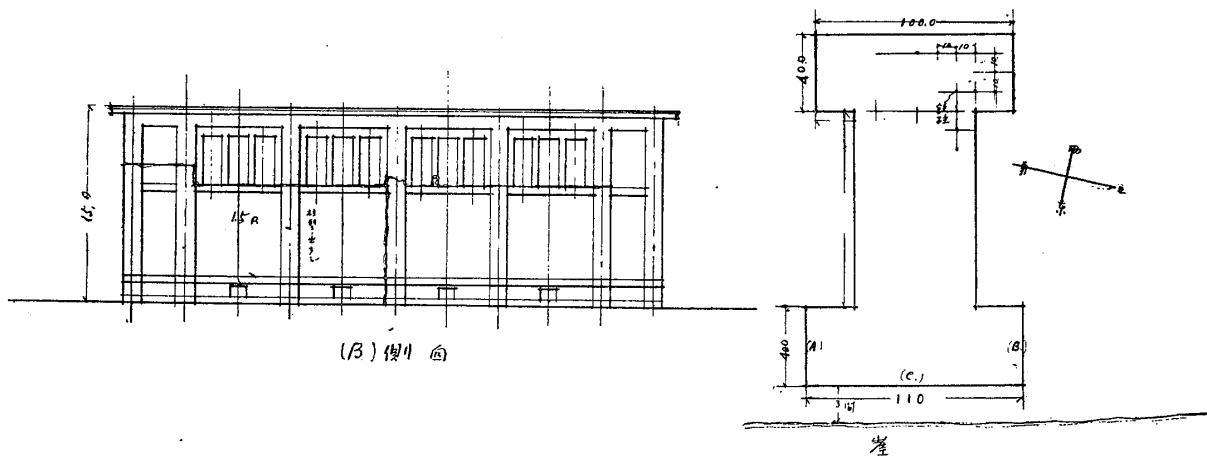







社會式一之七洋乘所下府

第二九圖

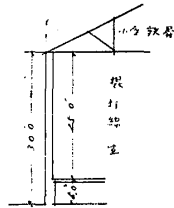
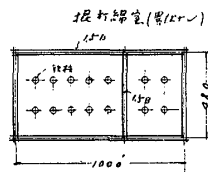
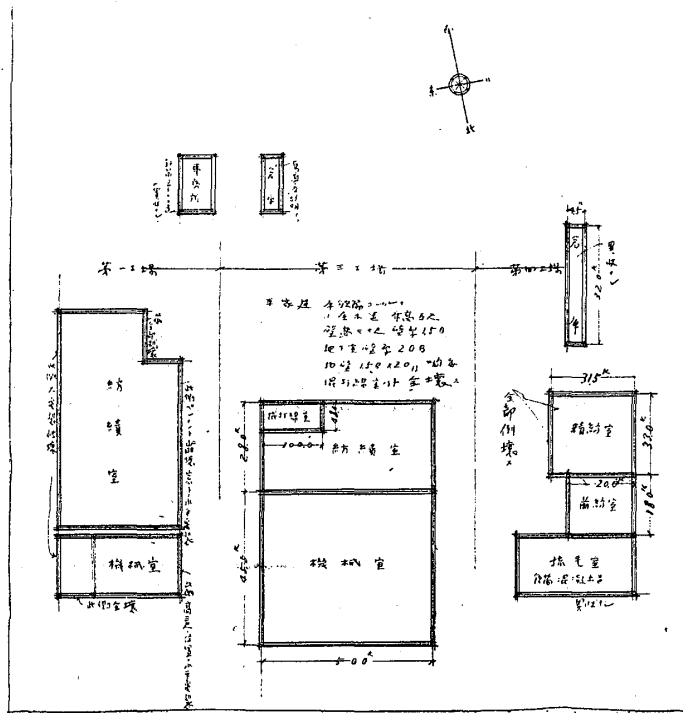

東京府下大井町鐵道省大井工場

第三〇圖

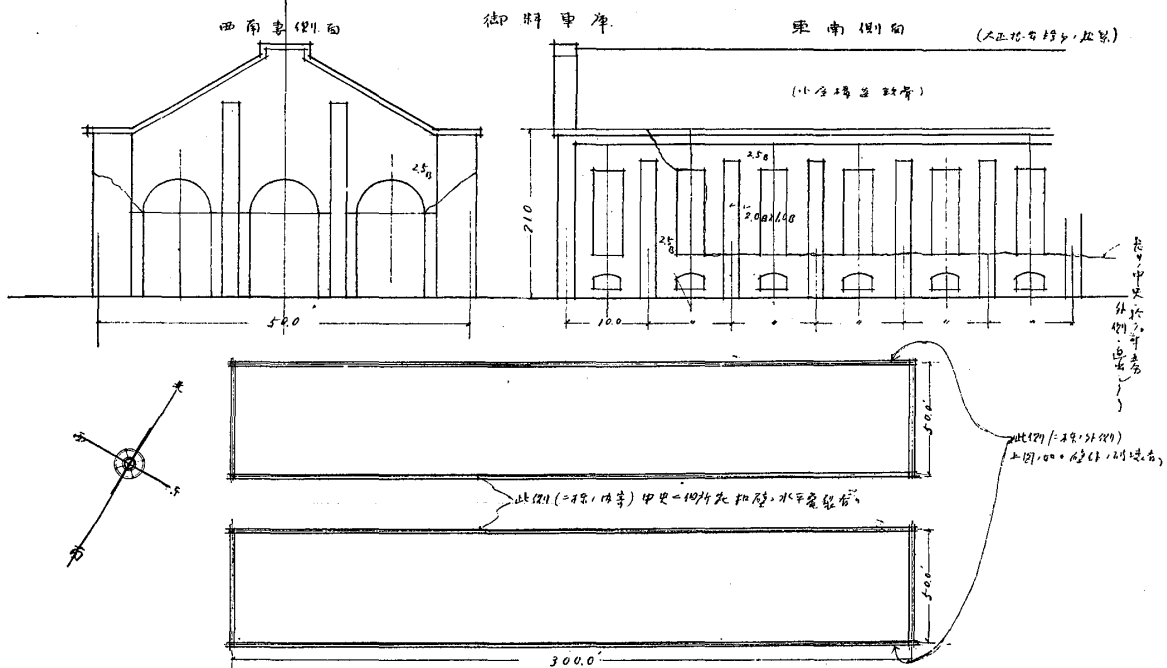



第三圖

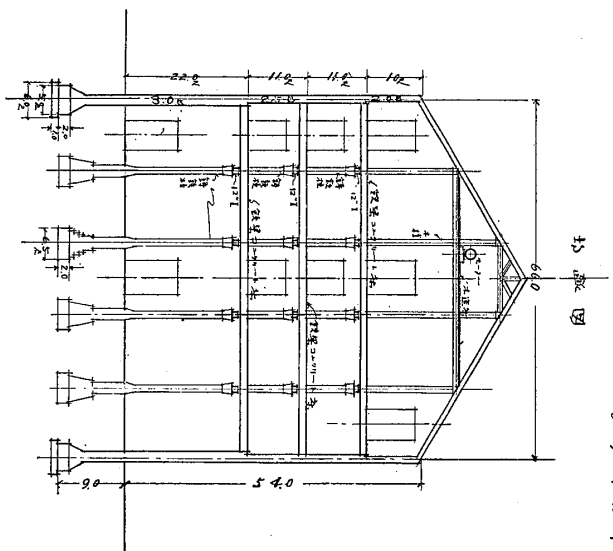

製券所 卷才室  
 不區也等 區其功

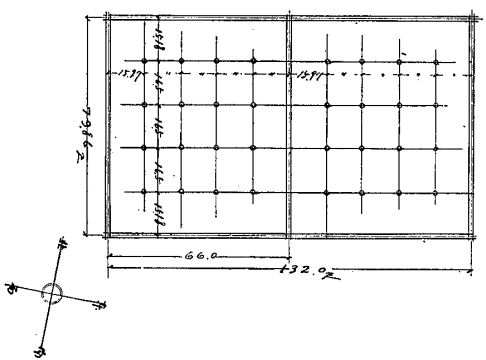

平面圖

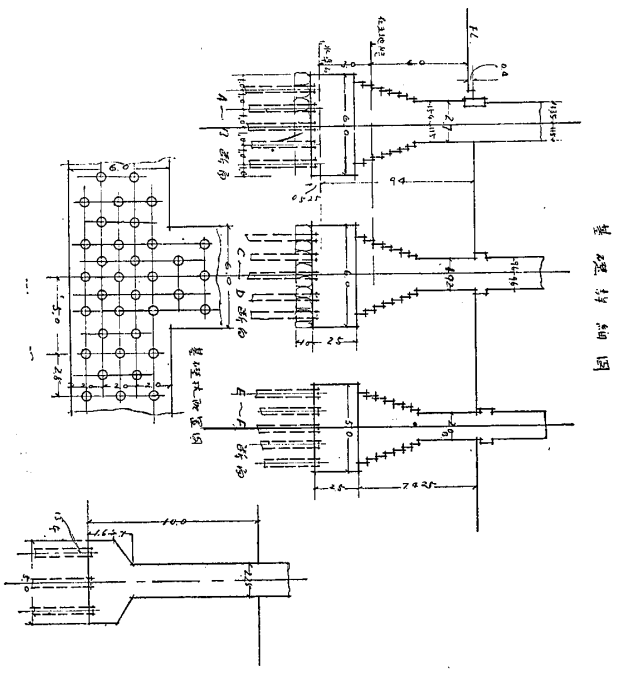

製券所 卷才室

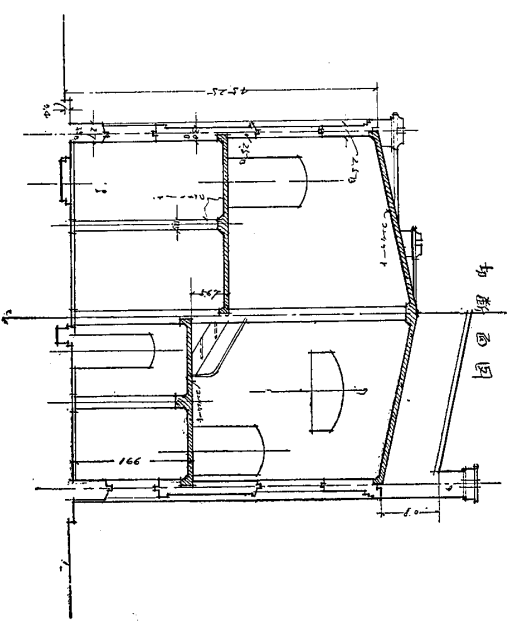

剖面圖

第三圖之二



第三六圖

麵町區丸の内三葉建築的  
旧野館會社

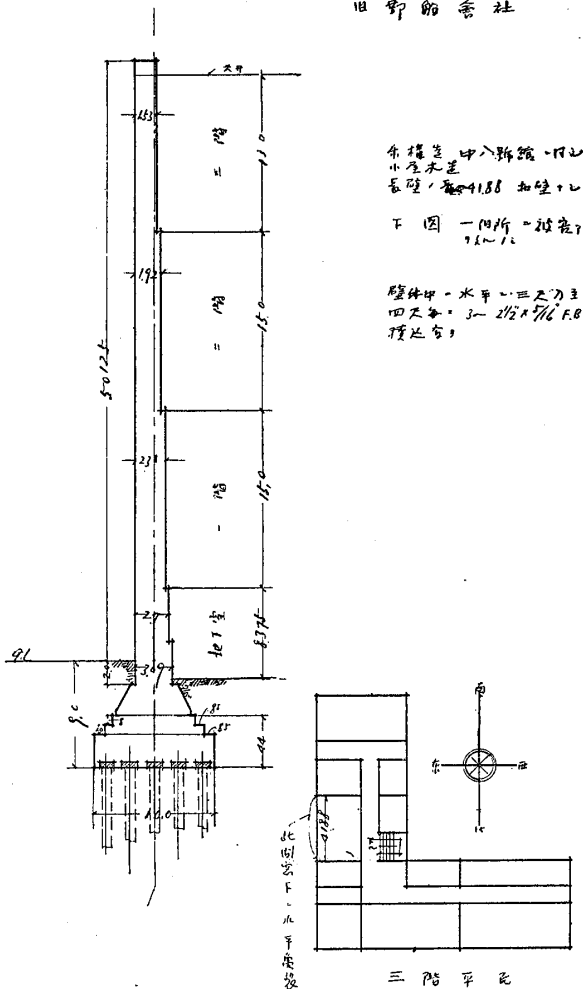

第三七圖

麵町區古糸山  
明治生命保險株式會社 (算取) (二)

土台構造詳見本誌 壁高留書二回

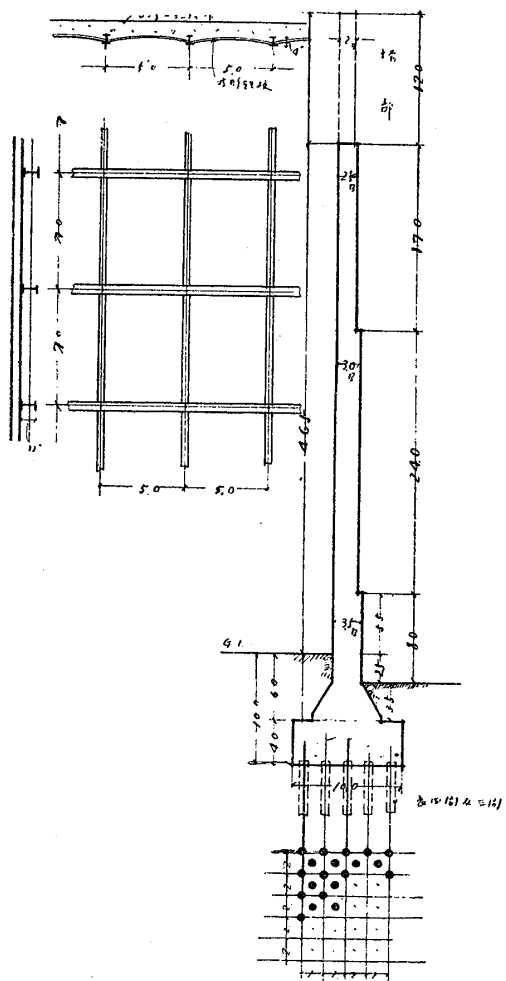

第三八圖

麵町區永樂附三二  
鐵道省変電所 (大正三年落成)

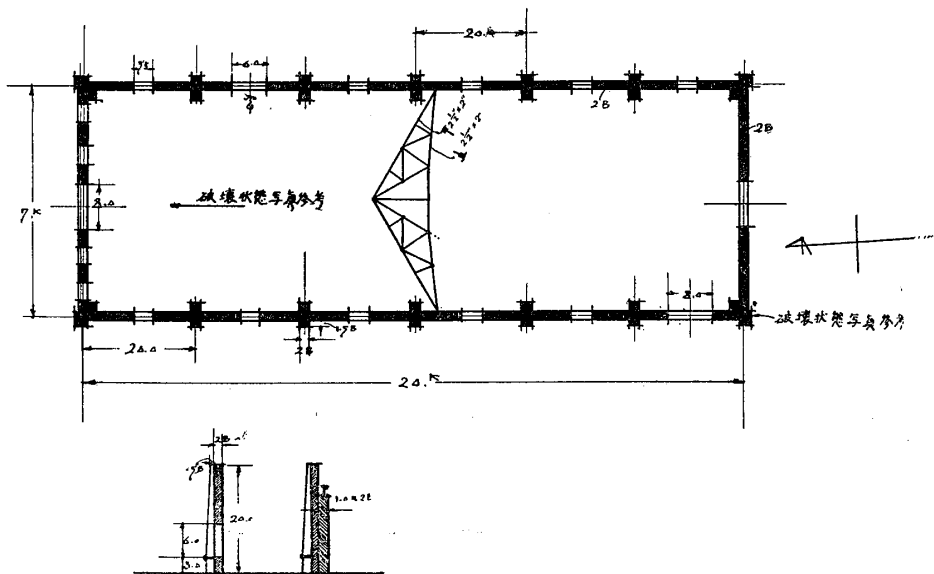

第三九圖

芝區濱松町  
某變電所  
床 鐵骨「コンクリート」  
小屋 鐵骨

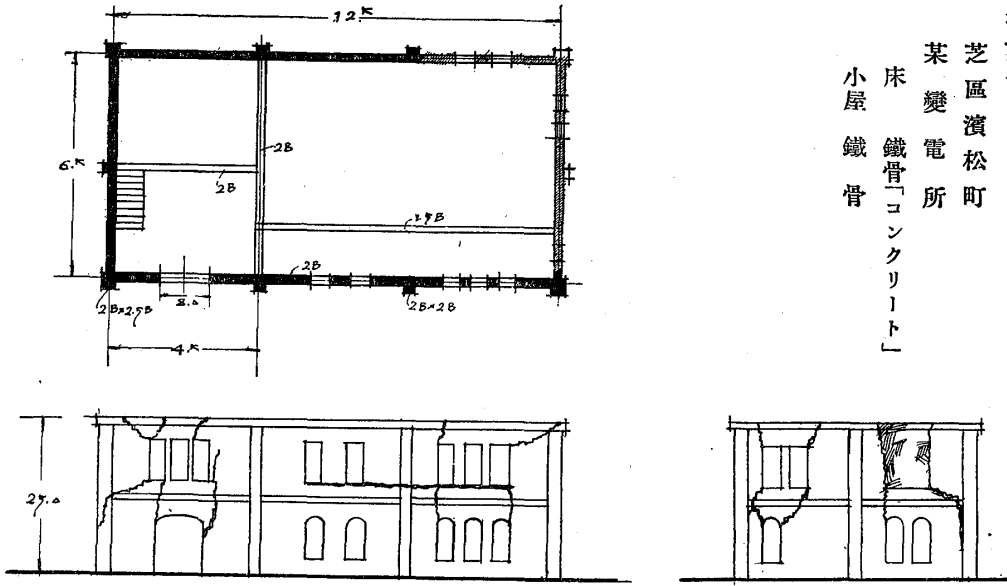

第四〇圖

神田區錦町一丁目  
神田區役所  
山明清屋

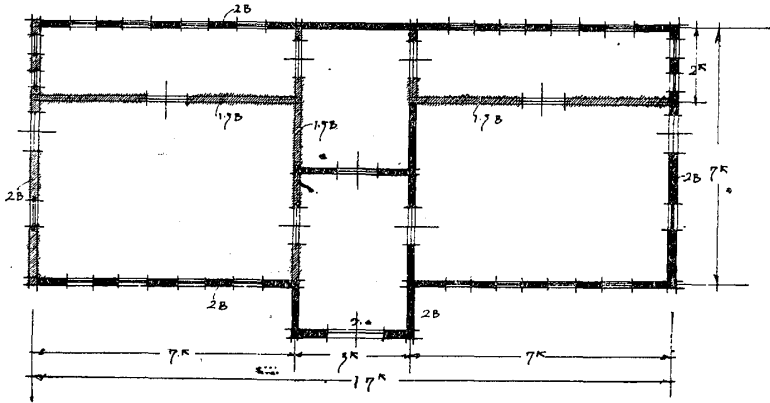

第四一圖

芝區 大倉商業學校  
床 鐵筋「コンクリート」造

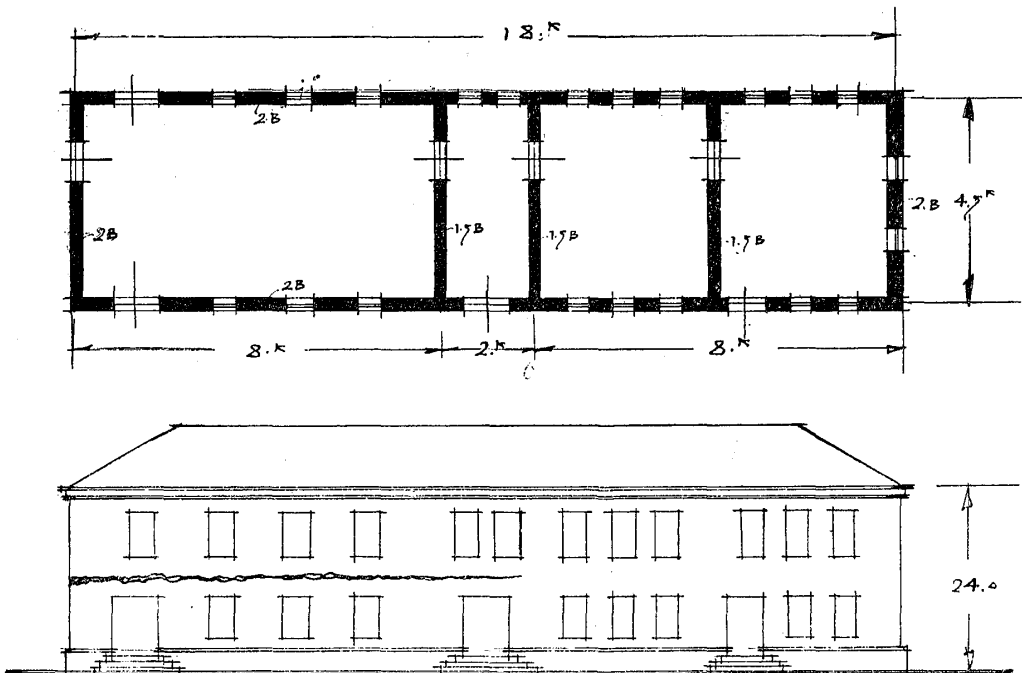

第四三圖  
本郷區春木町二ノ二四  
近藤藥店

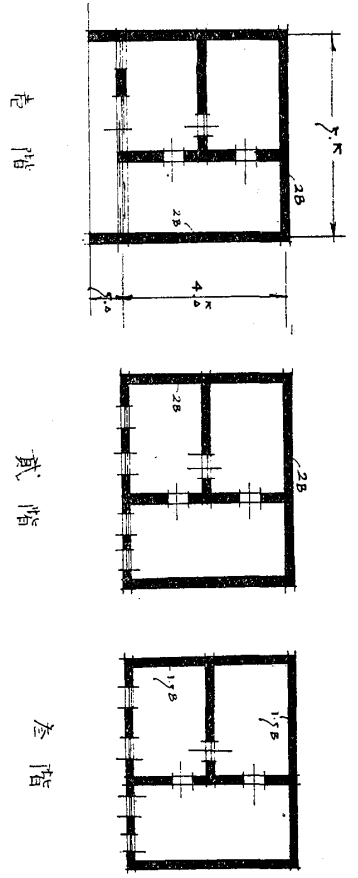

第四二圖  
芝區櫻田久保町 某變電所  
床鐵骨鐵筋「コンクリート」

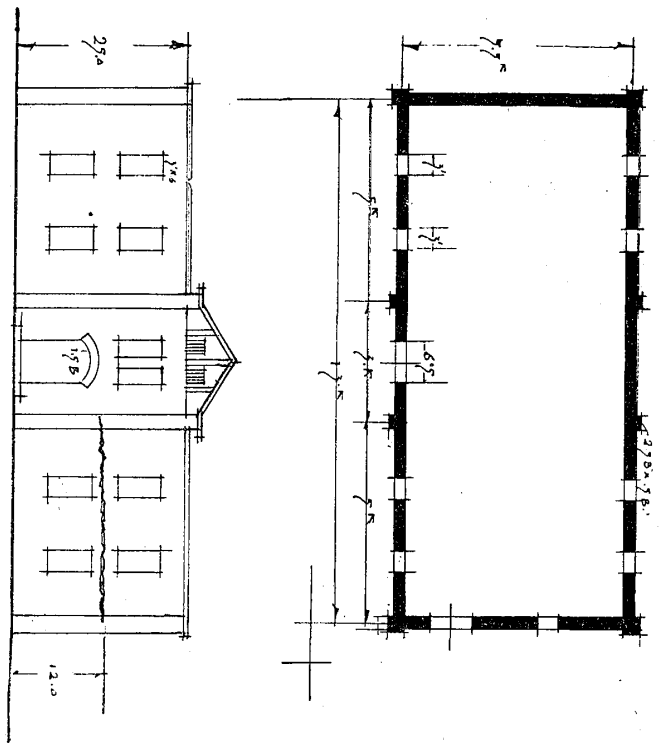

第四四圖

芝區濱松町二ノ二四  
東京市電氣局變電所  
屋根鐵骨

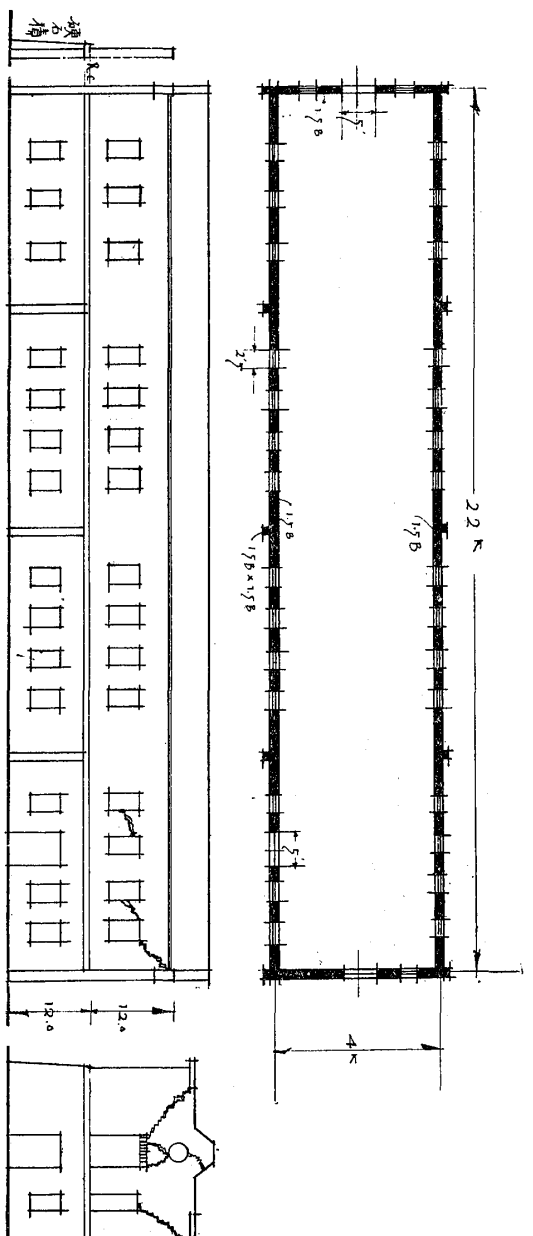

煉瓦造被害寫真

Effects of the Shock upon the Brick Buildings.

Nos. 1—294 relate to the City of Tokyo and its Suburbs.

Nos. 295—314 relate to Kanagawa Prefecture.



No. 47

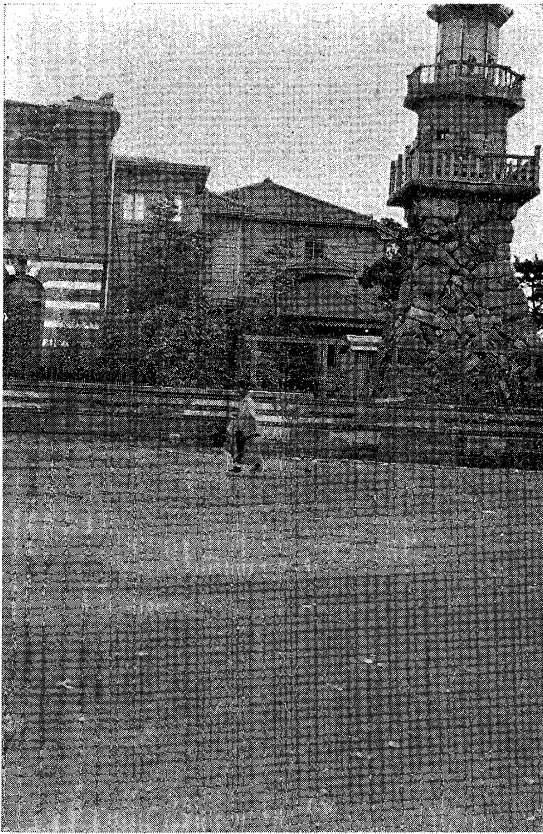

寫真第四七 同上 西南隅

No. 45

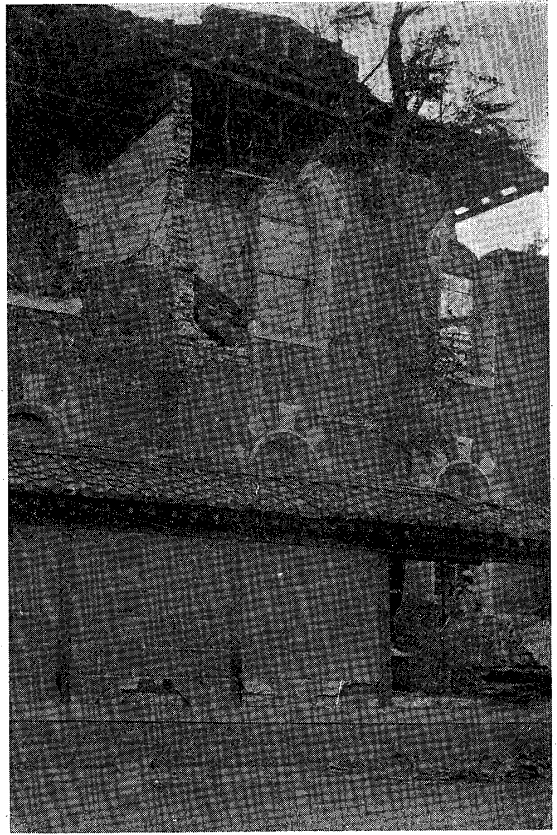

寫真第四五 同上 南側面

No. 48

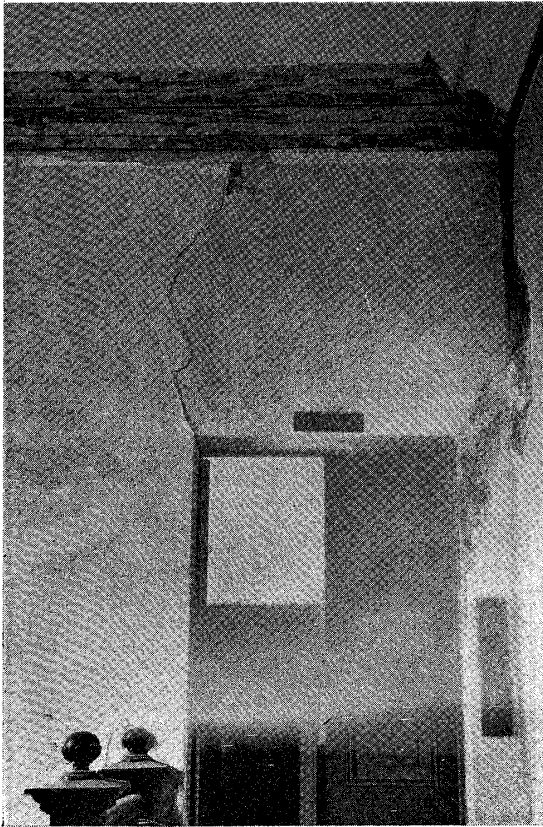

寫真第四八 同上 内部ノ一

No. 46

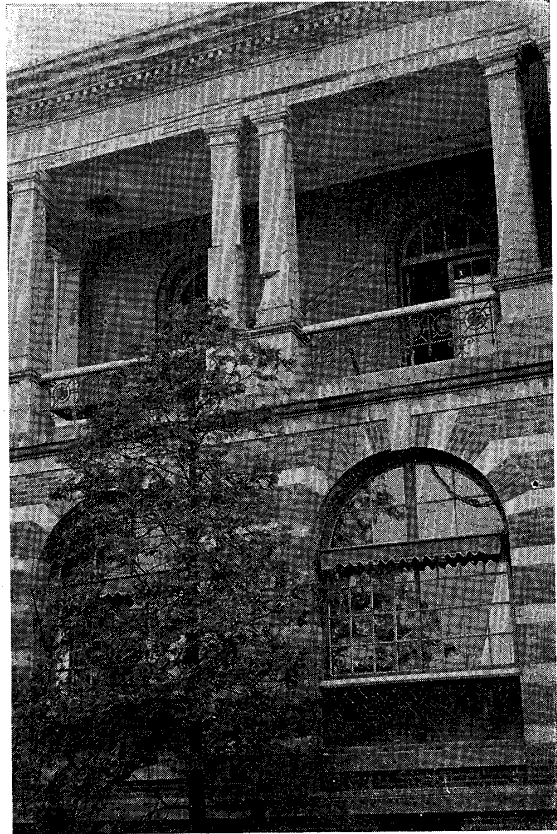

寫真第四六 麴町區 九段階行社東面二階「ベランダ」

No. 51

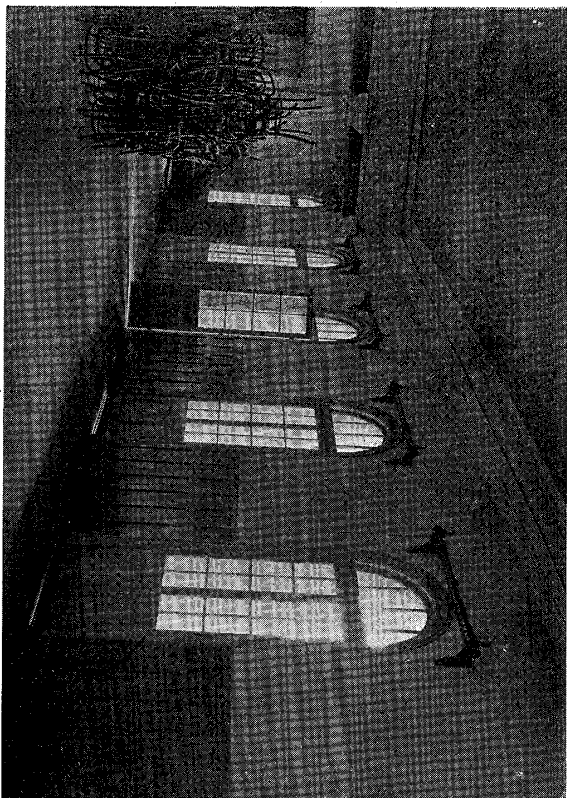

寫真第五一 同上 内部ノ四

No. 49

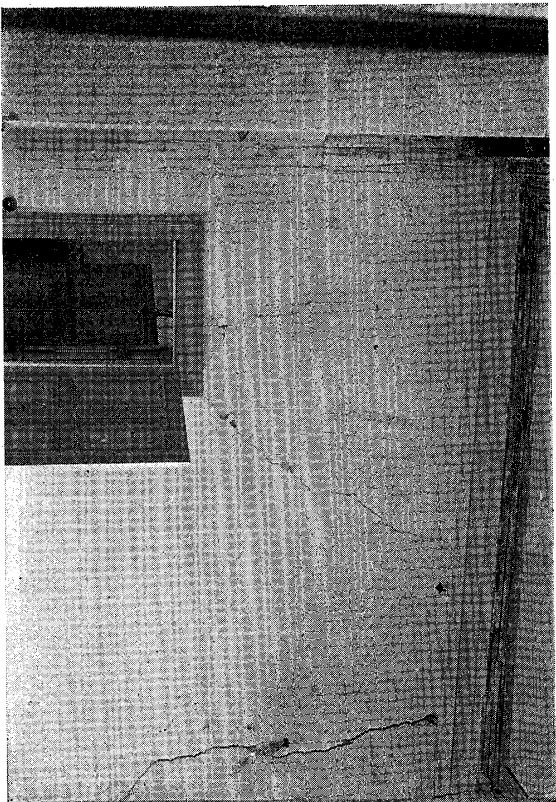

寫真第四九 同上 内部ノ二

No. 52

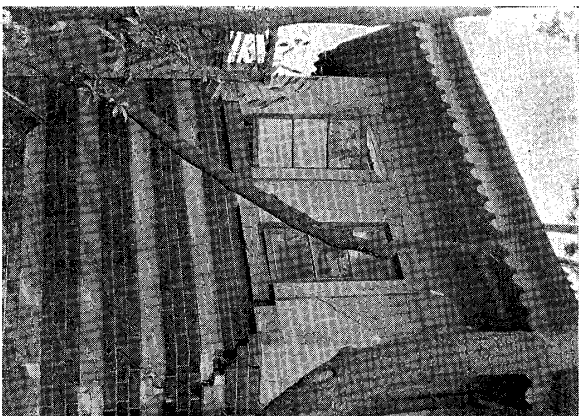

寫真第五二 同上 便所

No. 50

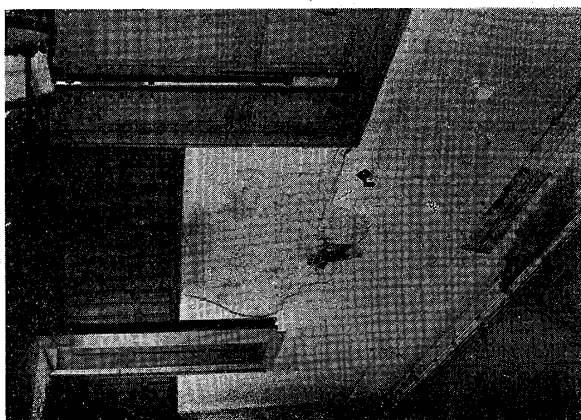

寫真第五〇 同上 内部ノ三



No. 55 寫真第五五 同上 東側面

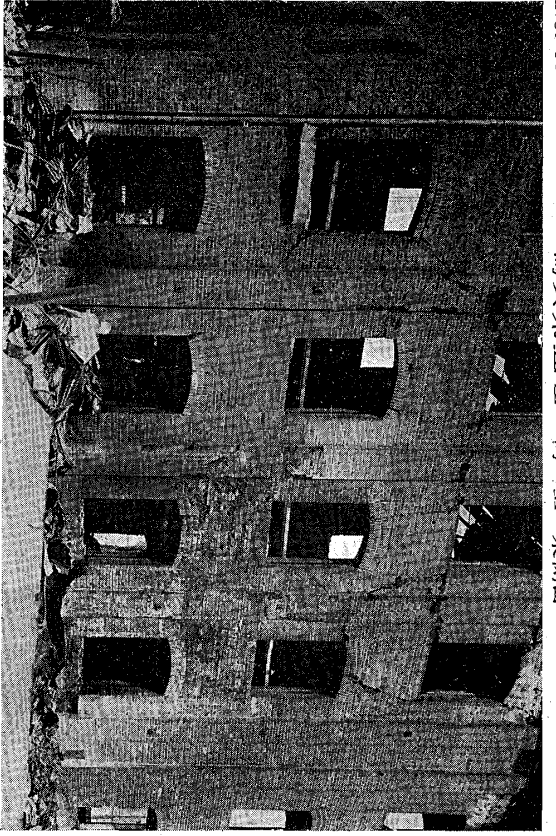

No. 53 寫真第五三 京橋區北紺屋町附近

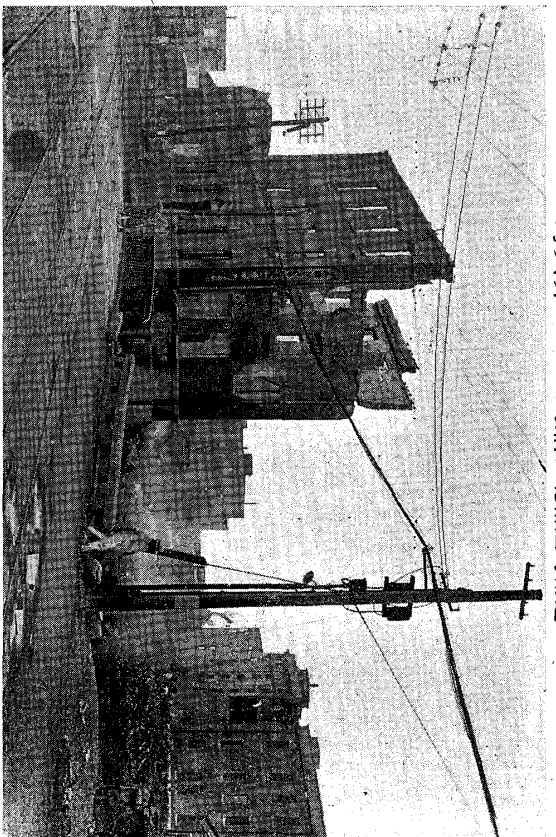

No. 56 寫真第五六 京橋區「ヒーリング」商會

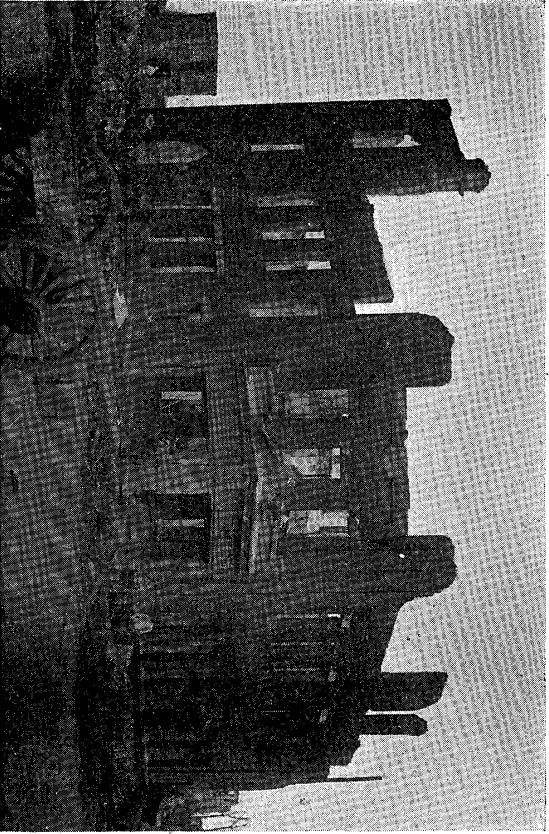

No. 54

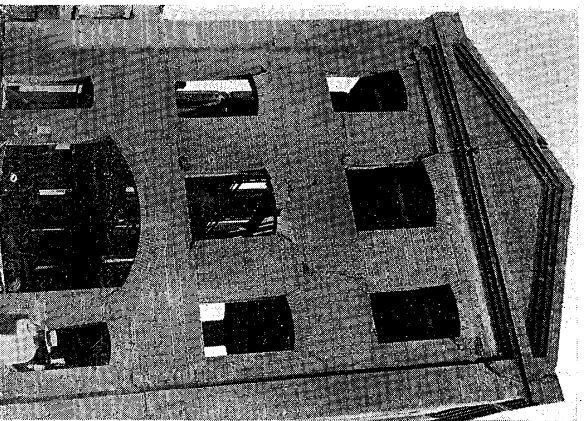

寫真第五四 京橋區銀座一丁目 京橋機械信託株式會社南妻

No.59

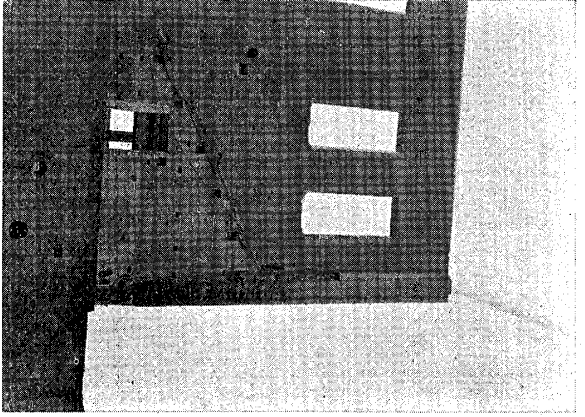

寫真第五九  
京橋區芝浦製作所  
銀座臺所 北側

No.57

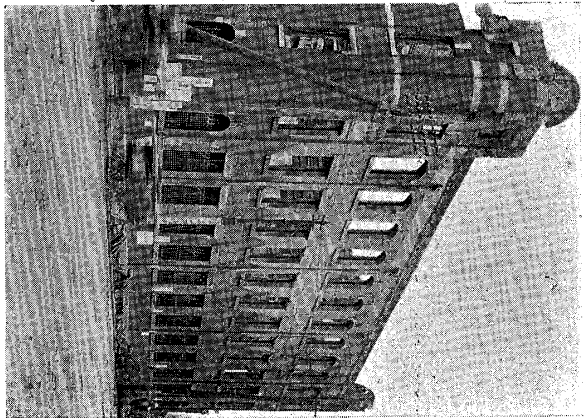

寫真第五七  
京橋區數寄屋町 秀英舍

No.60

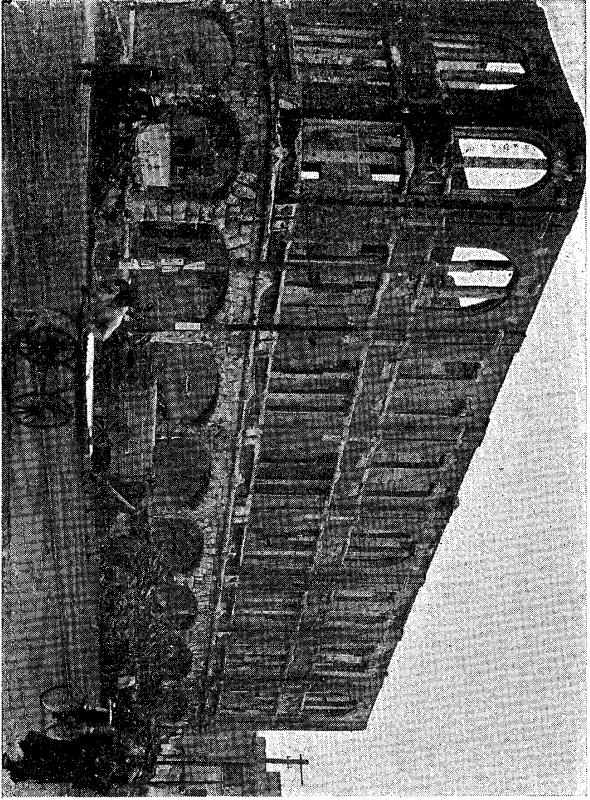

寫真第六〇  
京橋區芝浦製作所銀座販賣所

No.58

寫真第五八

京橋區數寄屋町

秀英舍

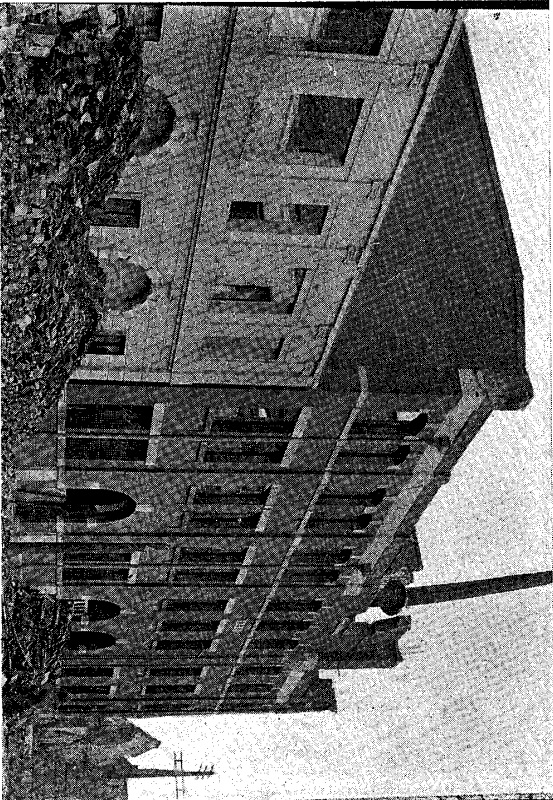

No.63

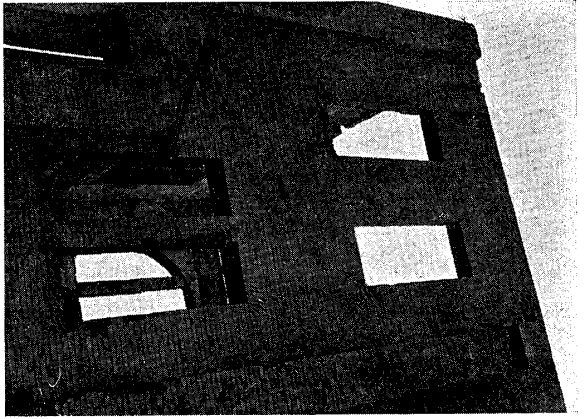

寫真第六三 京橋區芝浦製作所銀座販賣所  
銀座販賣所 北西角

No.61

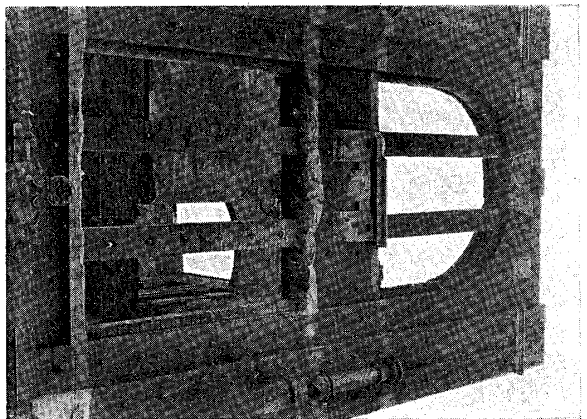

寫真第六一 京橋區芝浦製作所銀座販賣所

No.64

寫真第六四 京橋區芝浦製作所銀座販賣所

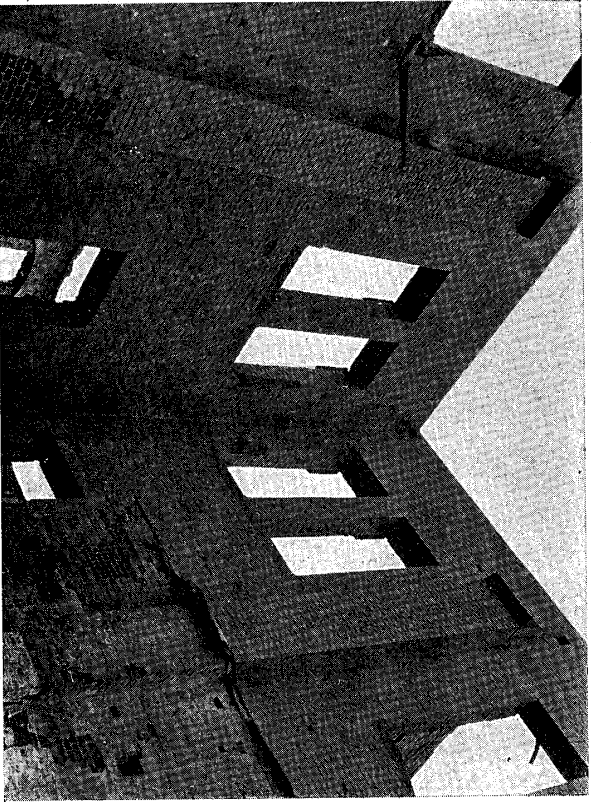

No.62

寫真第六二 京橋區芝浦製作所銀座販賣所

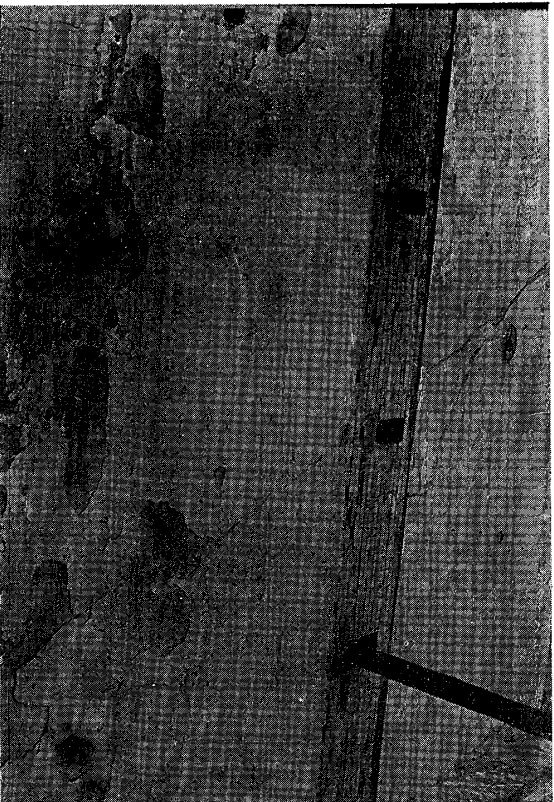



No.67

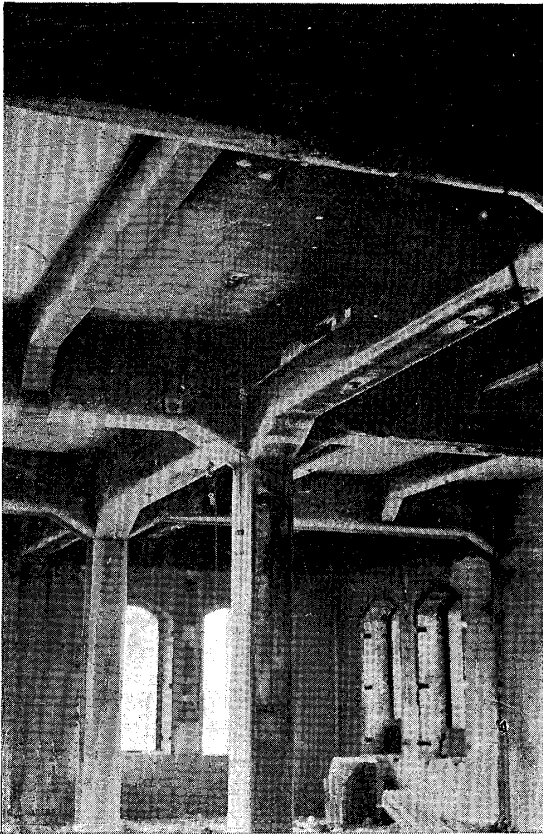

寫真第六七  
京橋區築地 海軍大學校電氣實驗室 內部

No.65

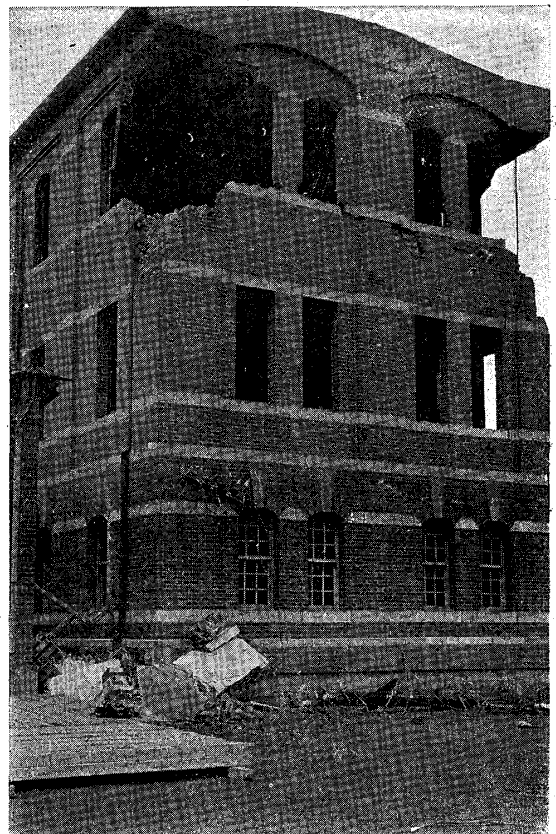

寫真第六五  
京橋區築地 海軍大學校電氣實驗室 東妻

No.68

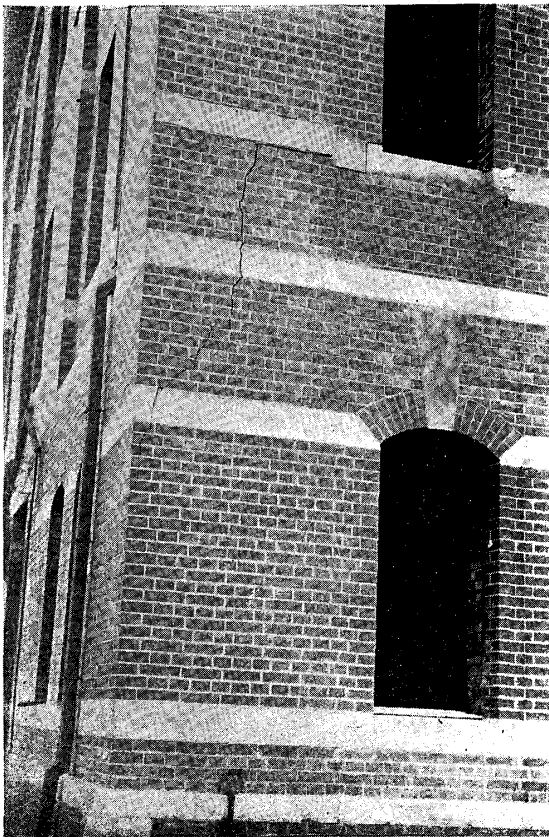

寫真第六八  
同上 細部

No.66

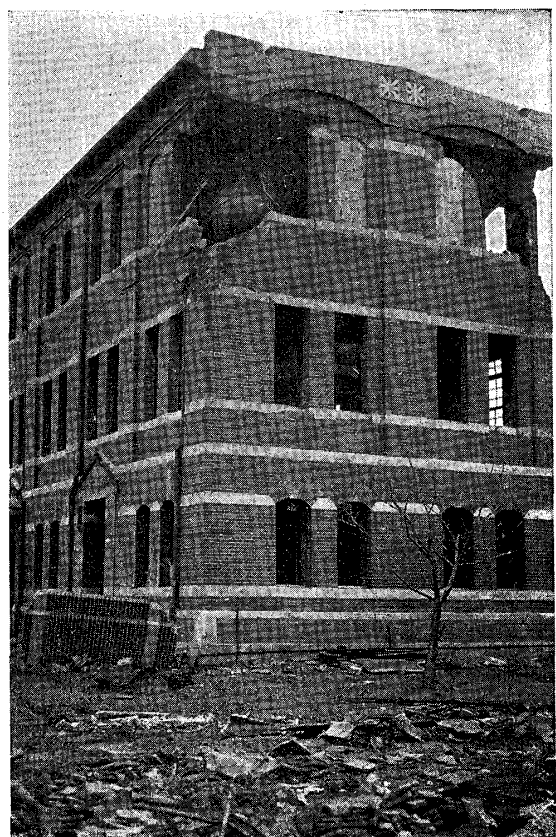

寫真第六六  
同上 西妻

No.71 寫真第七一 京橋區數寄屋橋畔 教會

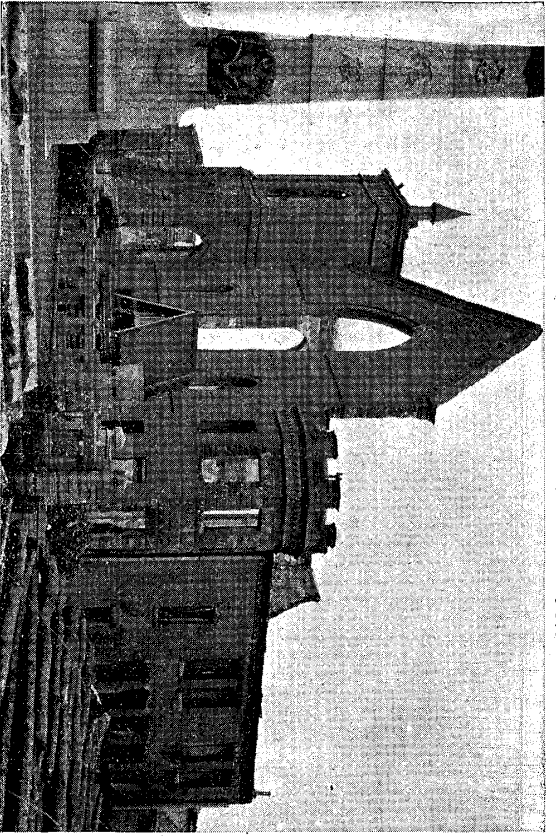

No.69. 寫真第六九 同上 南側

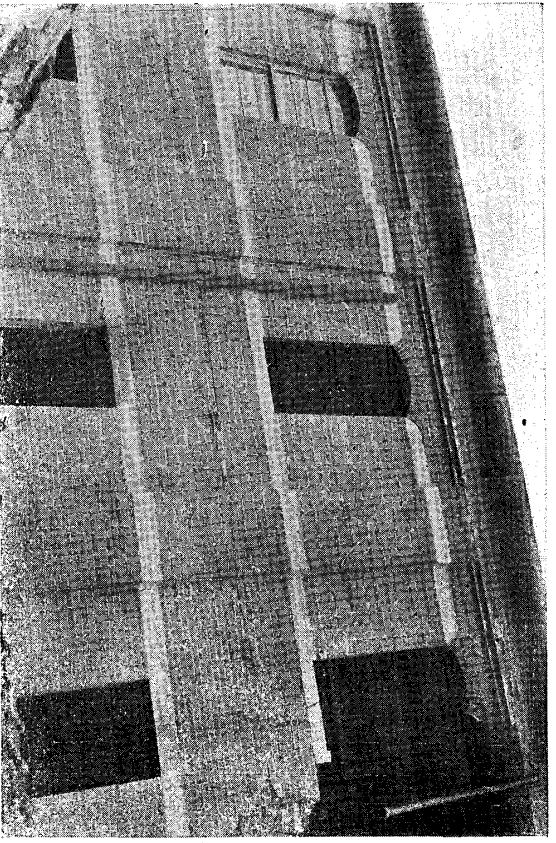

No.72

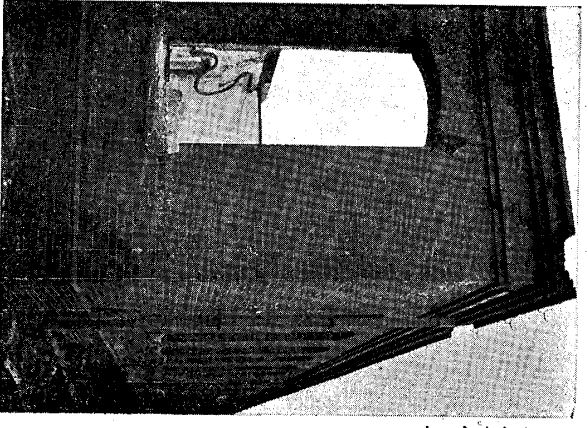

寫真第七二 京橋區築地 海軍水路部

No.70 寫真第七〇 京橋區築地 海軍水路部製圖室 西側

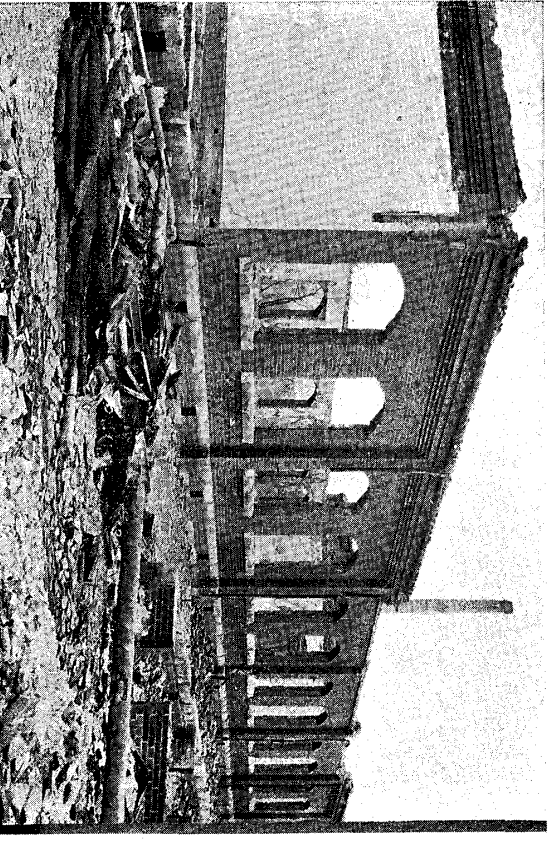



No.75



寫真第七五

日本橋區坂本町 中澤彦吉事務所 東側

No.73

寫真第七三

日本橋區元四日市町 日本橋郵便局 西側

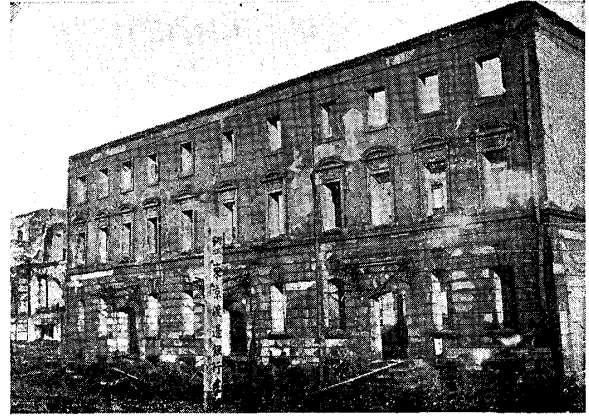

No.76

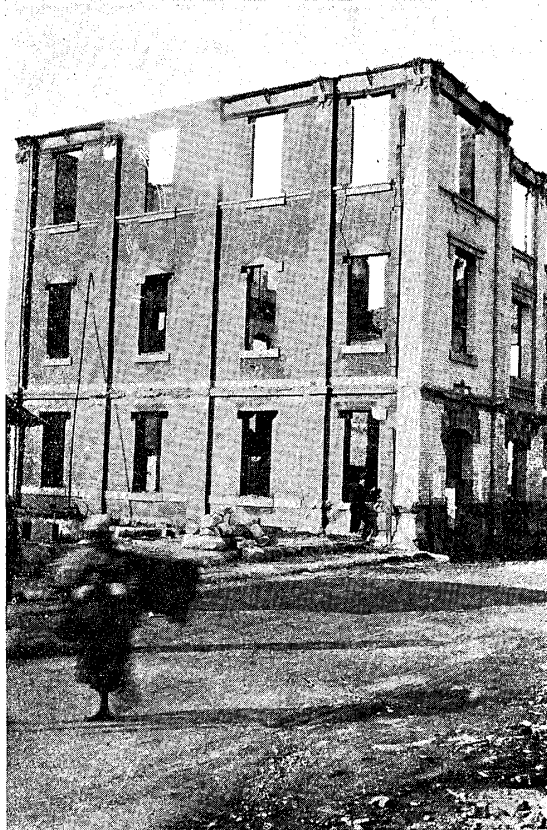

寫真第七六

日本橋區坂本町 楓河岸中澤彦吉事務所 南側

No.74

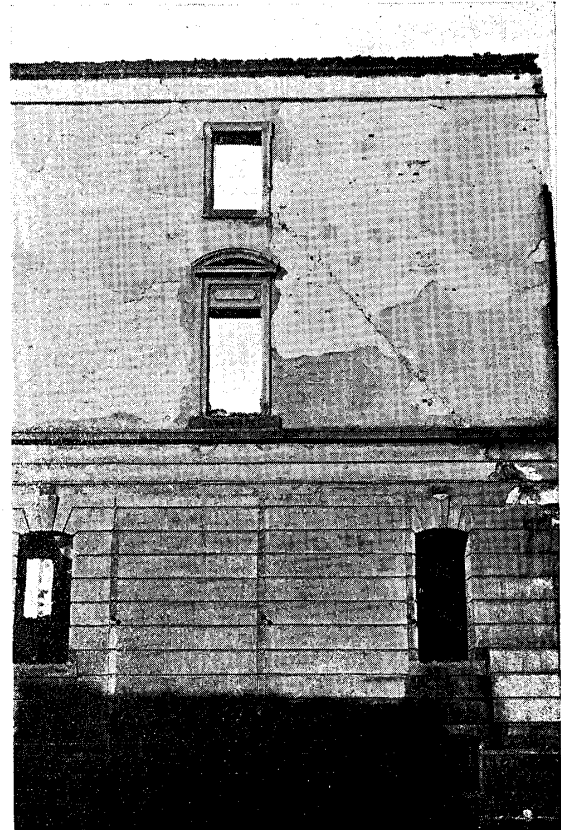

寫真第七四 同上 東南隅



No.79

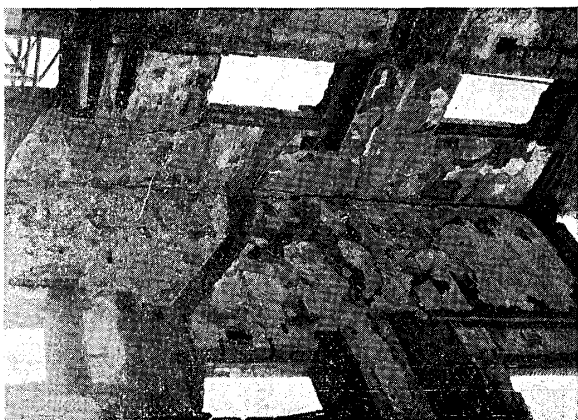

寫真第七九 日本橋區 東京信託株式會社內部

No.77

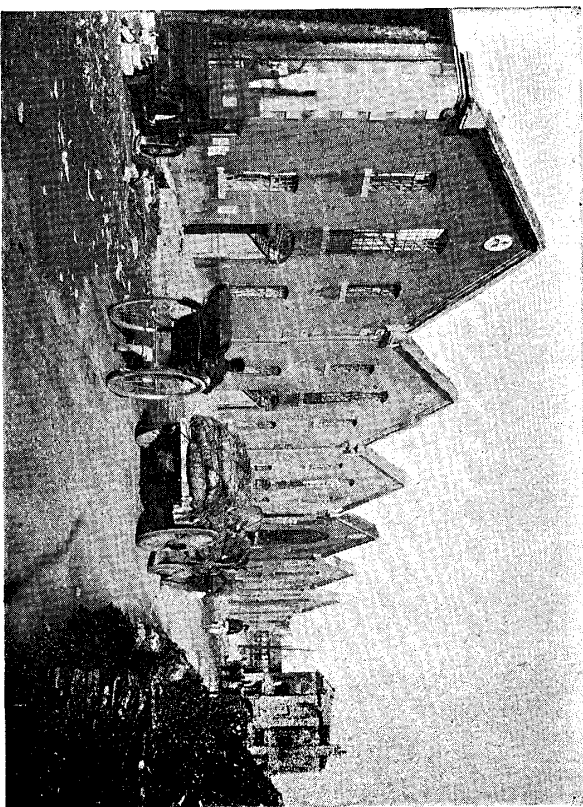

寫真第七七 日本橋區元四日市町 三菱倉庫

No.80

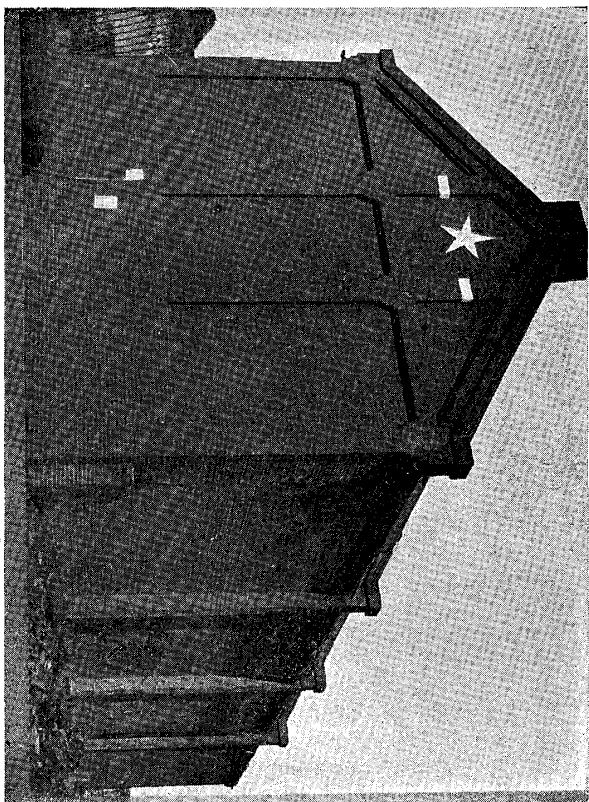

寫真第八〇 日本橋區箱崎町 柴倉庫

No.78

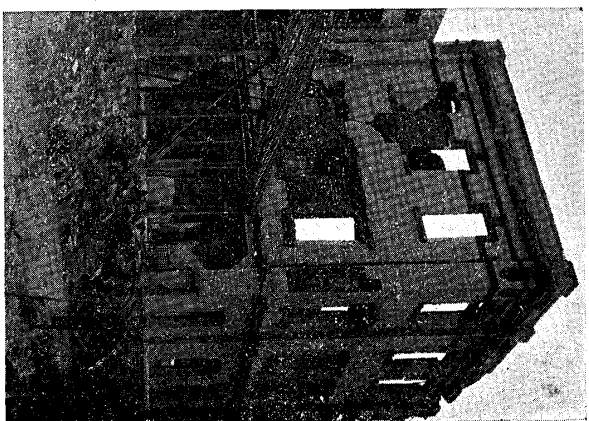

寫真第七八 日本橋區元大工町 東京信託會社 西南側

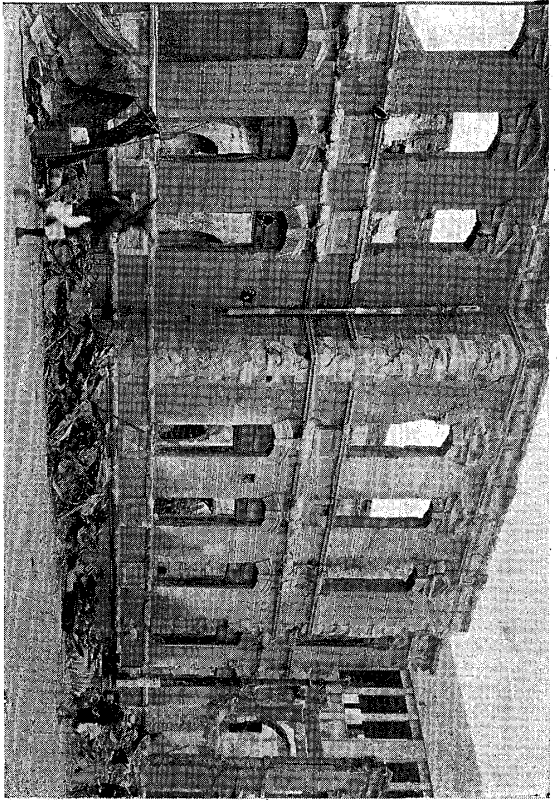

No.83 寫真第八三 日本橋區浪花町 逕町電話局東側

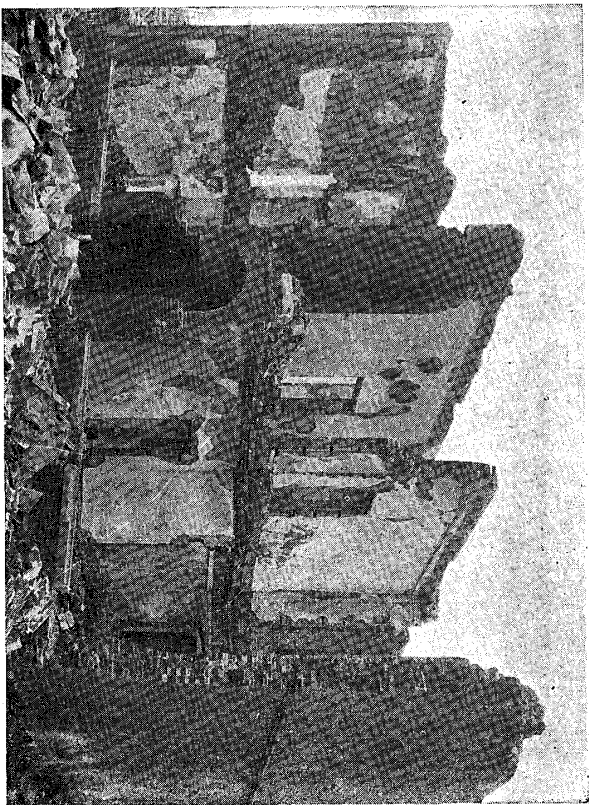

No.81 寫真第八一 日本橋區南茅場町 有隣生命保險會社倉庫

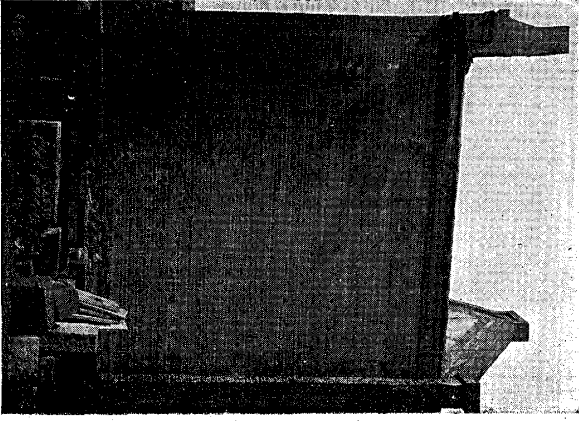

寫真第八四 日本橋區箱崎町 某倉庫

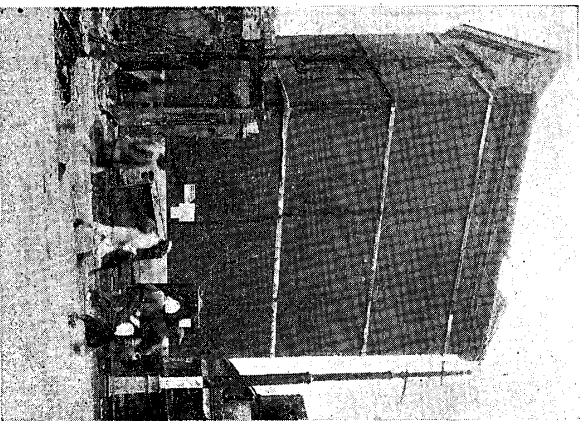

寫真第八二 日本橋區經橋際 駒木銀三郎氏倉庫

No.84

No.82

No.88

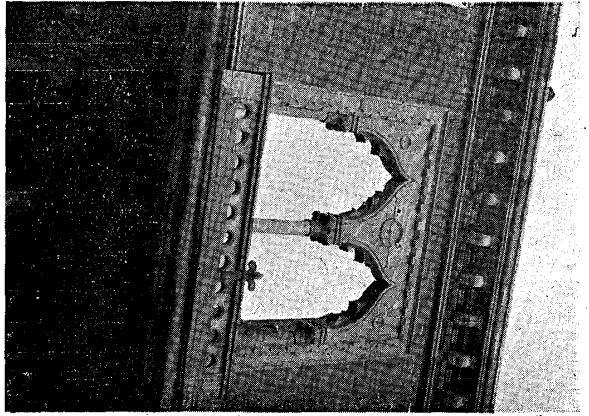

寫真第八八 日本橋區 日本銀行俱樂部 二階窓ノ一部

No.85

寫真第八五

日本橋區 日本銀行俱樂部

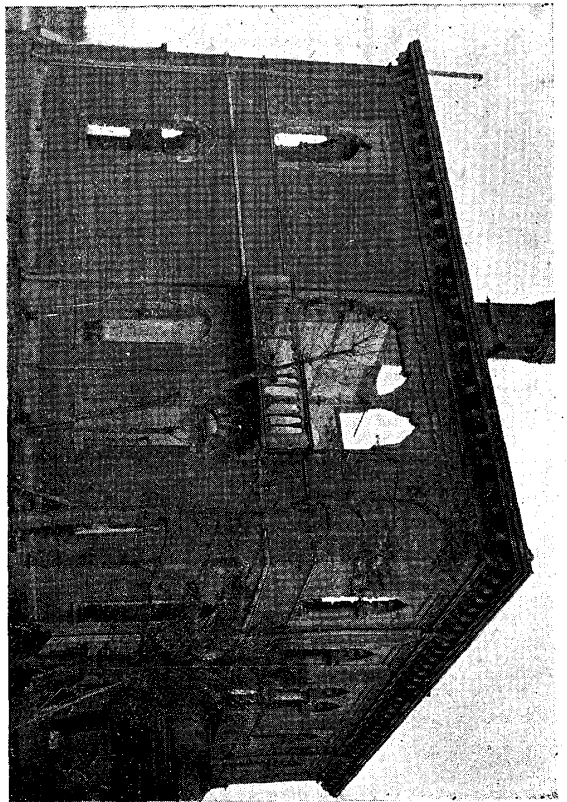

No.87

寫真第八七

日本橋區 日本銀行俱樂部內部



No.86

寫真第八六

日本橋區 日本銀行俱樂部

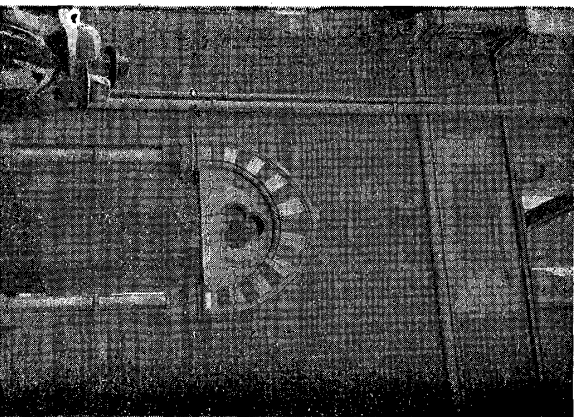



No.91

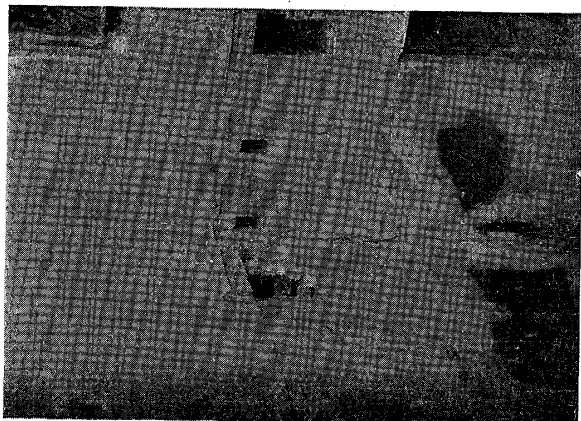

寫真第九一 日本橋區鏗橋畔 桐山商店倉庫內部

No.89 寫真第八九 日本橋區 日本銀行俱樂部 室內下部

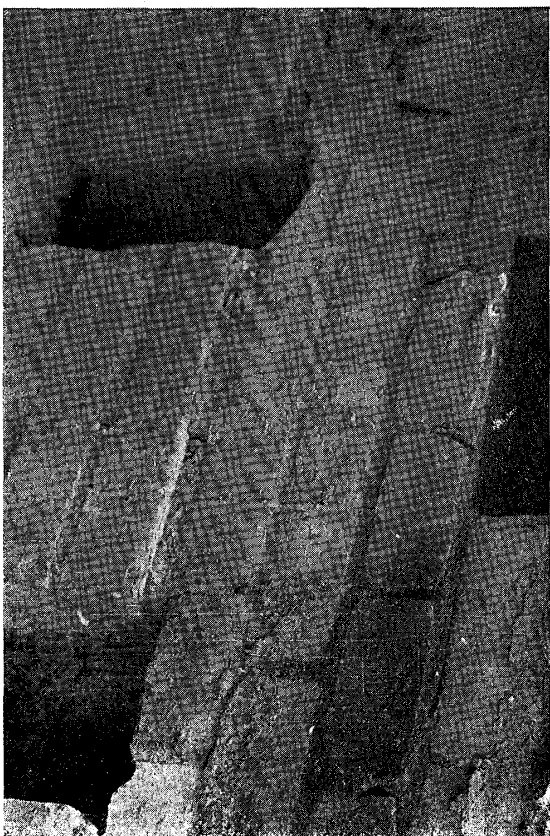

No.92

寫真第九二 日本橋區鏗橋際 桐山商店東北側

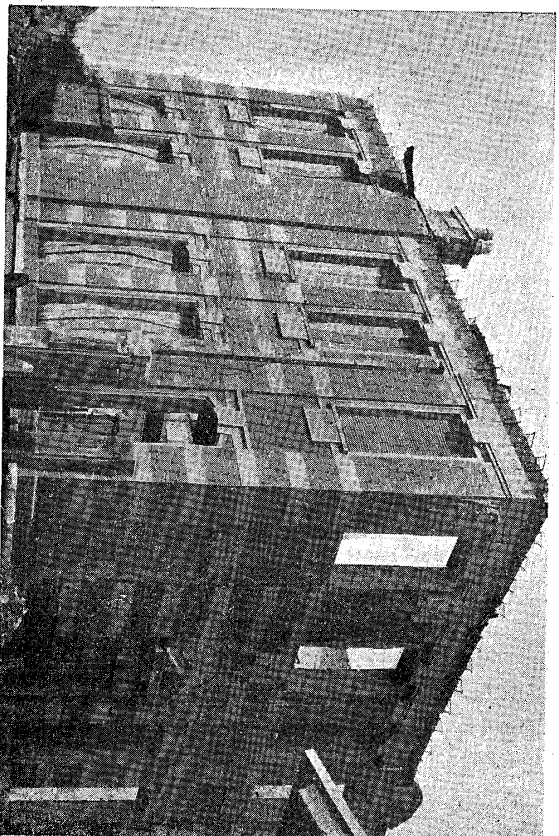

No.90 寫真第九〇 日本橋區 日本銀行俱樂部階下床

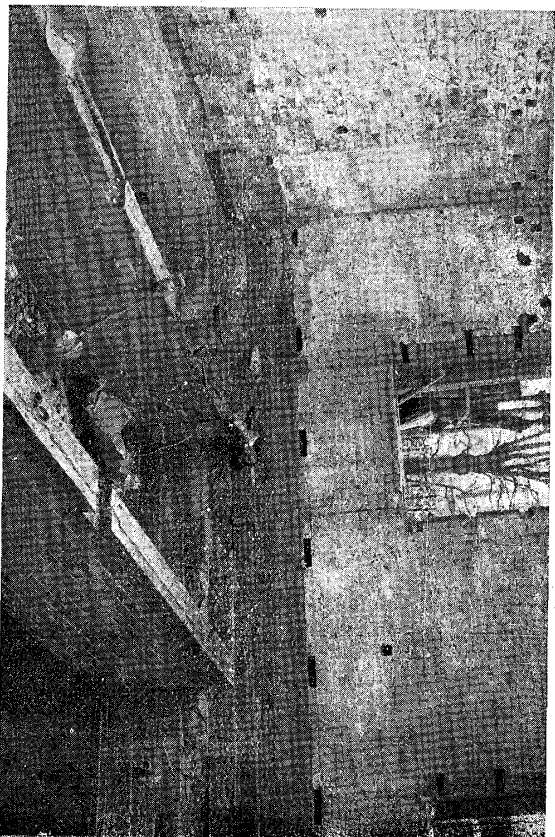

No.95 寫真第九五 日本橋區久松町 明治座



No. 93

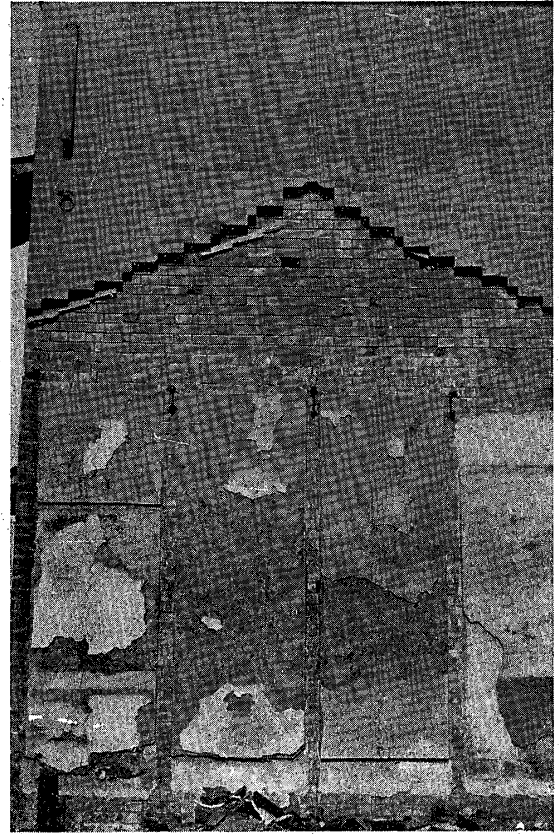

寫真第九三 日本橋區 桐山商店倉庫

No.96



寫真第九六 日本橋區兩國橋畔 永樂銀行兩國支店

No.94

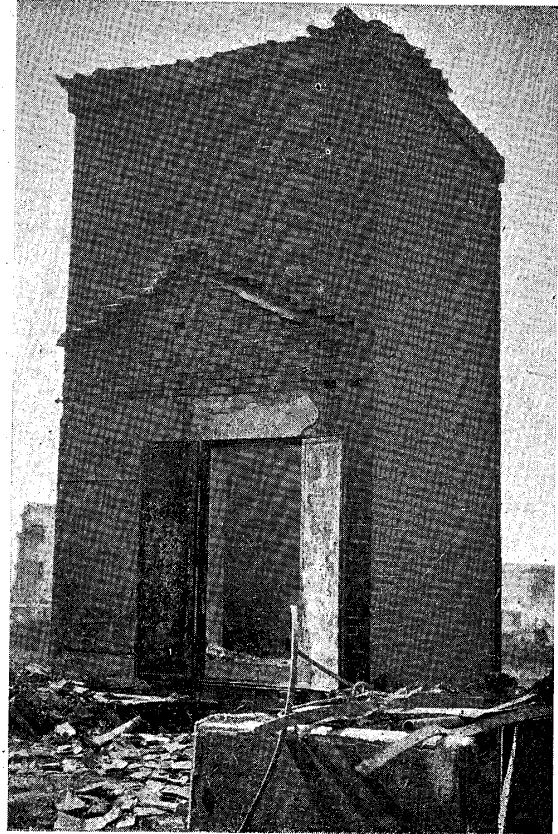

寫真第九四 日本橋區 桐山商店倉庫



No.99

寫真第九九 同 上 教室



No.97

寫真第九七 神田區一ツ橋 東京商科大学倉庫

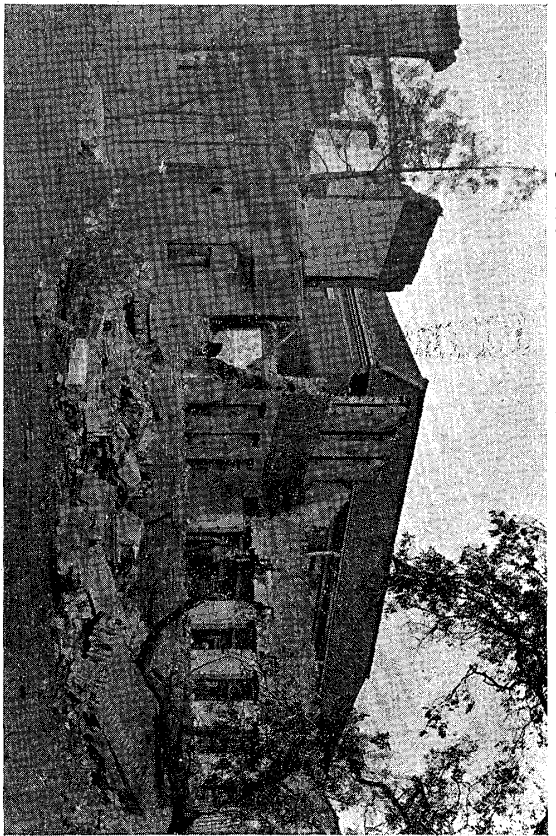

No.100

寫真第一〇〇

神田區今川小路 専修大学倉庫

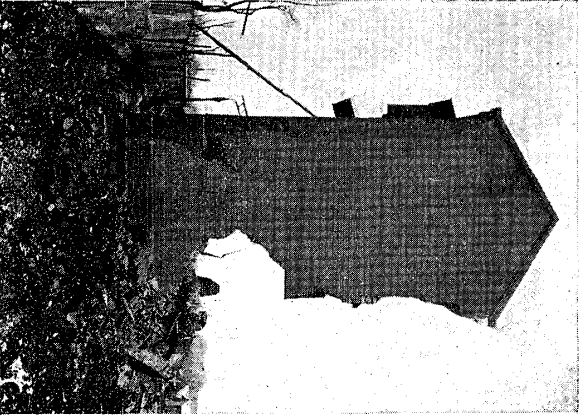

No.98

寫真第九八 同 上 教室廊下外壁

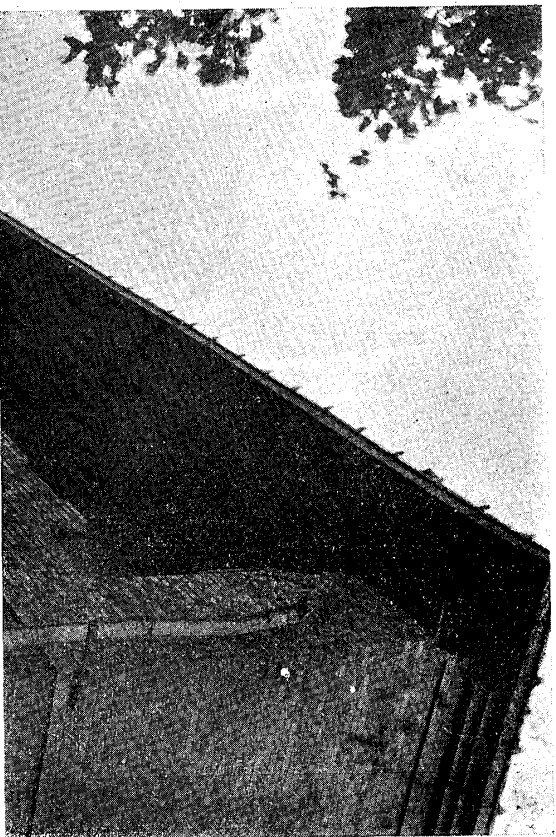

No.103 寫真第一〇三 神田區 駿河臺ニコラキ堂

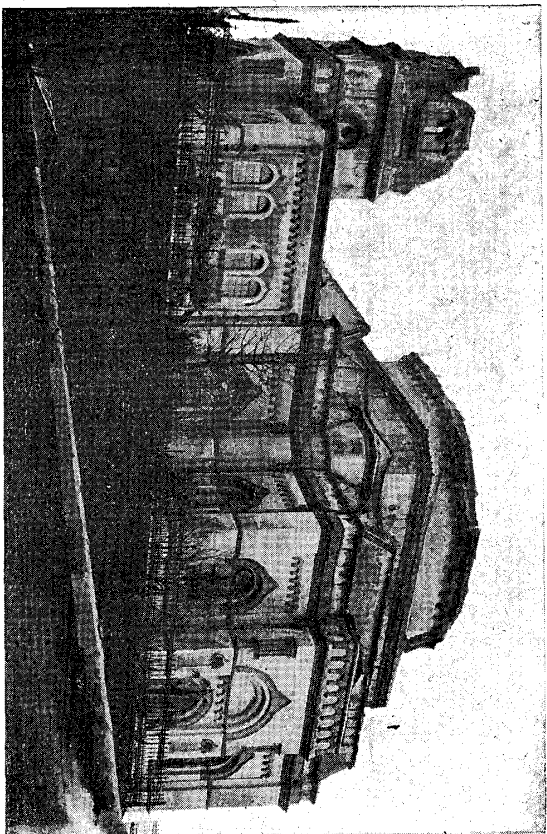

No.101 寫真第一〇一 神田區 神田郵便局

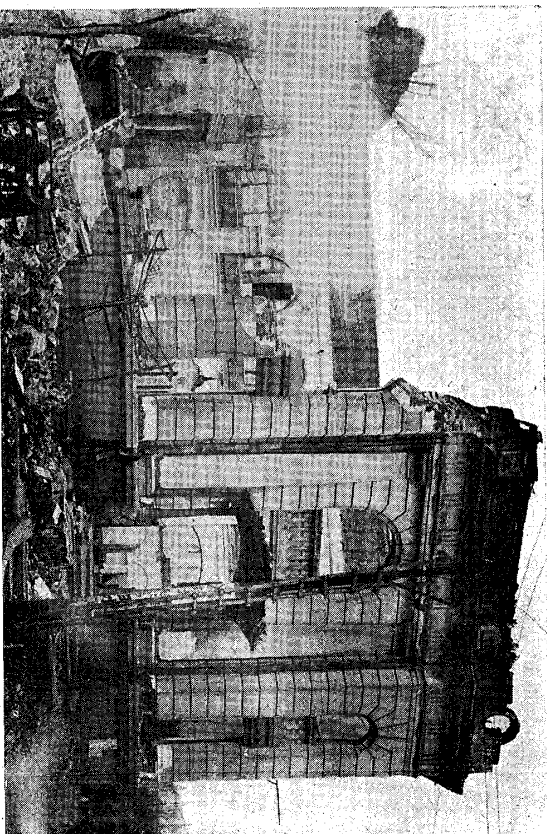

No.104 寫真第一〇四 同上 塔體ノ墜落セル破片

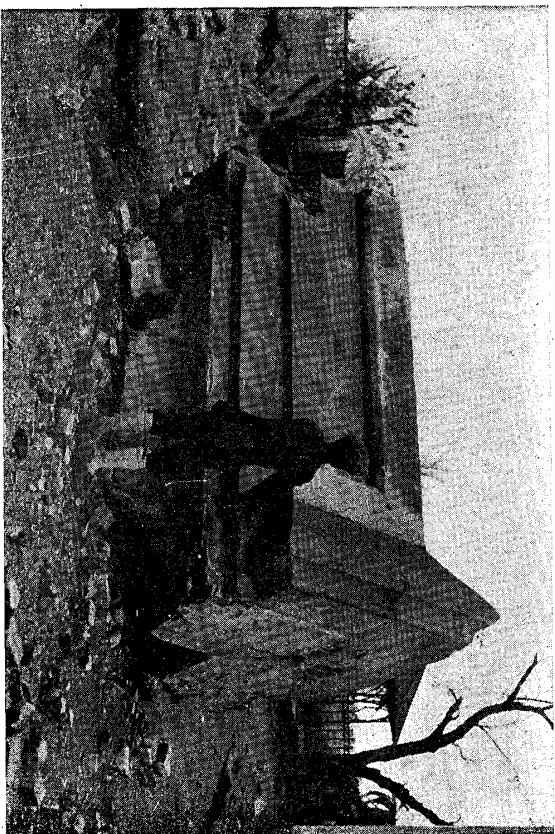

No.102 寫真第一〇二 神田區 神田郵便局

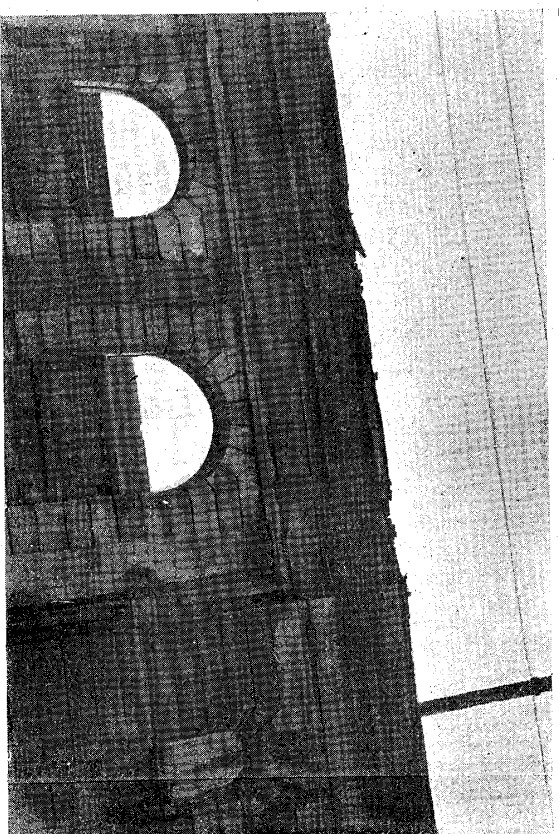



No.107 寫真第一〇七 神田區 波邊銀行



No.105 寫真第一〇五 同上 鐵柵(東方)ノ破壞

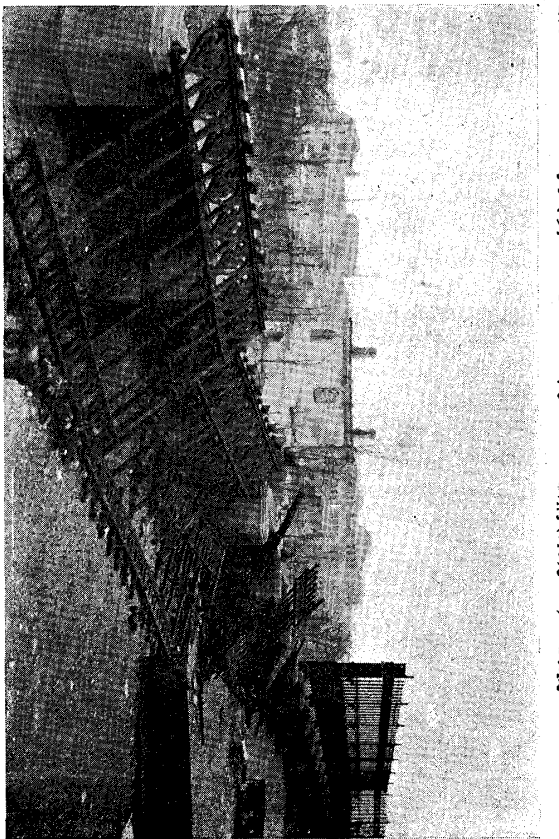

No.108

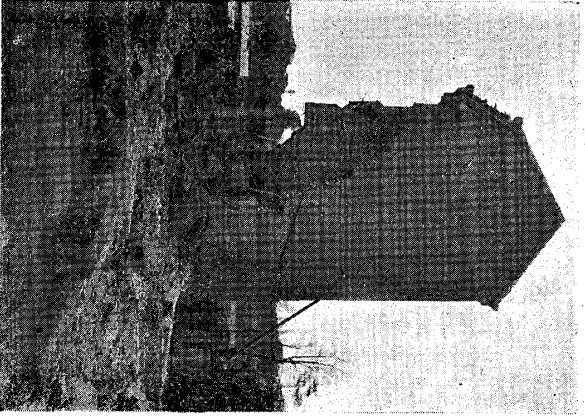

寫真第一〇八 神田區今川小路二丁目八 專修大學圖書室東側

No.106 寫真第一〇六 神田區錦町 神田區役所東南側

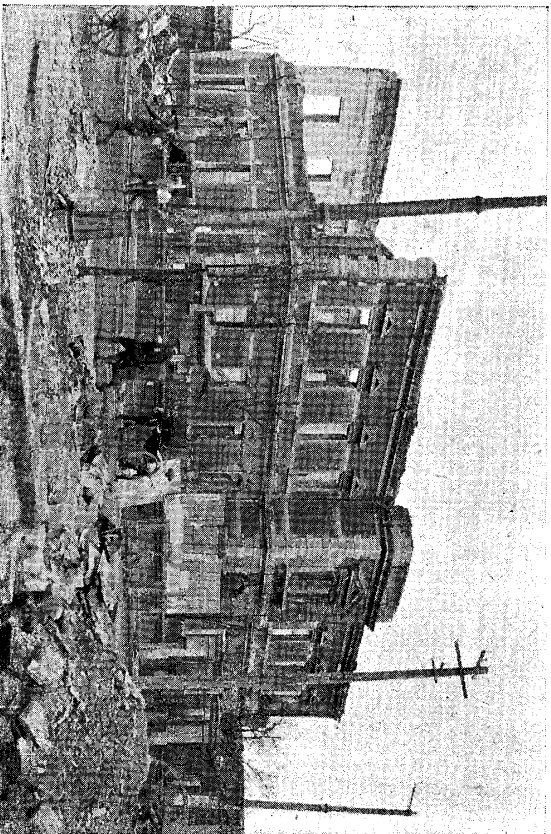



No.111 寫真第一一一一 淺草區藏前片町 青地氏邸

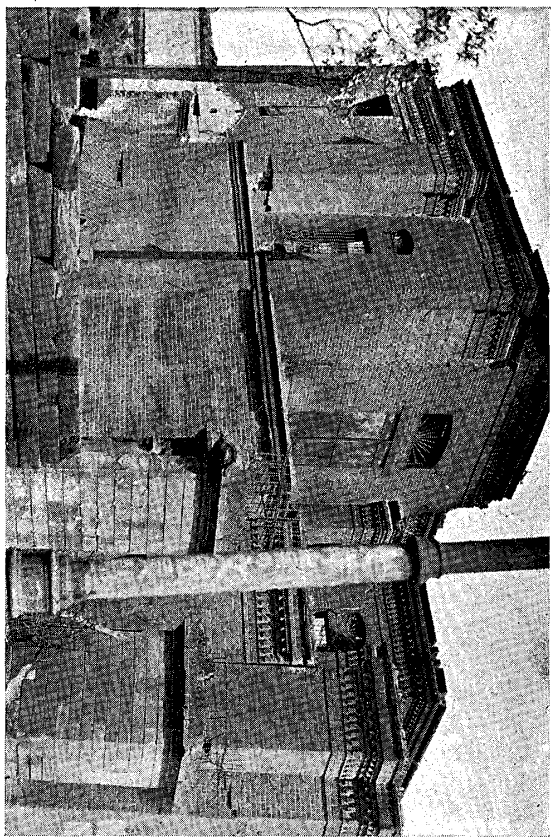

No.109 寫真第一〇九 淺草區藏前片町 青地氏邸東側

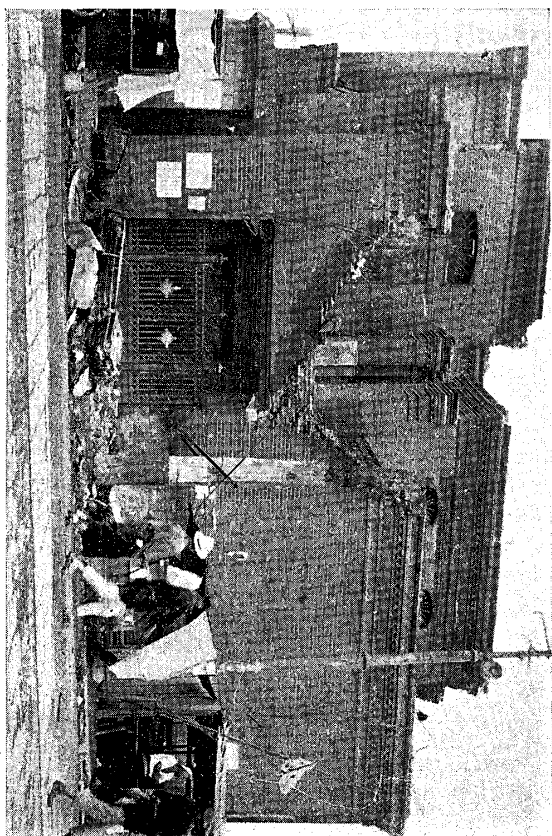

No.112 寫真第一一一二 淺草區藏前片町 山吉、青地兩邸ノ全景

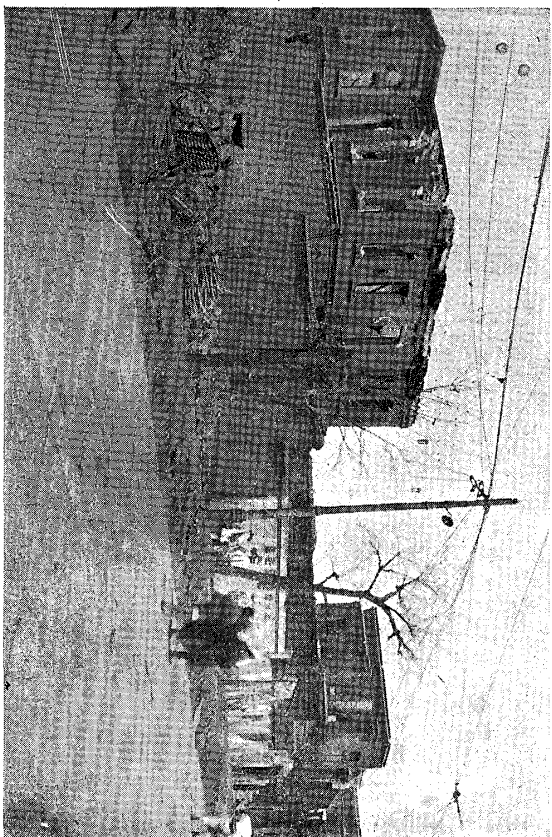

No.110 寫真第一一〇 淺草區藏前片町 山吉商店東側

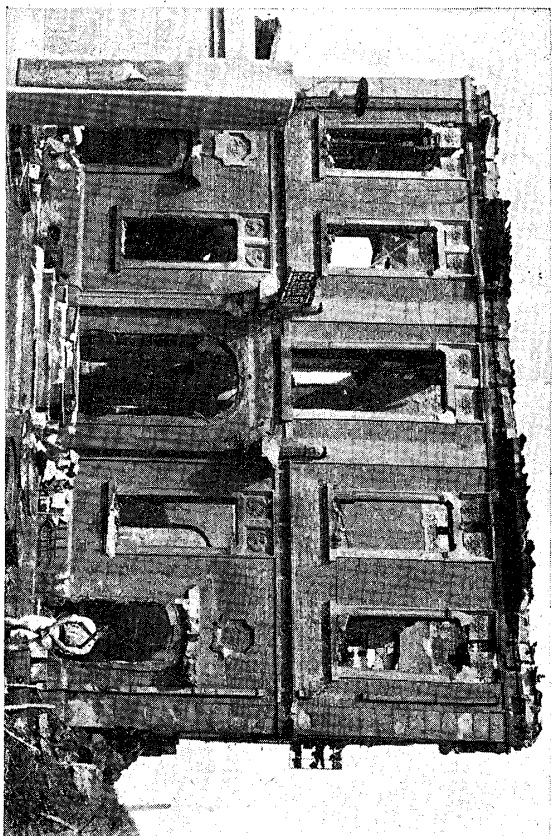

No.115 寫真第一一五 淺草區藏前 煙草專賣局背面

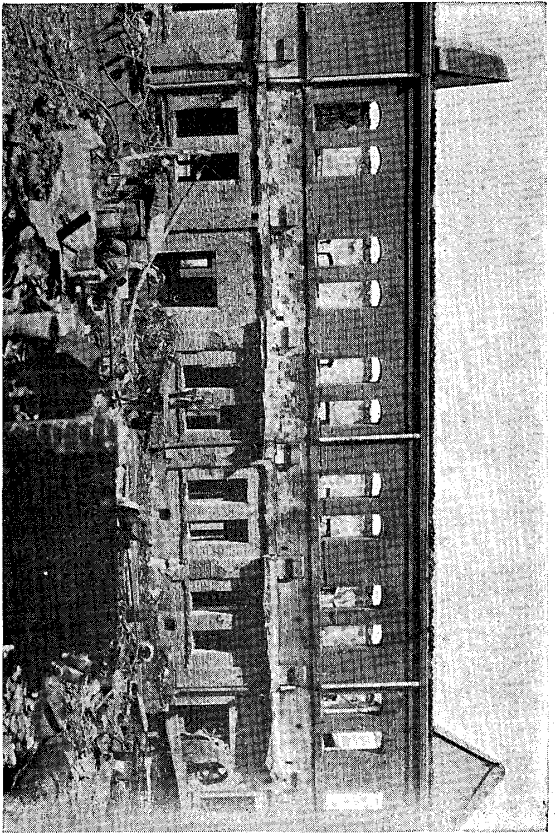

No.116 寫真第一一六 淺草區藏前 煙草專賣局工場南側

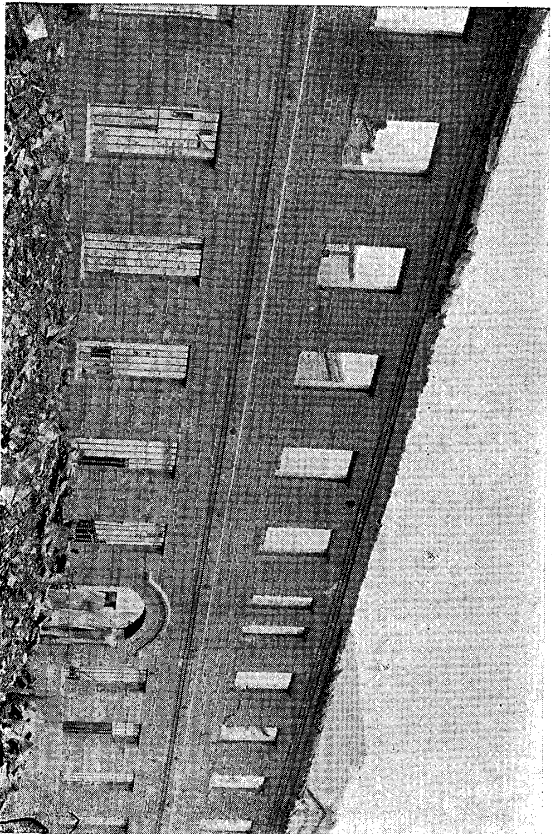

No.113 寫真第一一三 淺草區千束町二丁目 料理店草津ノ界

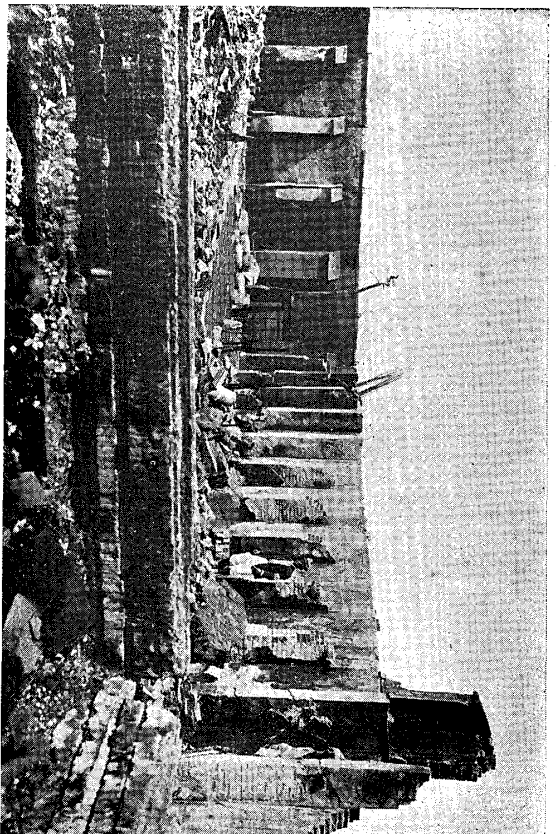

No.114 寫真第一一四 淺草區千束町二丁目 附近ノ界

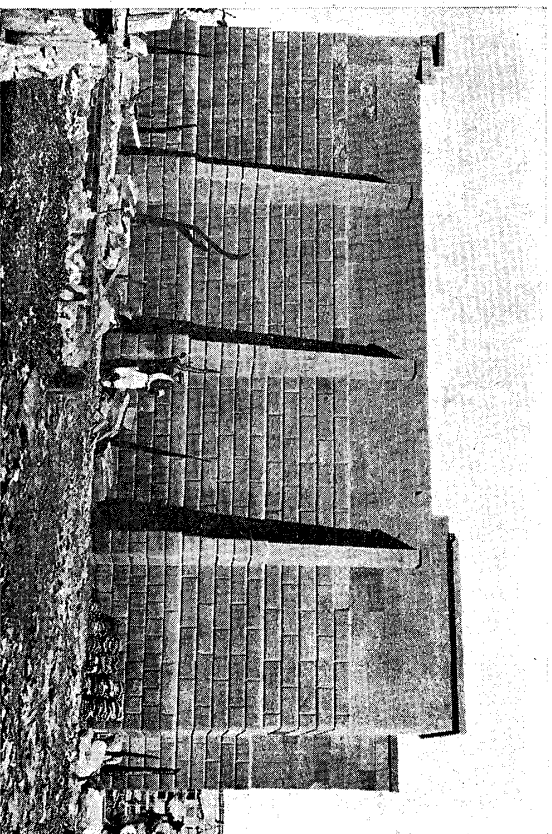



No.119

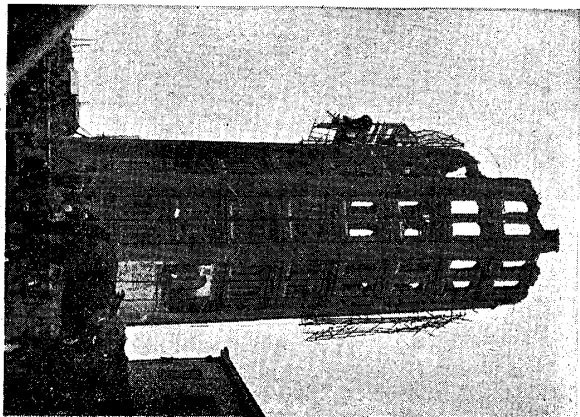

寫真第一一九 淺草公園 後雲閣

No.117

寫真第一一七

淺草區藏前 東京高等工業學校

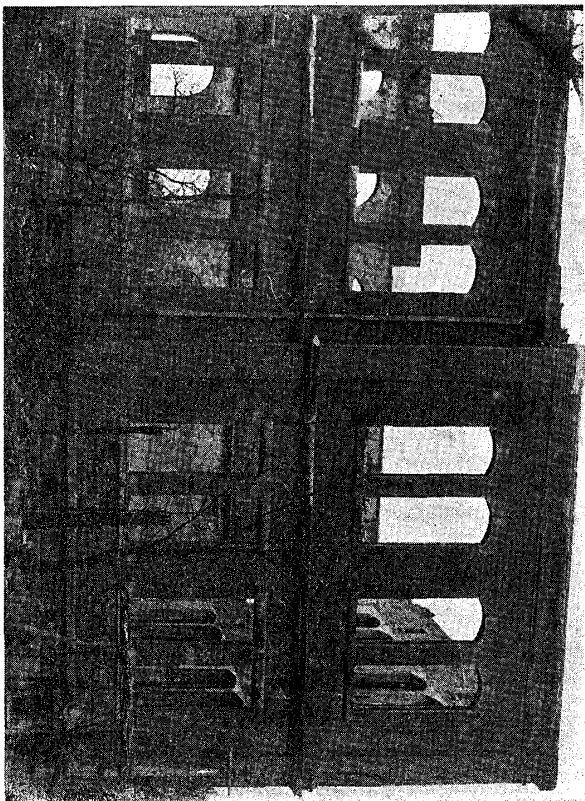

No.120 寫真第一二〇 淺草區七軒町 明石製作所東南側

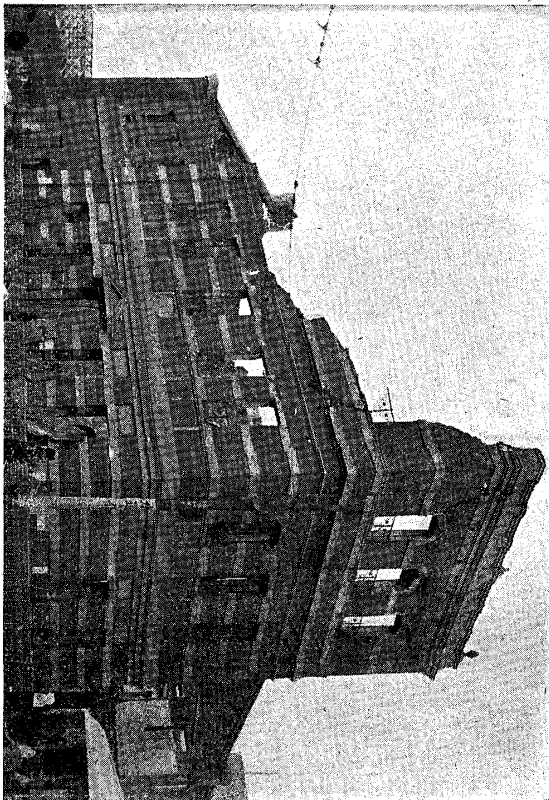

No.118

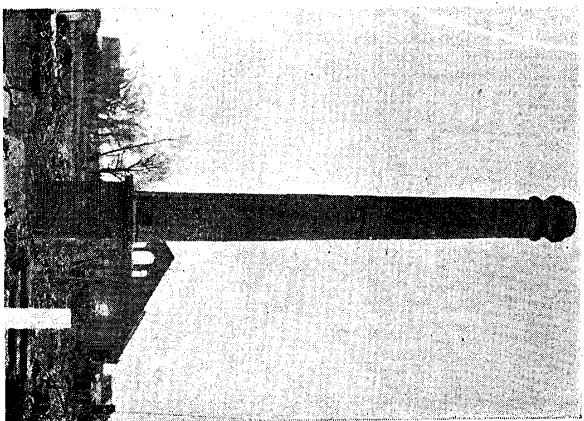

寫真第二一八 淺草區藏前 東京高等工業學校 煙突

No.123

寫真第一二三

本所區中之柳葉平  
日本自轉車製造株式會社工場

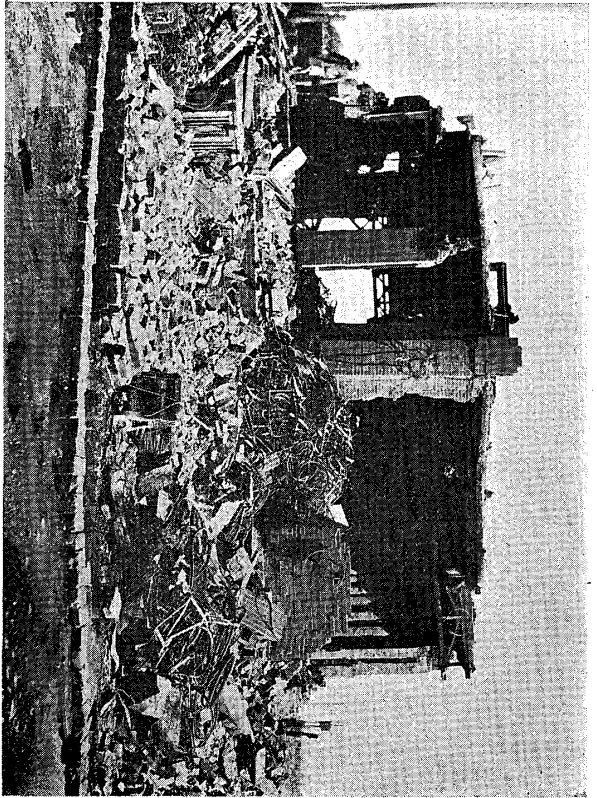

No.124

寫真第一二四 同上 內部

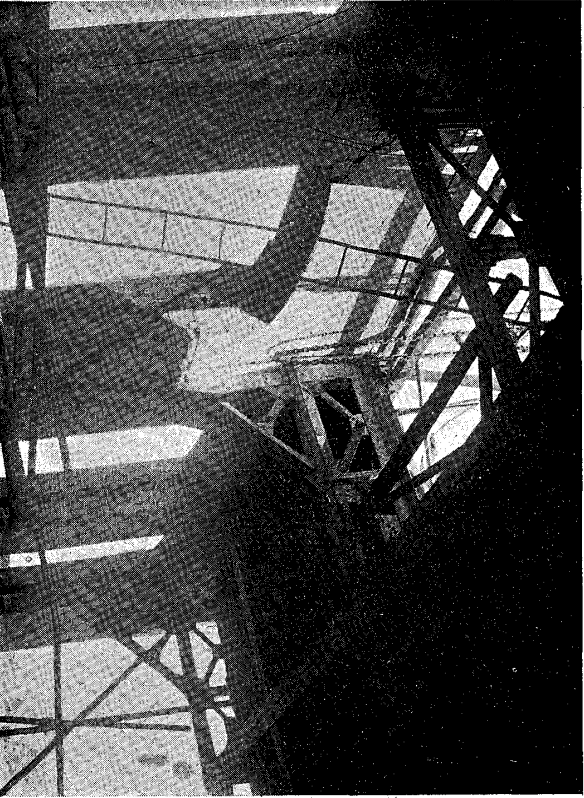

No.121

寫真第一二一

本所區緣町日進銀行  
本所支店 南正面

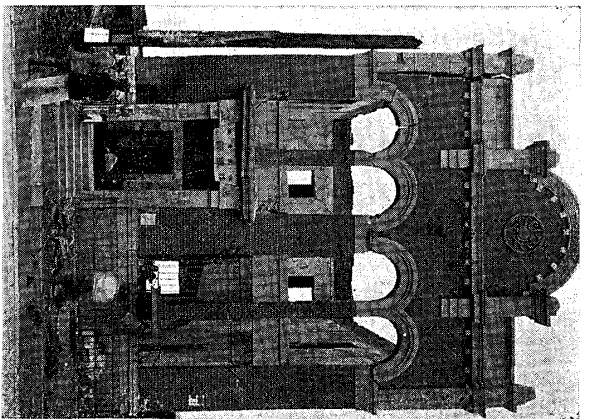

No.122

寫真第一二二

本所區柳島町  
精工舍工場 南側

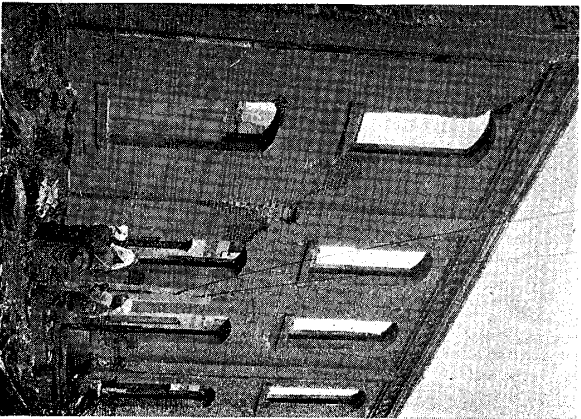

No.127

寫真第一二七

本所區中ノ郷業 平一七一一  
大日本自轉車製造株式會社

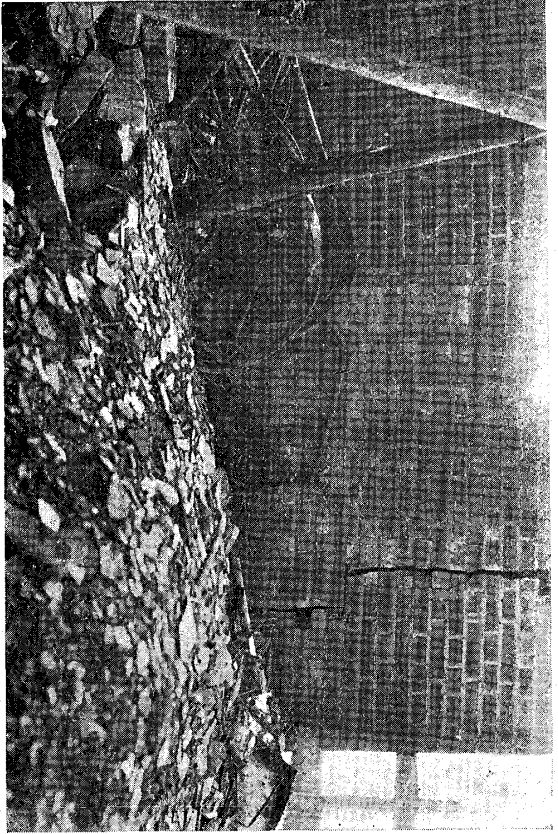

No.125

寫真第一二五

本所區八軒町 神谷酒造會社工場南側

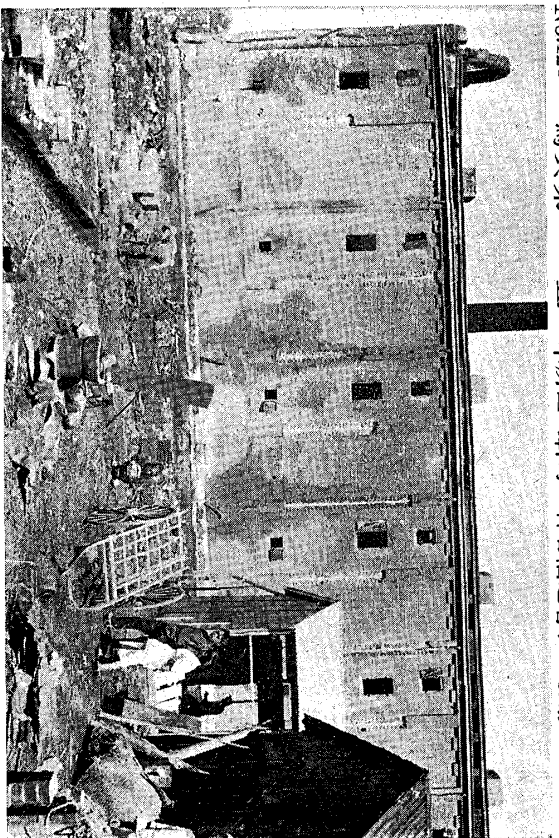

No.128

寫真第一二八 同上工場

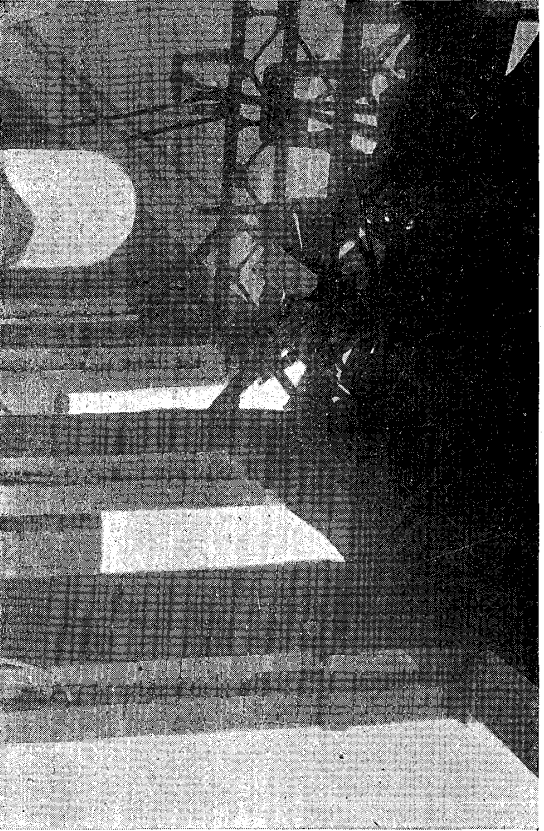

No.126

寫真第一二六

府下總戶町 日清紡績株式會社  
第一工場内部

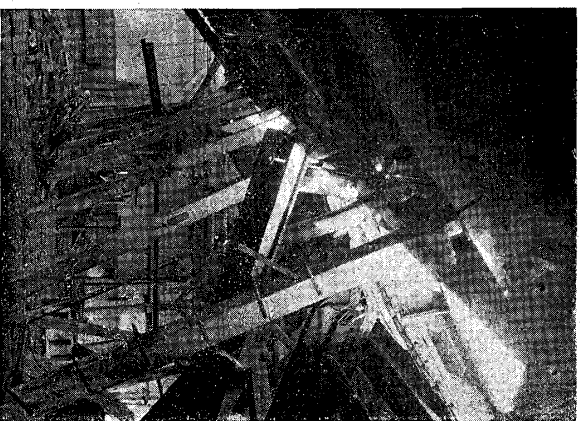



No.131 寫真第一三一 本所區 「サツポロビール」工場

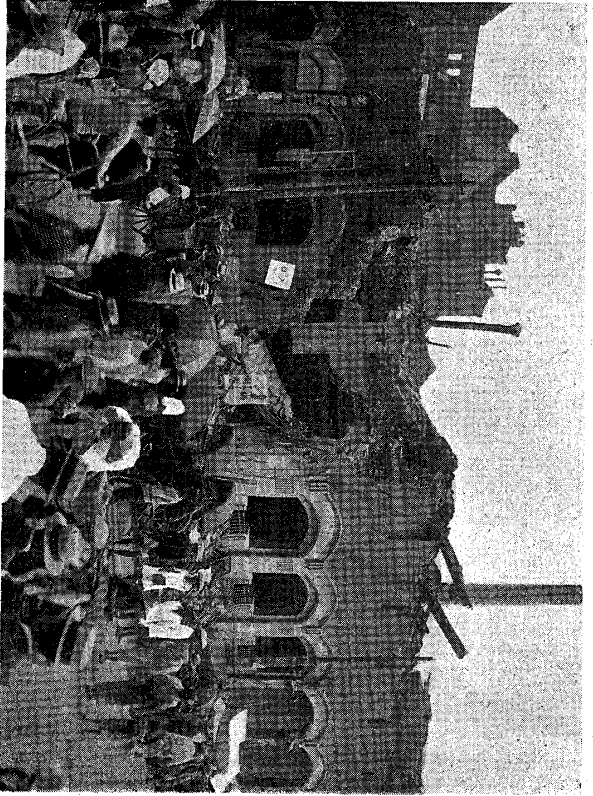

No.129 寫真第一二九 本所區向島 羽田調帯株式會社機織部

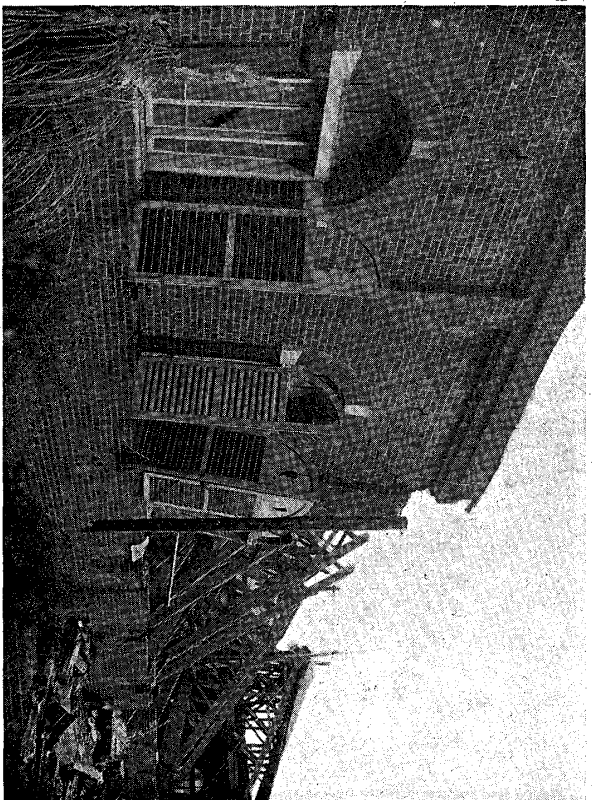

No.132

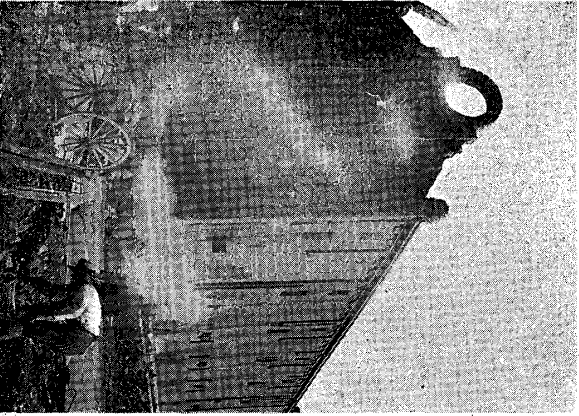

寫真第一三二 本所區八軒町 神谷酒造所

No.130

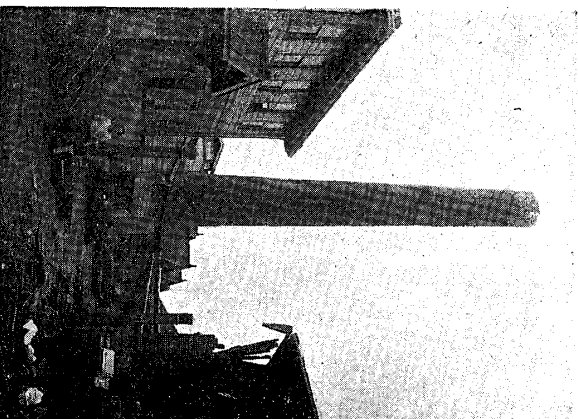

寫真第一三〇 本所區向島 株式會社燧突 隅田川工業

No.135 寫真第一三五 本郷區泰木町 本郷座

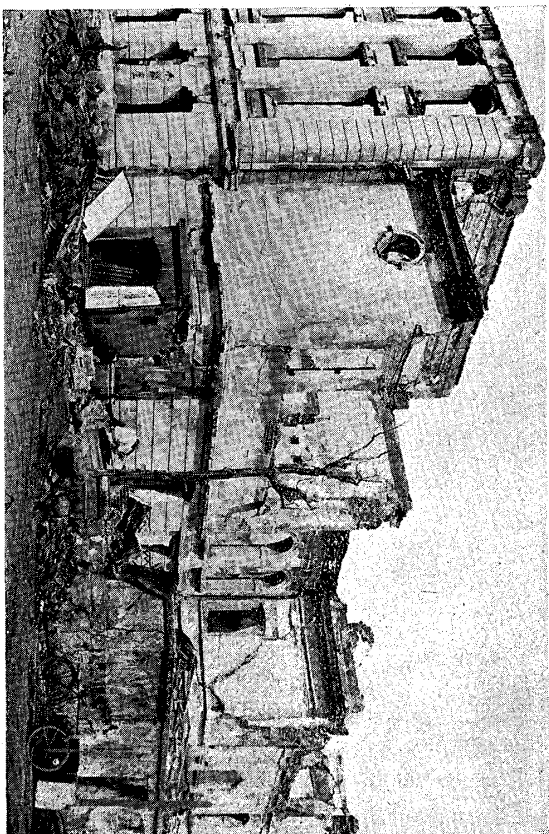

No.136 寫真第一三六 本郷區龍岡町 本郷區役所

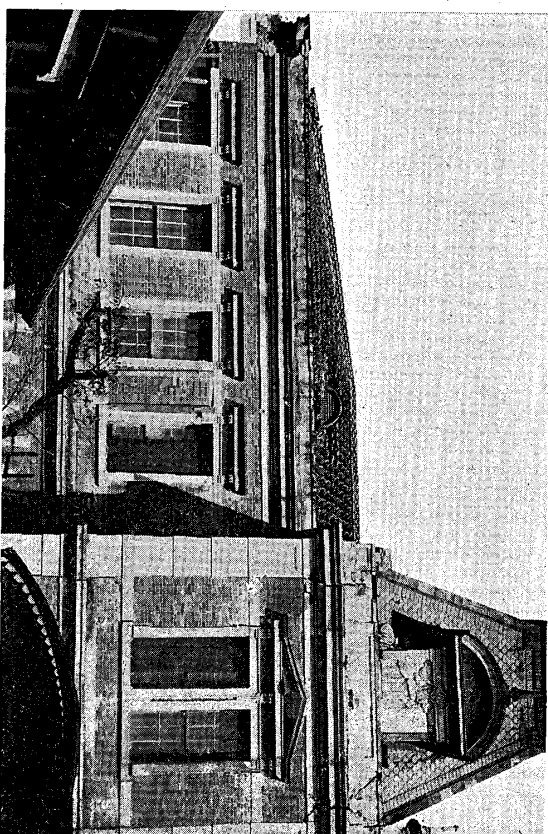

No.133 寫真第一三三 下谷區上野公園 帝室博物館南正面

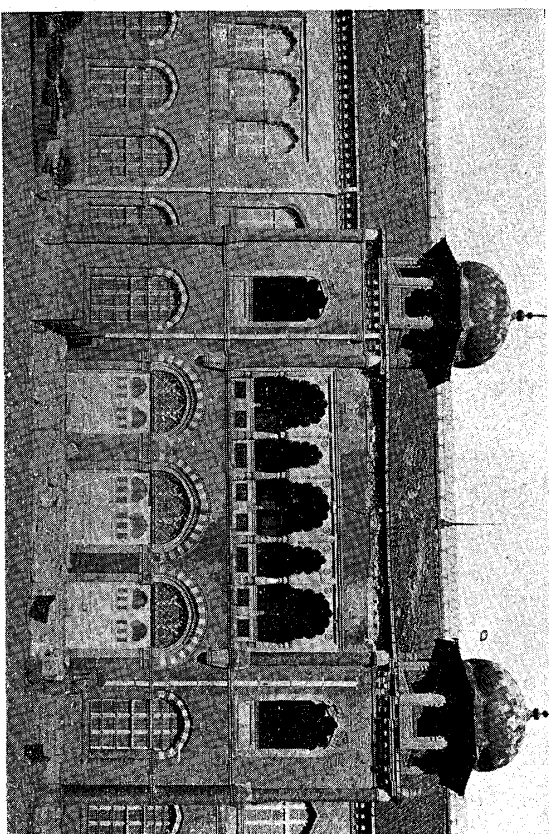

No.134 寫真第一三四 下谷區上野公園 帝室博物館第二號館西妻

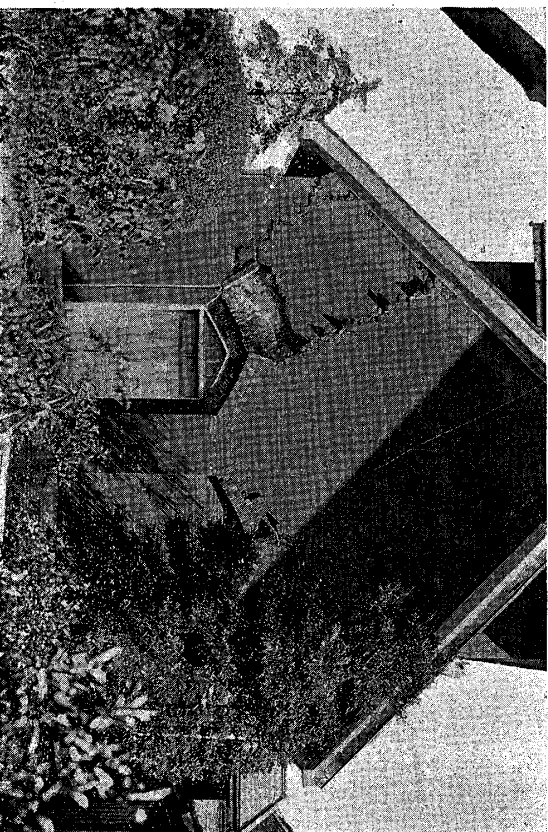

No.139 寫真第一三九 本郷區 東京帝國  
大學法文學部教室

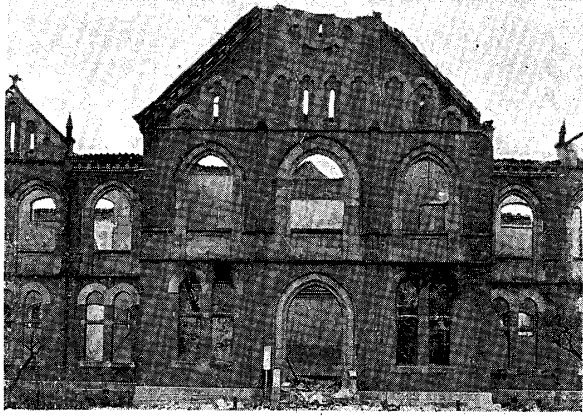

No.137

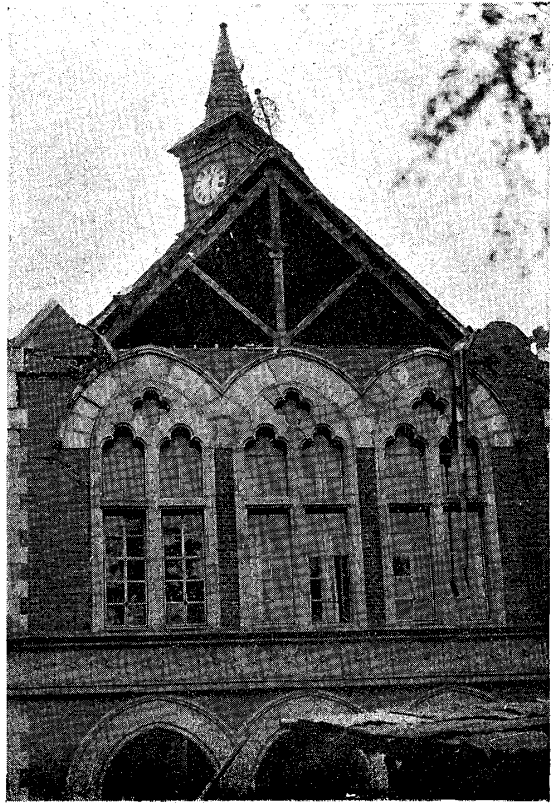

寫真第一三七 本郷區 東京帝國大學工學部教室

No.140

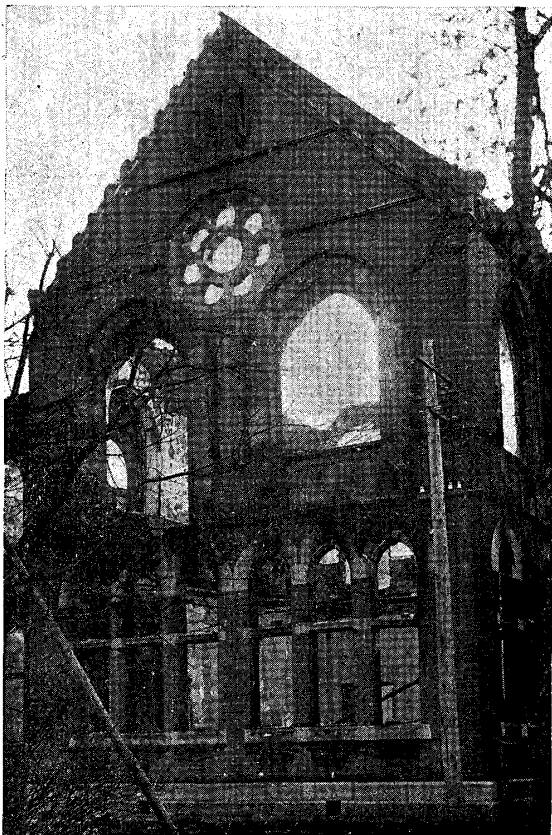

寫真第一四〇 同上

No.138



寫真第一三八 同上



No.143 寫真第一四三 本郷區 東京帝國大學工學部教室

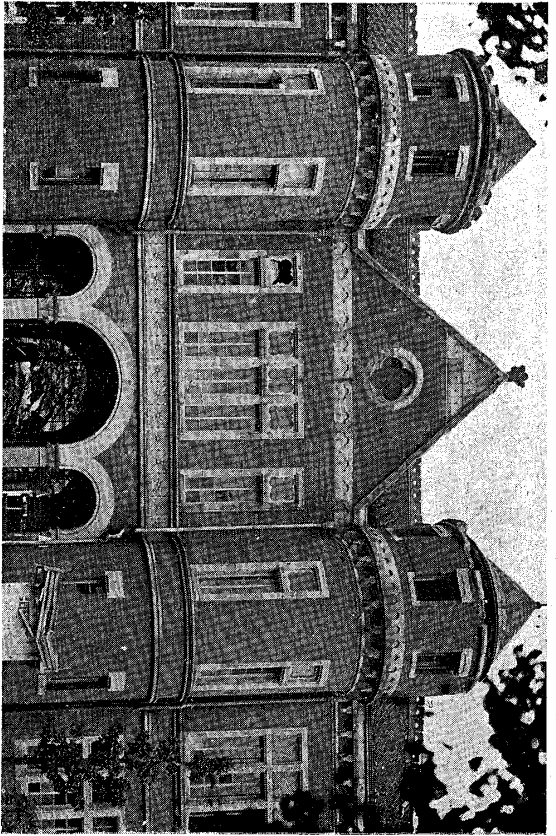

No.141 寫真第一四一 本郷區 東京帝國大學法文學部教室兩側切妻

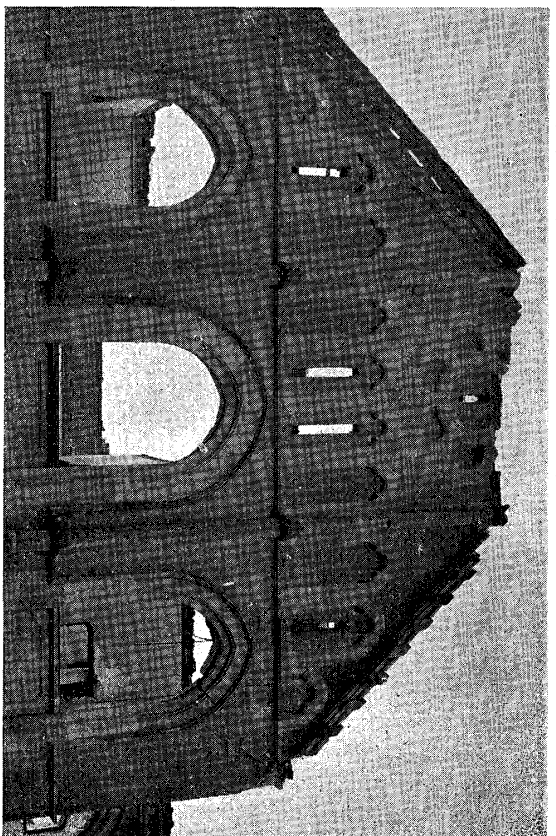

No.144

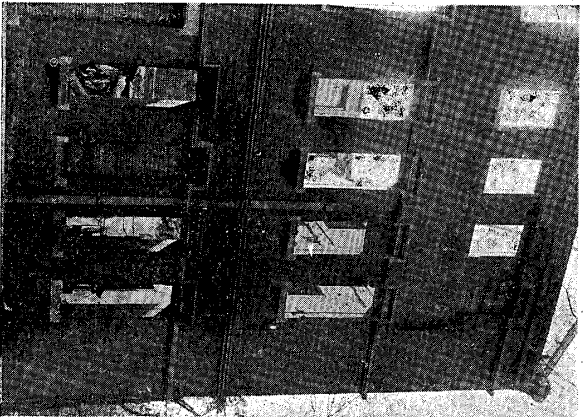

寫真第一四四 本郷區 東京帝國大學圖書館

No.142 寫真第一四二 本郷區 東京帝國大學法學部教室

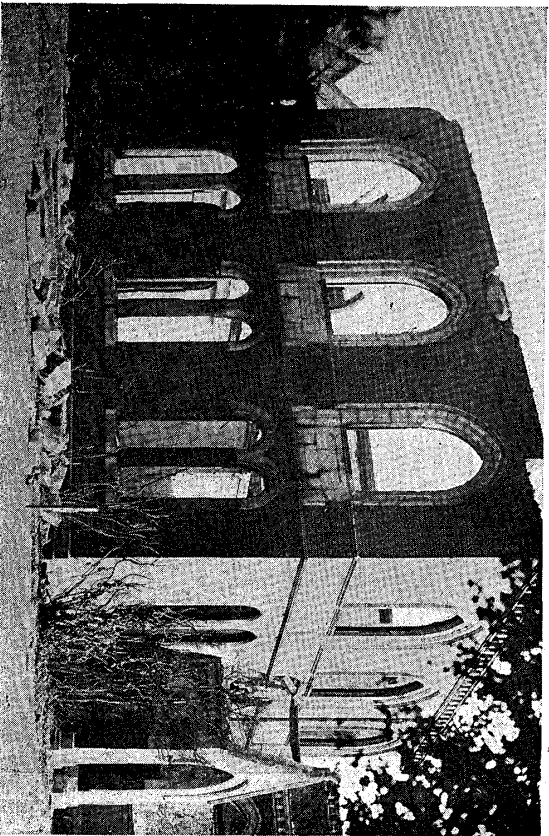

No.145

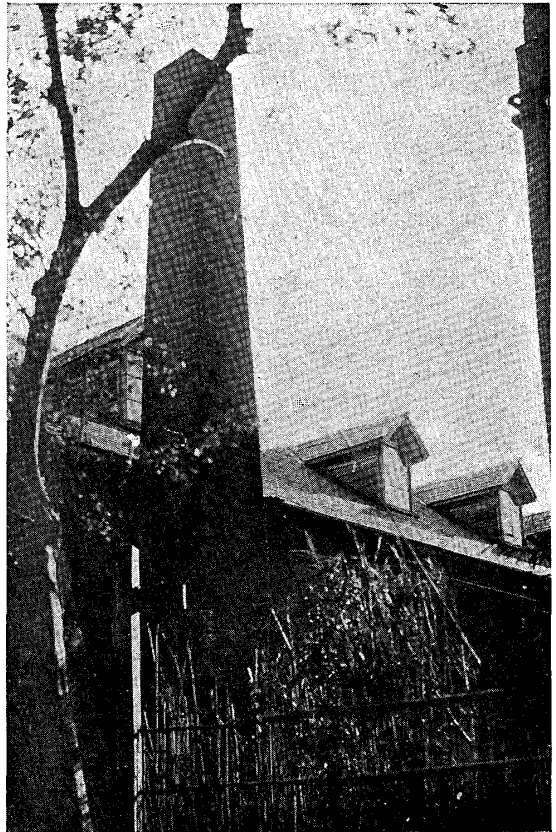

寫真第一四五 本郷區 東京帝國大學工學部材料試驗室煙突

No.147 寫真第一四七 本郷區 東京帝國大學工學部熱機關實驗室

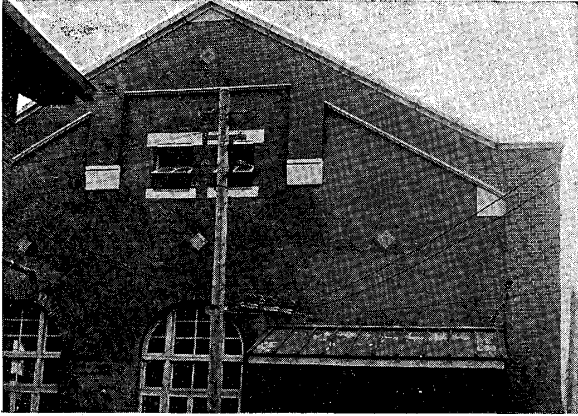

No.148

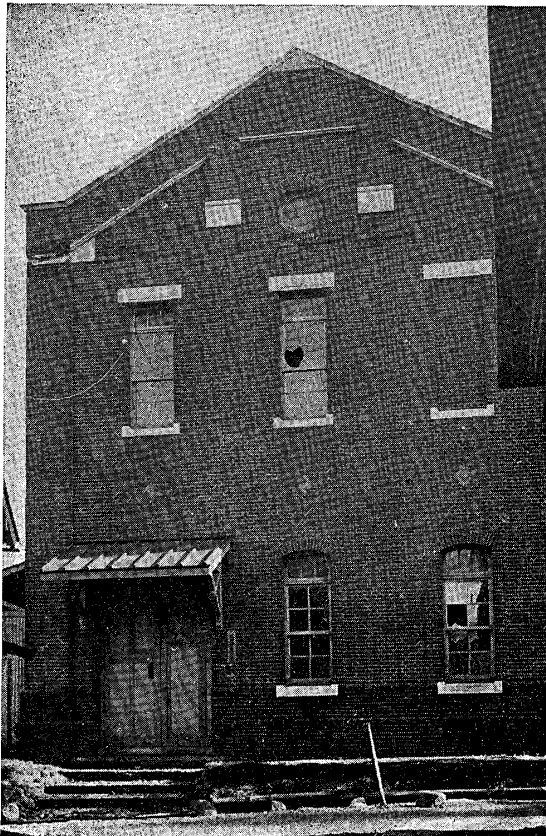

寫真第一四八 同上

No.146

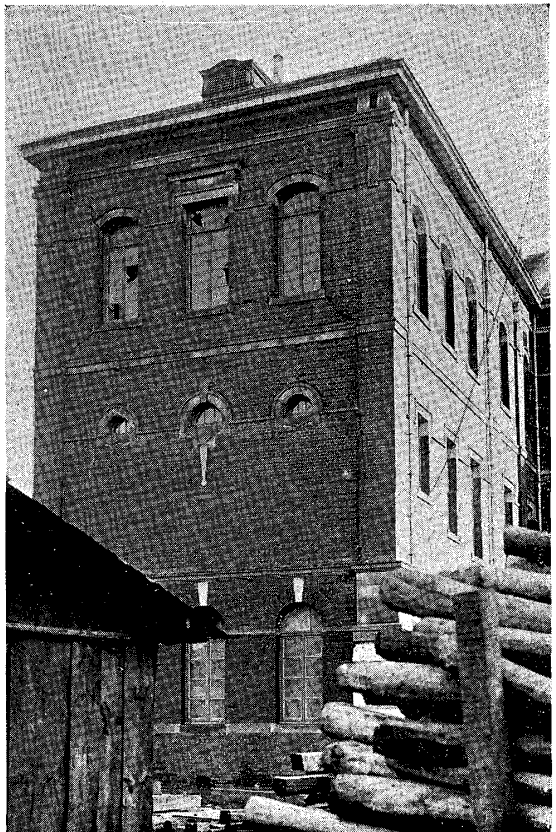

寫真第一四六 本郷區 東京帝國大學理學部教室 背部

No.151

寫真第一五一 本郷區 第一高等學校廊下

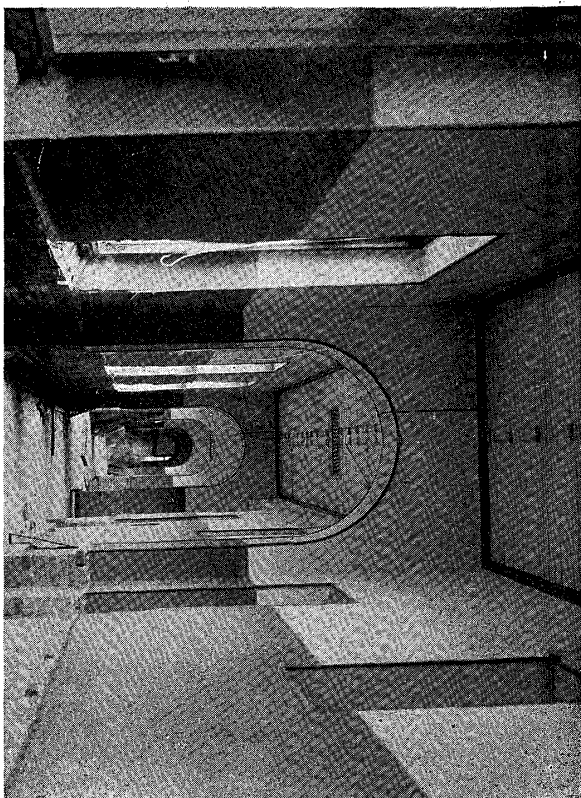

No.149

寫真第一四九 本郷區 中央「キリスト」教會內部

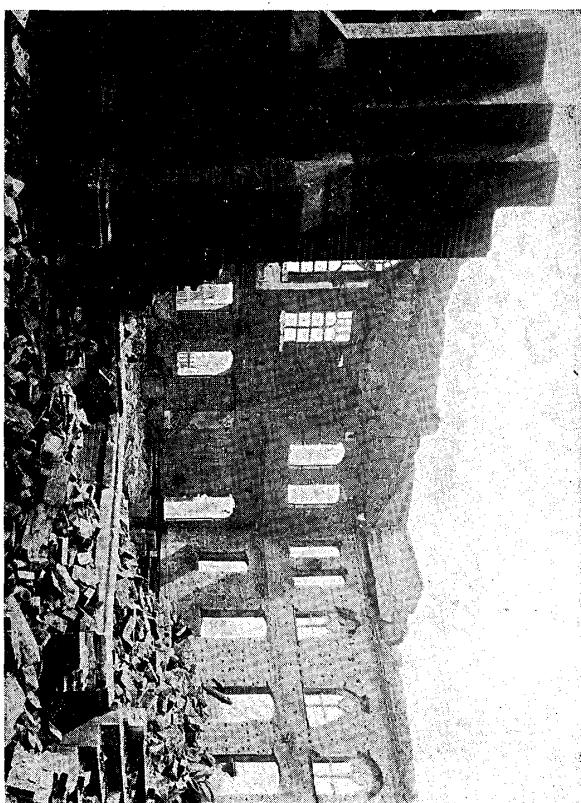

No.152

寫真第一五二 本郷區 第一高等學校

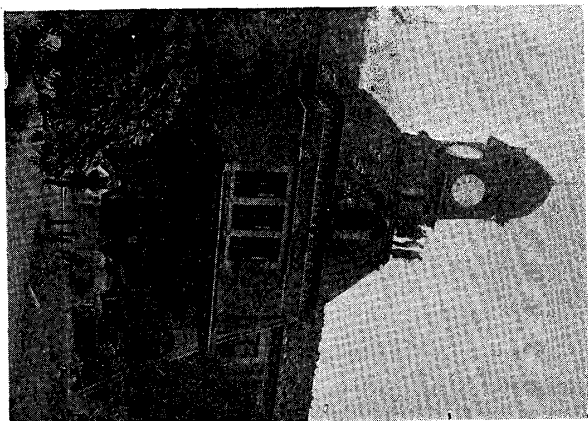

No.150

寫真第一五〇 本郷區 東京帝國大學法文學部教室

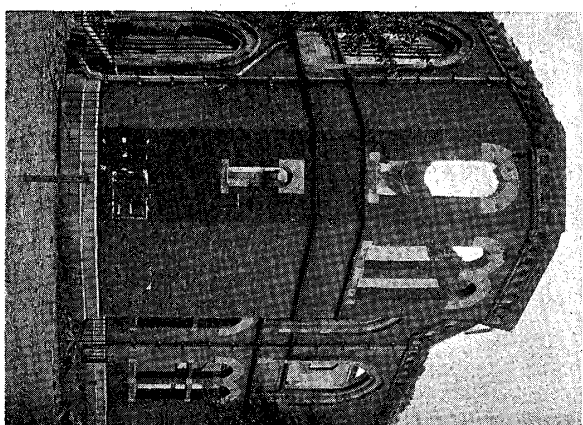



No.155 寫真第一五五 同上 本館教室內部

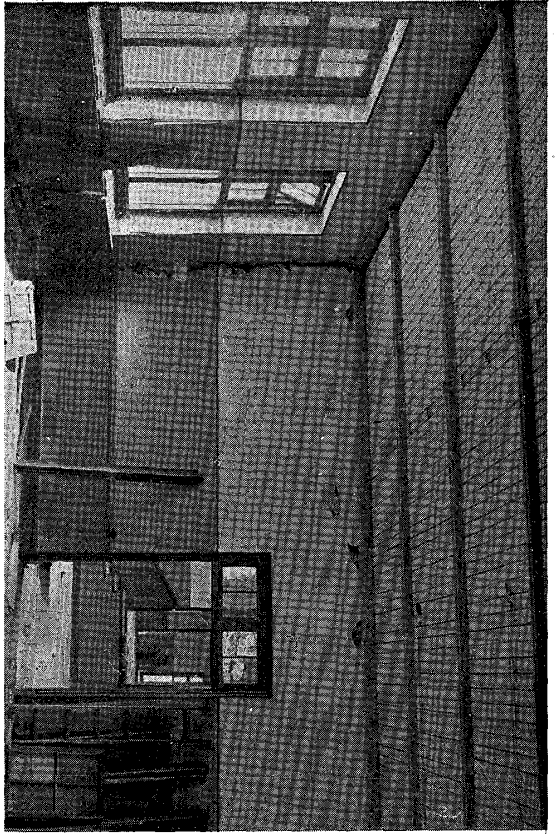

No.153 寫真第一五三 本郷區 第一高等學校物理化學實驗室

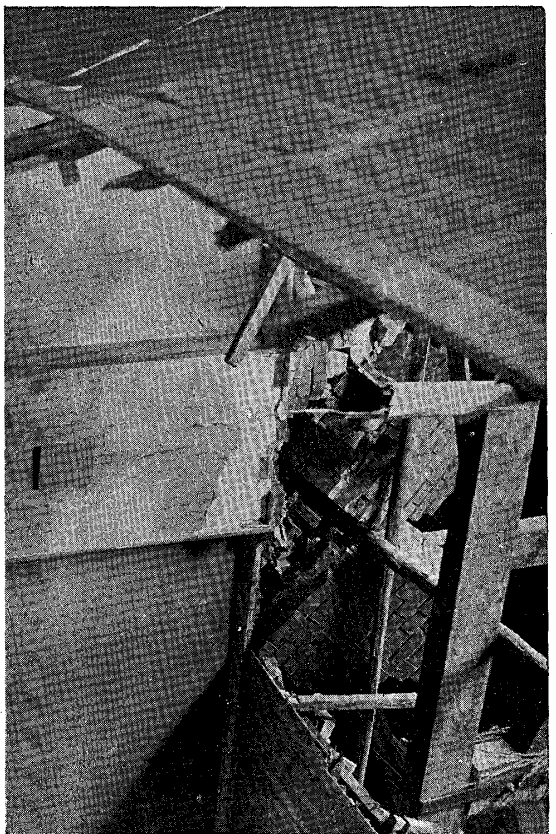

No.156

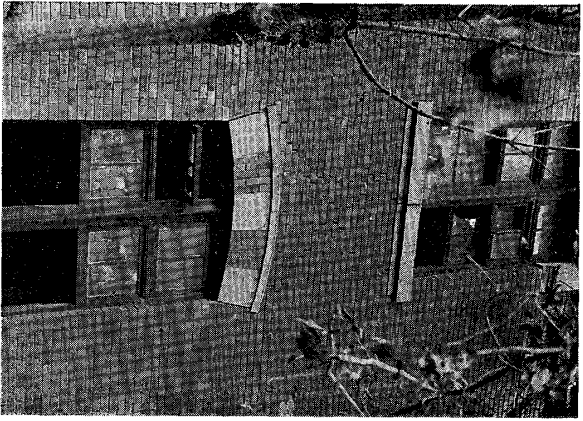

寫真第一五六 同上 本館右側基礎沈下ノ部分

No.154

寫真第一五四 同上 外部

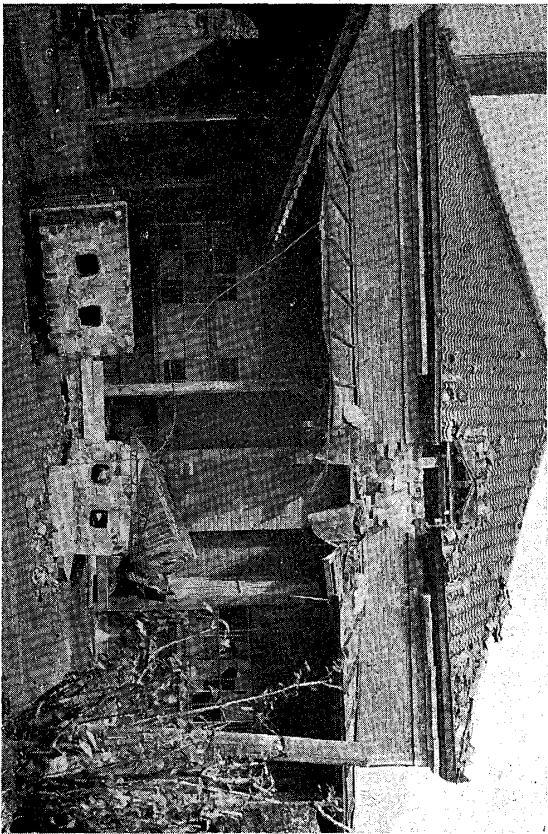

No.159 寫真第一五九 小石川區傳通院前 西川商店北正面

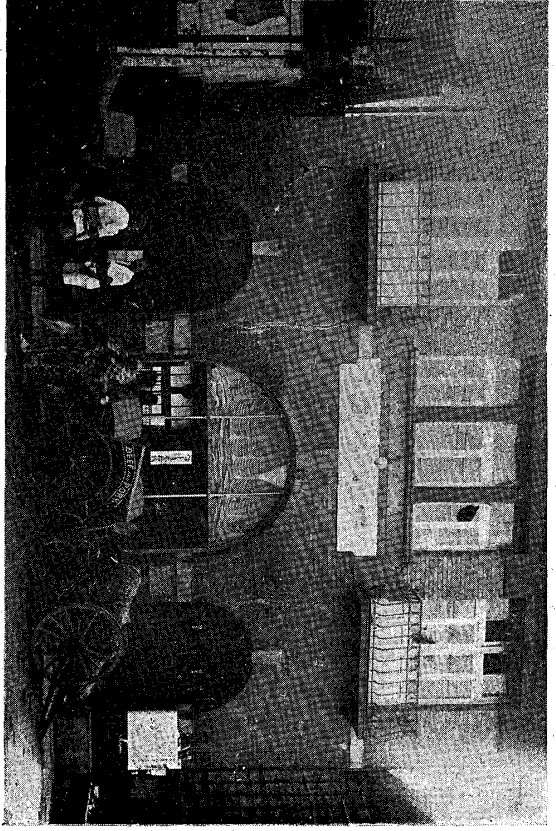

No.157 寫真第一五七 小石川區久堅町 博文館工場

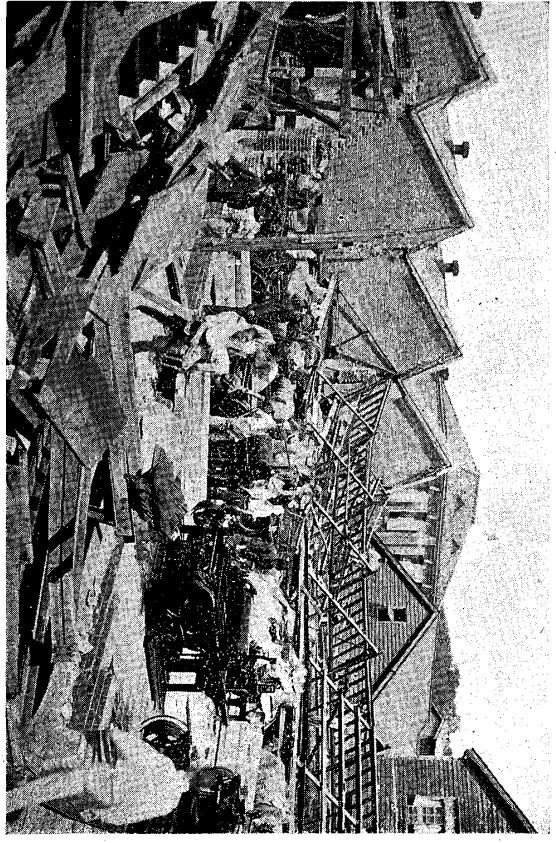

No.160 寫真第一六〇 本郷區春日町 東京市電氣局春日町變電所

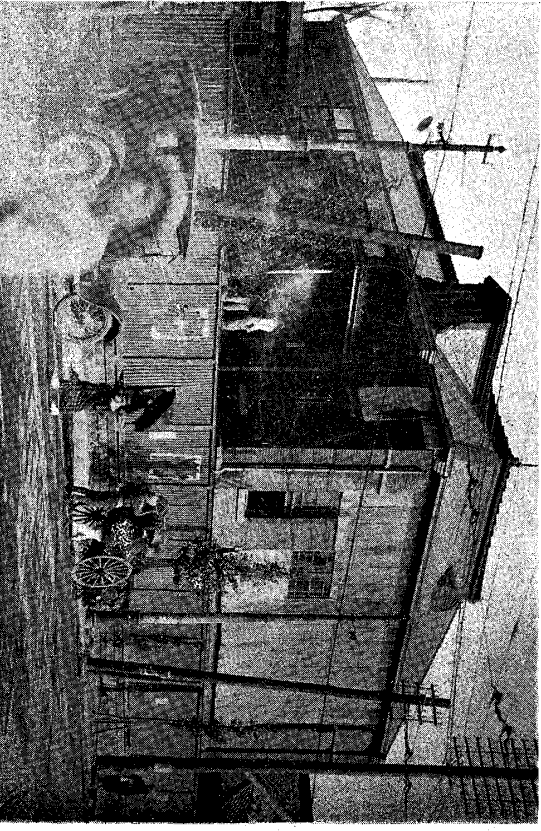

No.158 寫真第一五八 同上 內部

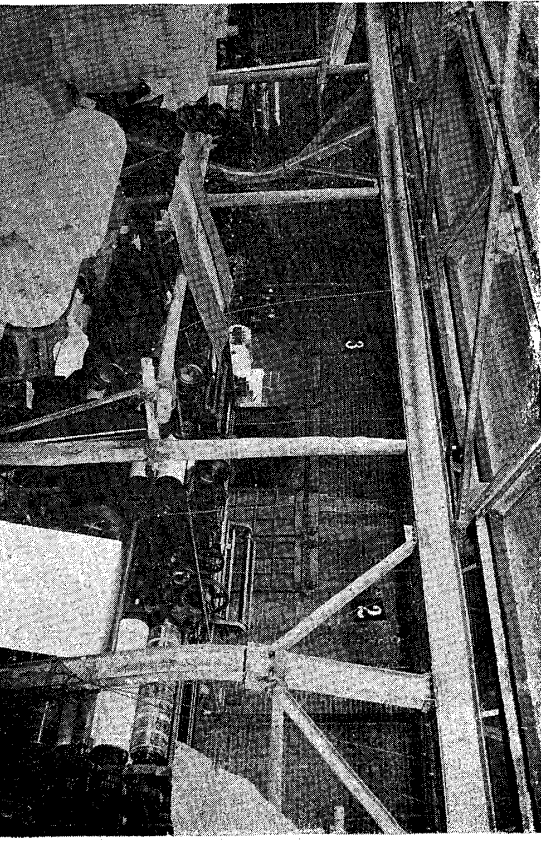



No.163 寫真第一六三 小石川區自由臺 女子大學校講堂北側

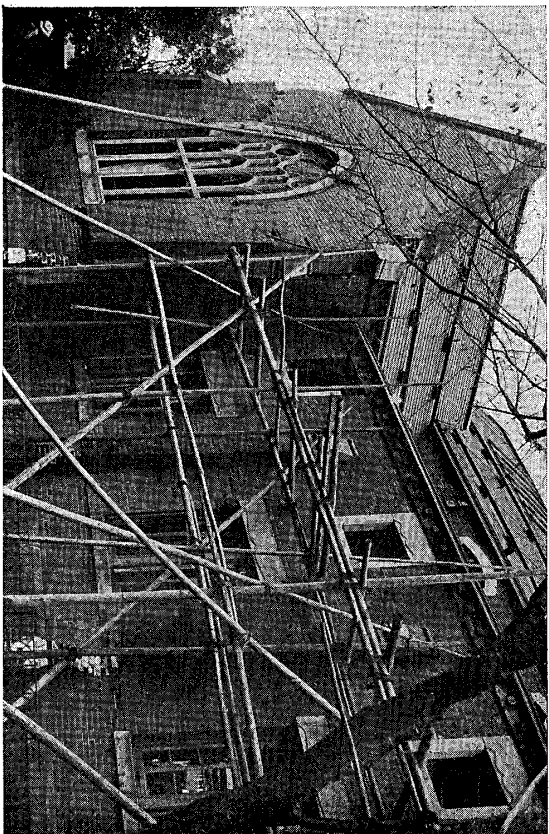

No.161 寫真第一六一 小石川區雜司ヶ谷 女子大學校講堂全景

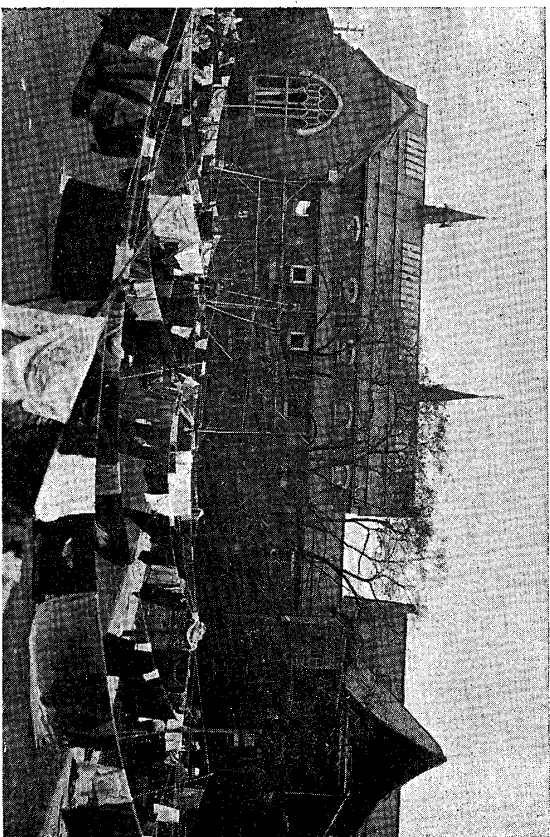

No.164 寫真第一六四 同上 內部

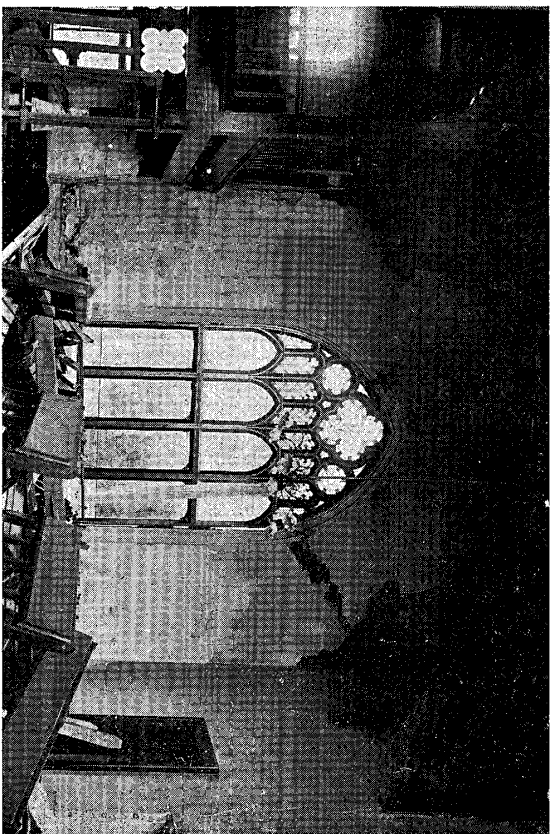

No.162 寫真第一六二 小石川區雜司ヶ谷 女子大學校講堂內部

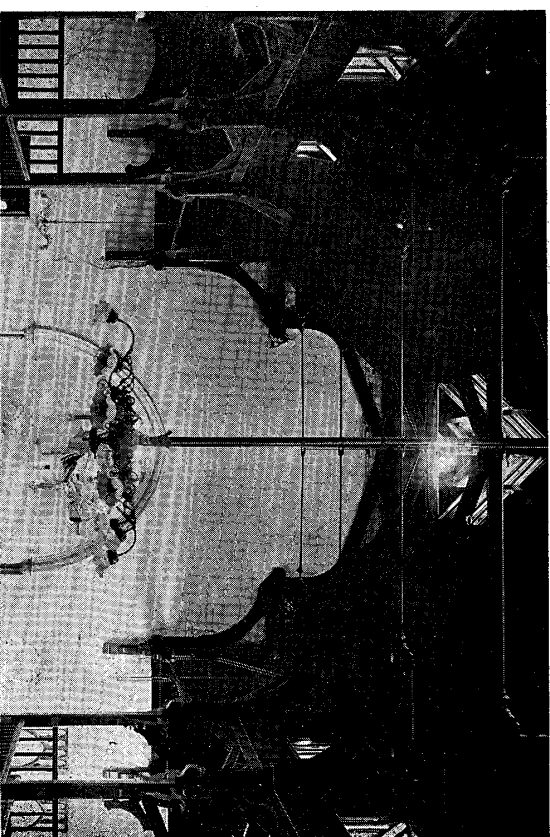

No.167 寫真第一六七 同上 家政館西妻

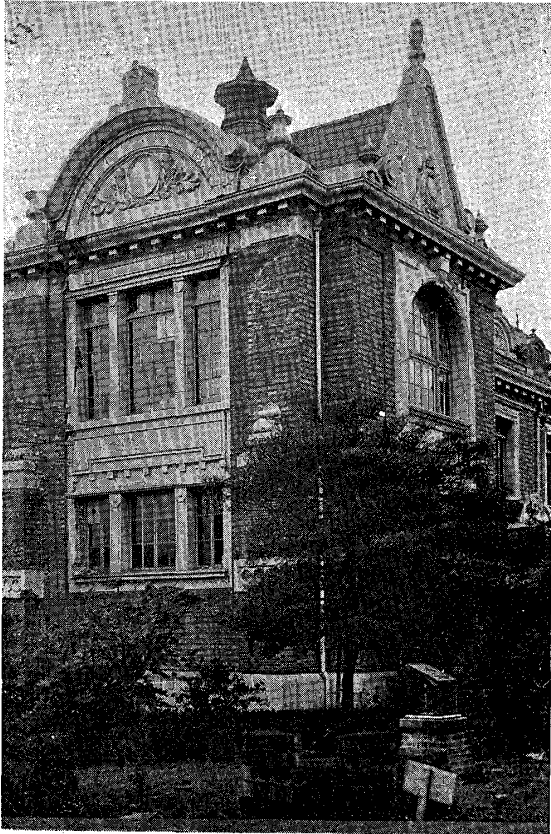

No.165 寫真第一六五 同上「バルコニー」  
床梁ノ移動



No.168 寫真第一六八 同上 東妻

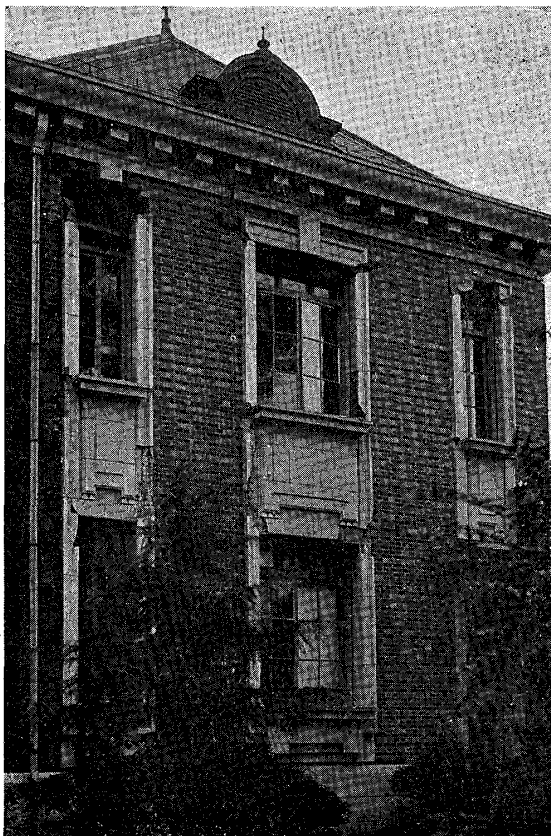

No.166 寫真第一六六 同上 教室

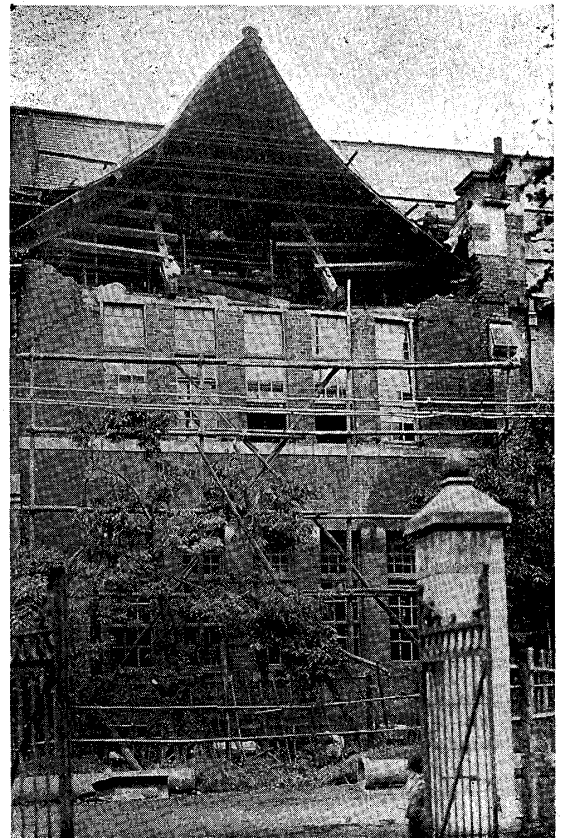



No.171 寫真第一七一 牛込區有明 尾張屋銀行支店

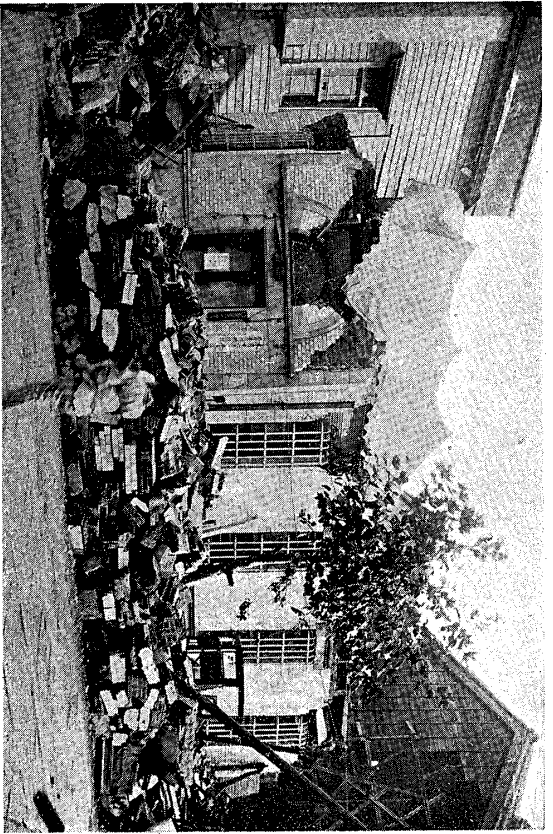

No.169 寫真第一六九 牛込區早稻田 早稻田大學 應用化學實驗室 西妻壁

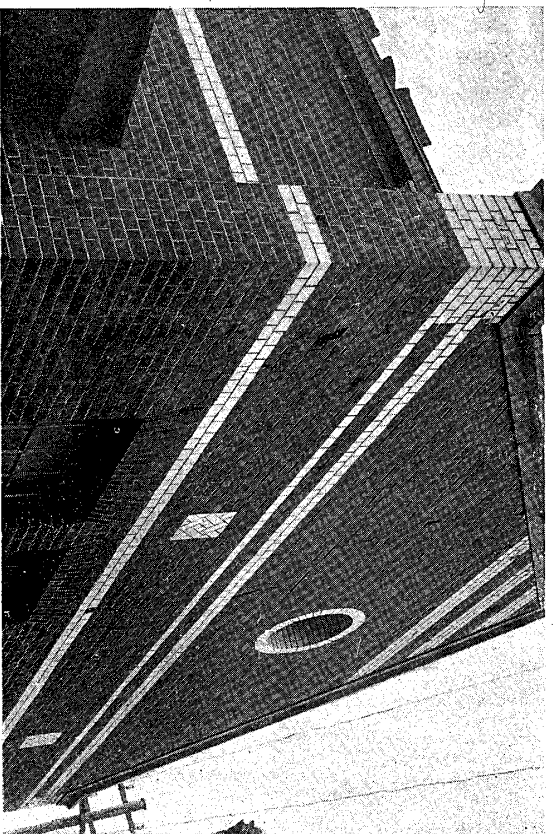

No.172 寫真第一七二 牛込區筆筒町 牛込區役所南正面

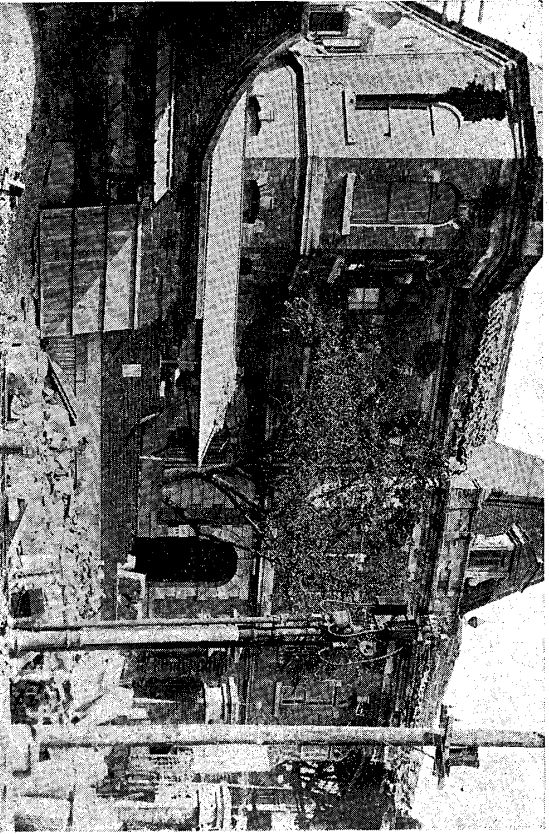

No.170 寫真第一七〇 同上 東側壁

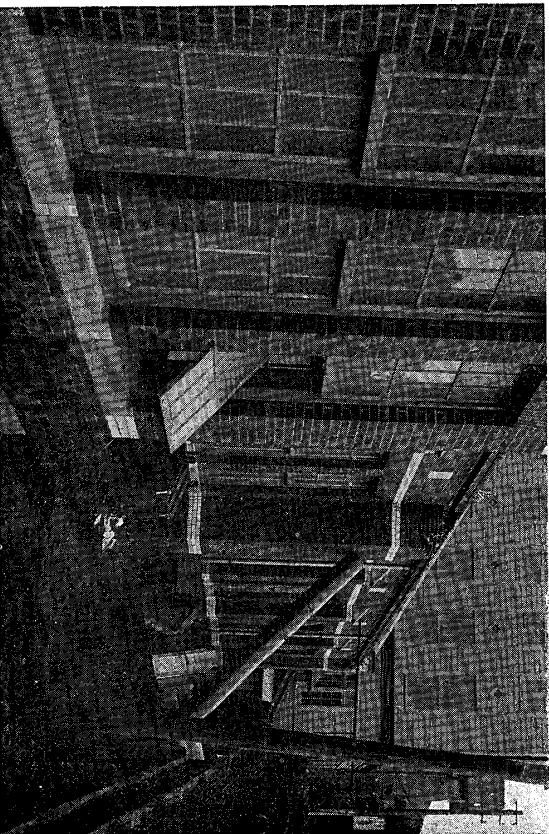



No.175 寫真第一七五 四谷區傳馬町  
四谷銀行階段室窓

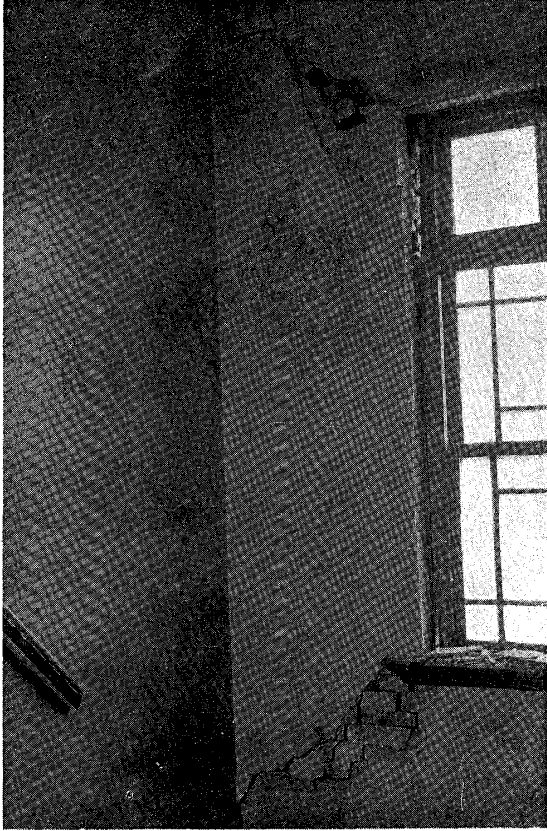

No.173 寫真第一七三 四谷區傳馬町二丁目  
四谷銀行南正面

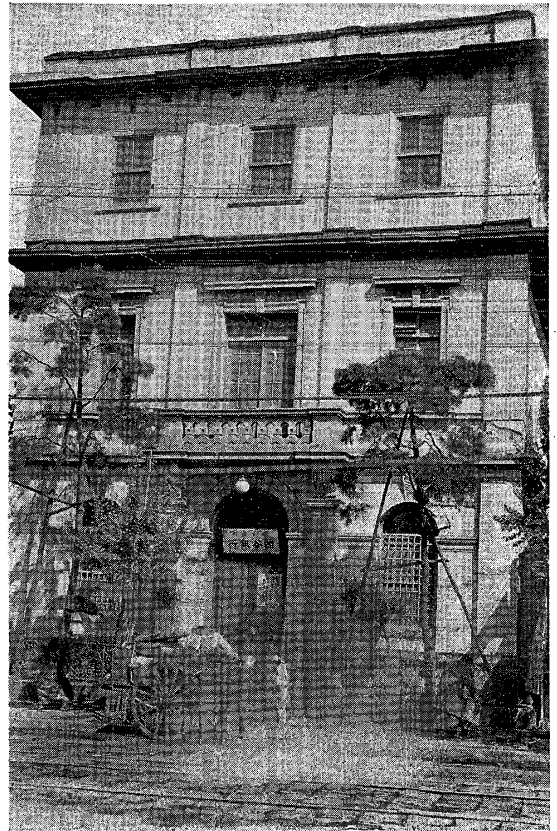

No.176 寫真第一七六 四谷區傳馬町  
四谷銀行內部客溜

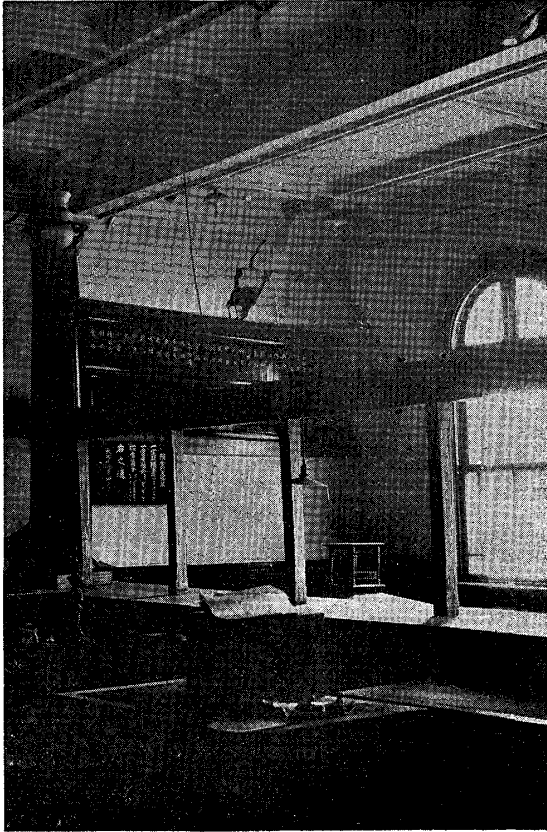

No.174 寫真第一七四 同上 二階部東側

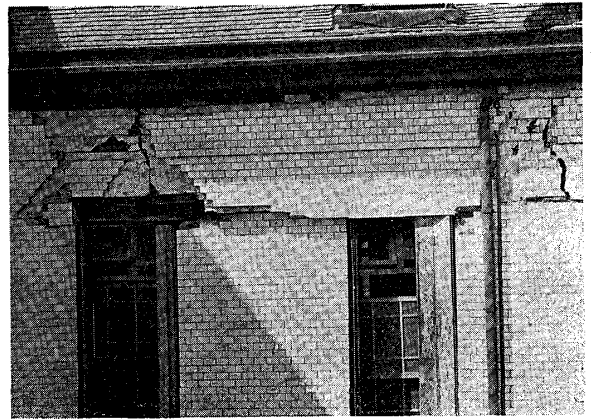

No.179



寫真第一七九  
四谷區忍町 麹町銀行四谷支店  
二階應接室間仕切壁ノ垂直龜裂

No.177



寫真第一七七  
四谷區忍町 麹町銀行四谷支店  
翼隔外面一階窓上ト二階窓下トノ  
間ノ部分

No.180 寫真第一八〇 四谷區新宿三丁目 東京市電氣局

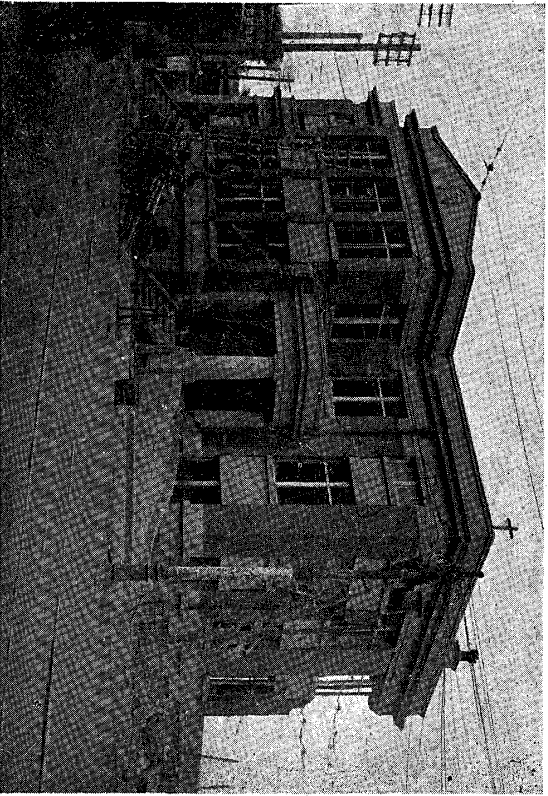

No.178 寫真第一七八 四谷區忍町 麹町銀行四谷支店

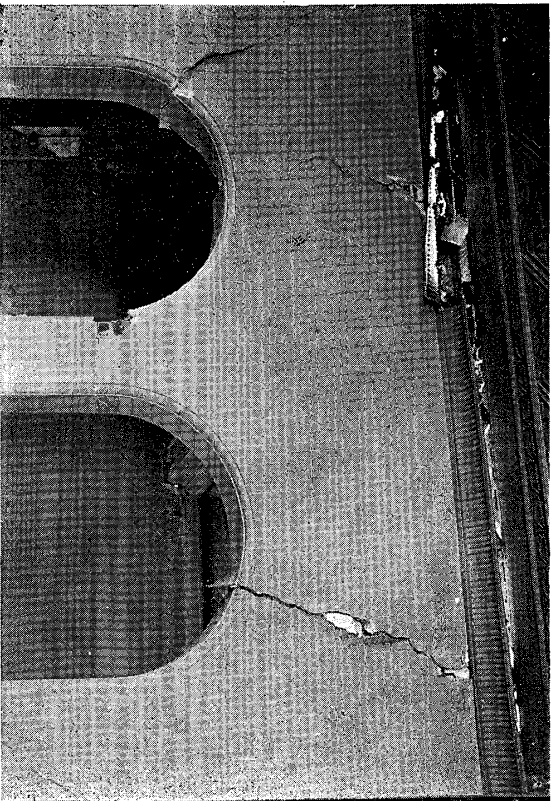

No. 183

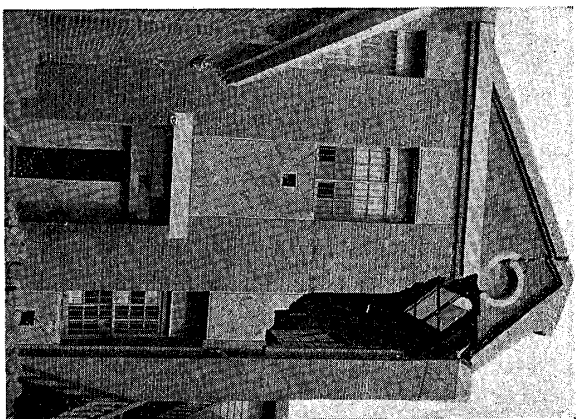

寫真第一八三 赤坂區權田原町 日本紙器製造株式會社工場西妻

No. 181 寫真第一八一 四谷區新宿町 東京市電氣局變電所

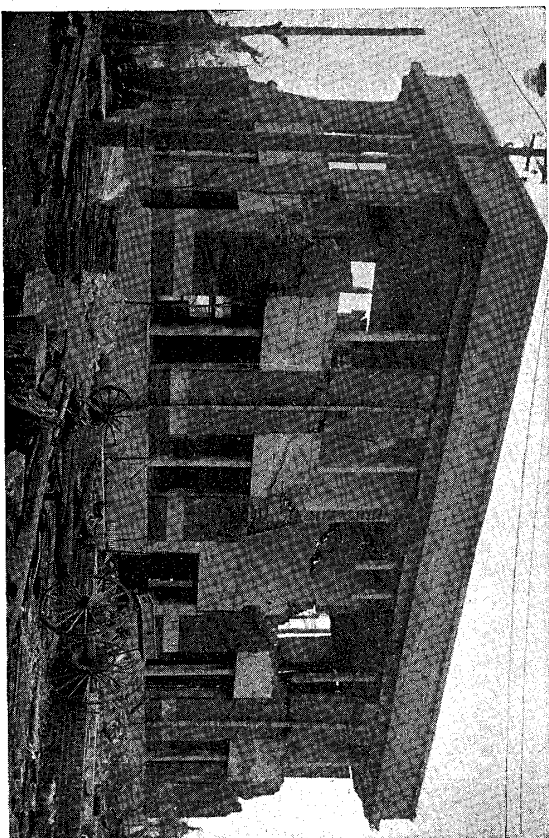

No. 184

寫真第一八四 同上 建物南側面

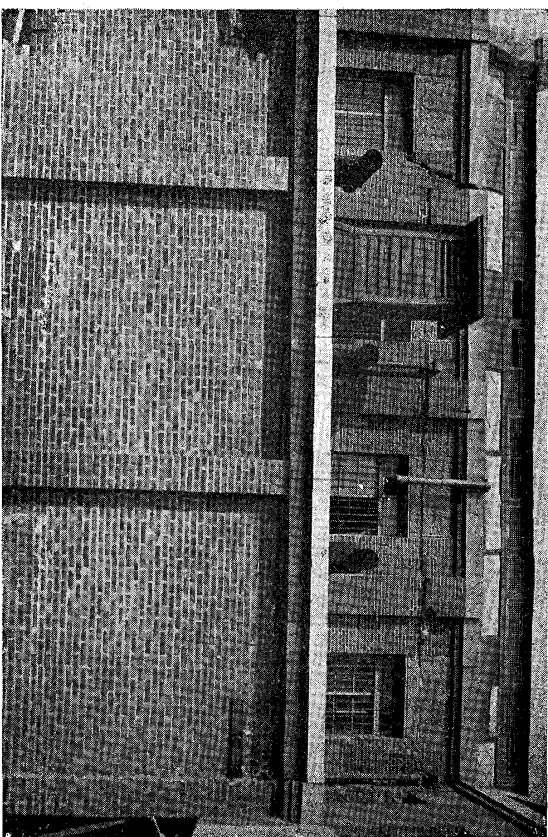

No. 182

寫真第一八二 同上





No. 187



寫真第一八七 赤坂區 日本紙器株式會社

No. 185

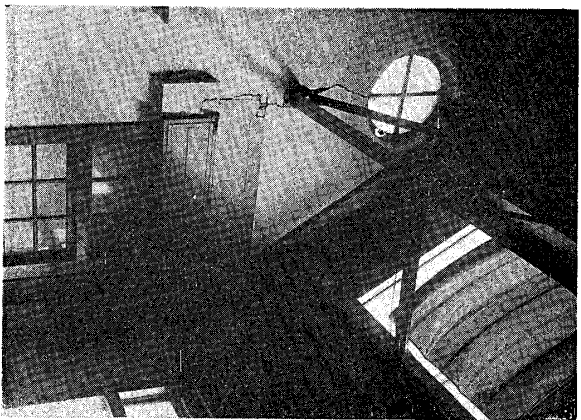

寫真第一八五 同上 內部一

No. 188

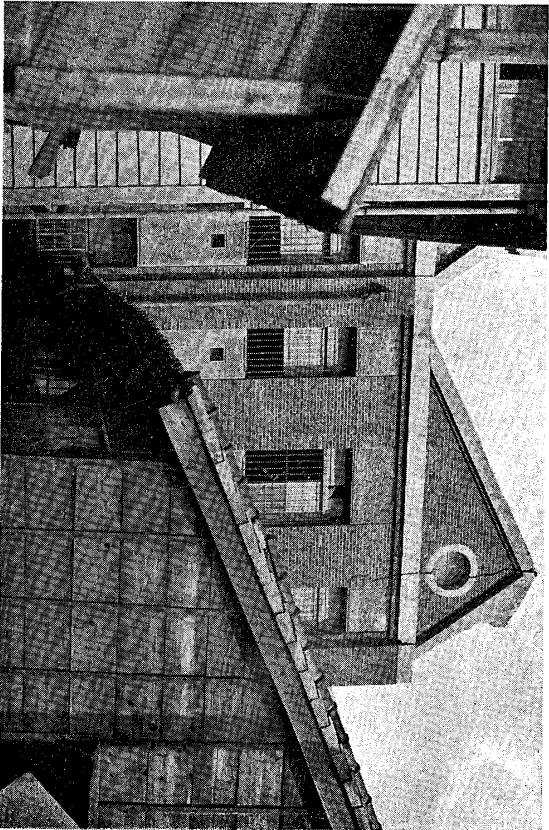

寫真第一八八 同上

No. 186

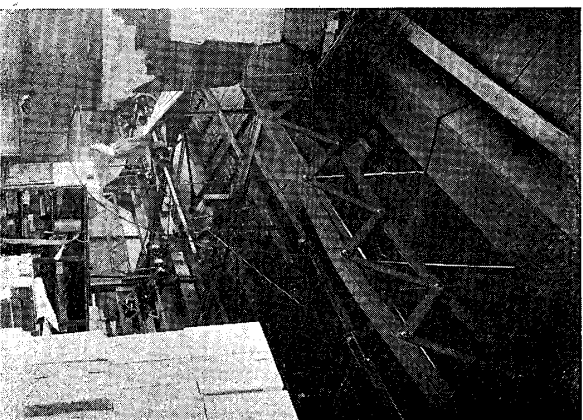

寫真第一八六 同上 內部二

No. 191 寫真第一九一 府下澁谷町青山學院講堂 北正面

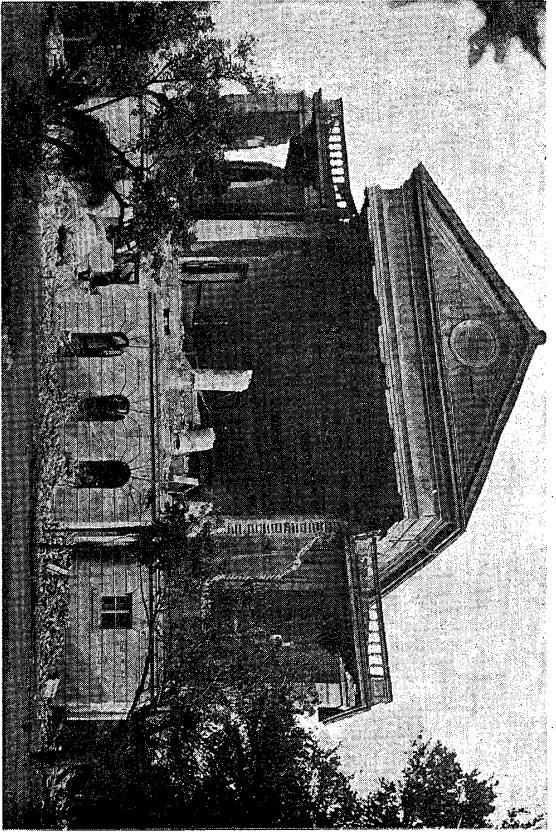

No. 189 寫真第一八九 同上 建物南側 附屬家床地盤ノ龜裂、同建物ノ屋上ニテ

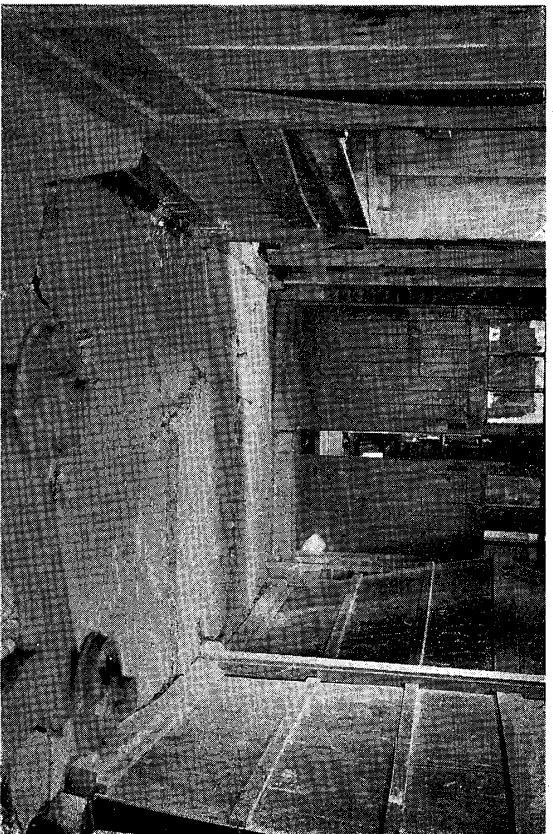

No. 192 寫真第一九二 同上 南背面

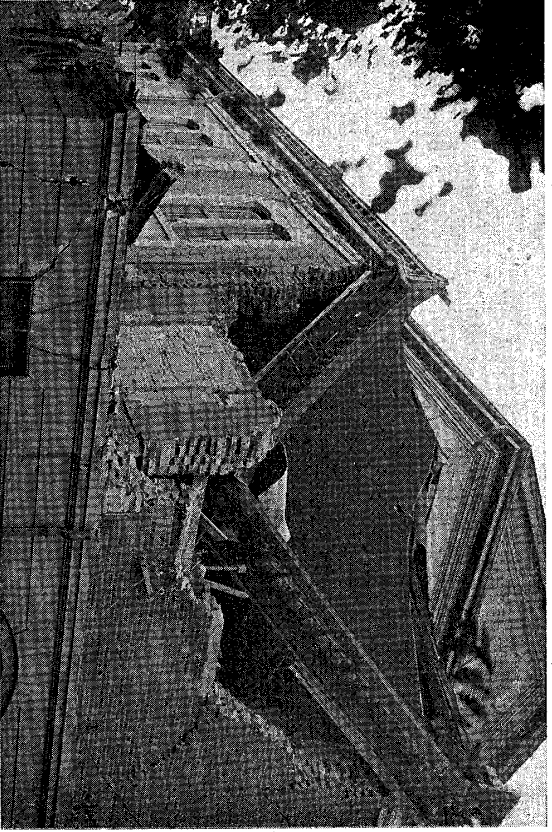

No. 190 寫真第一九〇 府下澁谷町青山學院中學部教室 北正面

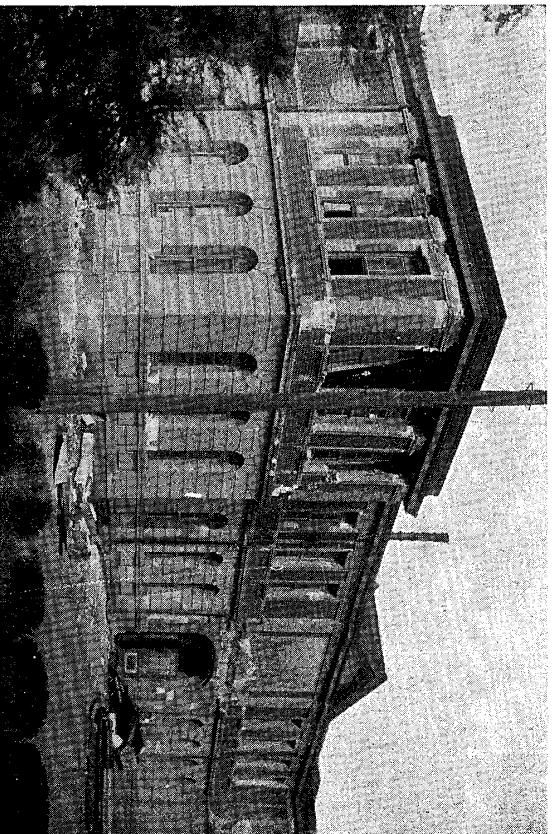



No. 195 寫真第一九五

府下澁谷町 青山學院高等科内  
部廊下追持ニ異狀ナカリシモ

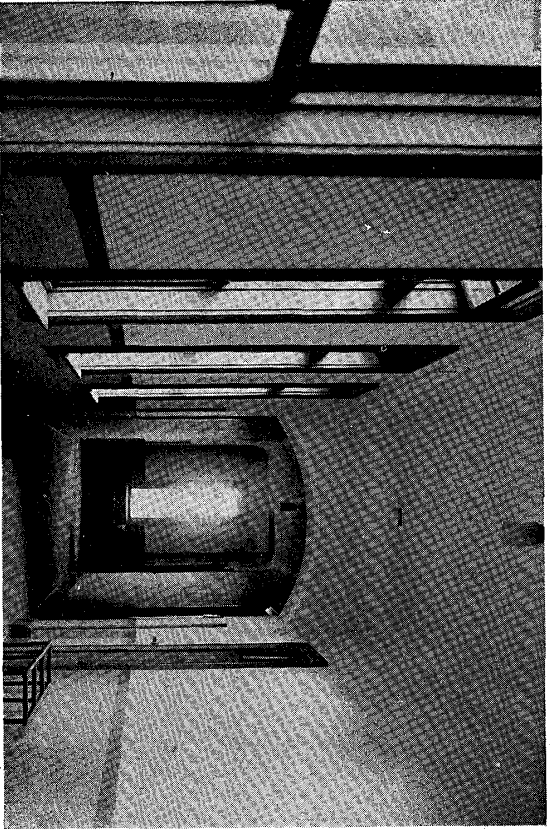

No. 196 寫真第一九六

府下澁谷町 青山學院高等科内廊下追持

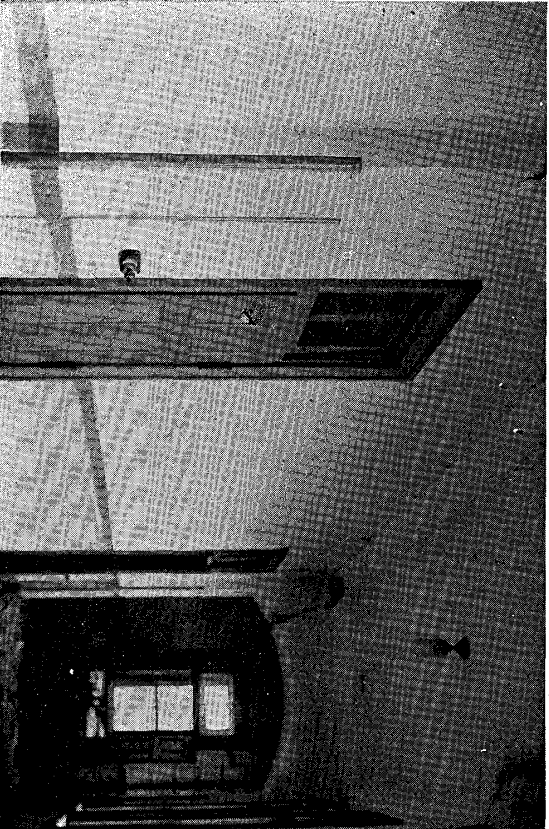

No. 193 寫真第一九三

府下澁谷町 青山學院高等科教室 東左翼

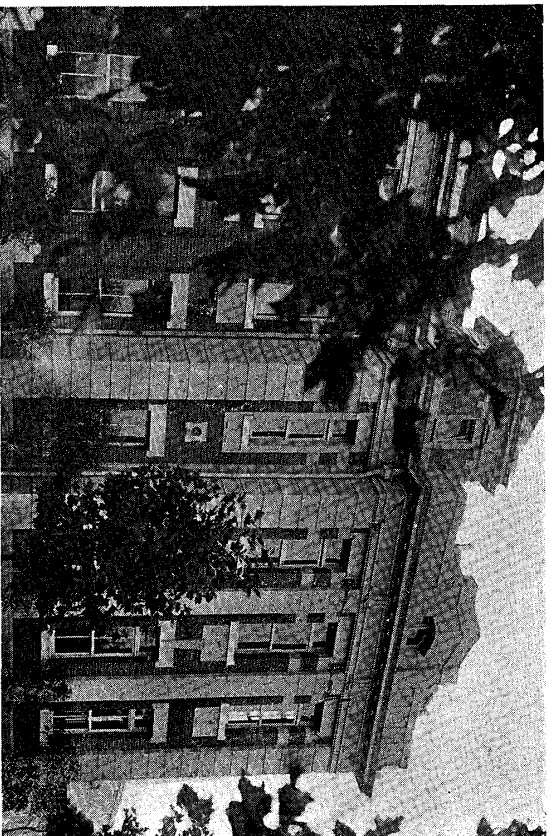

No. 194

寫真第一九四 同上背面



No. 199

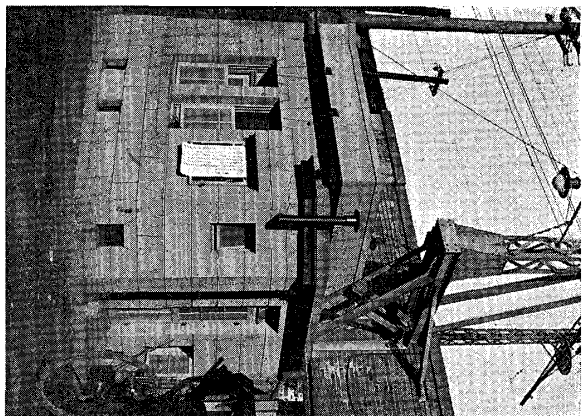

寫真第一九九 府下澁谷町 巡查派出所 澁谷藤前

No. 197

寫真第一九七 同上 廊下

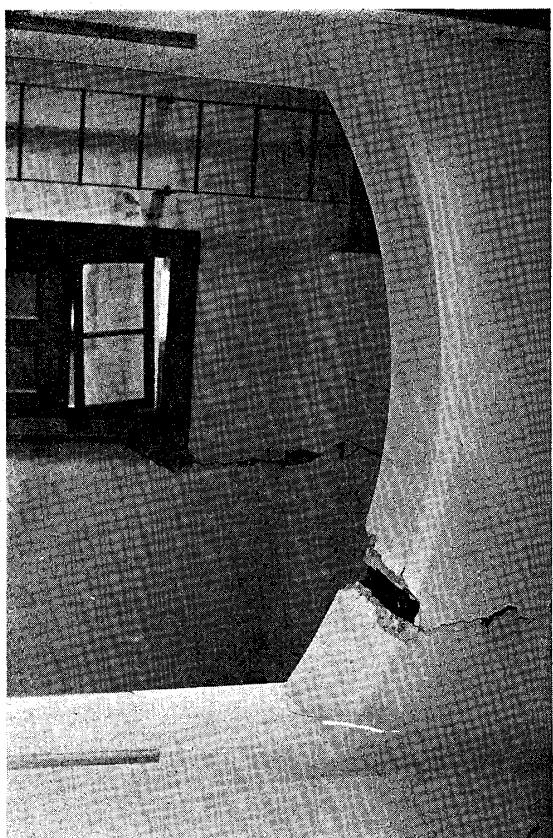

No. 200

寫真第二〇〇 府下澁谷町 青山學院高等科內部

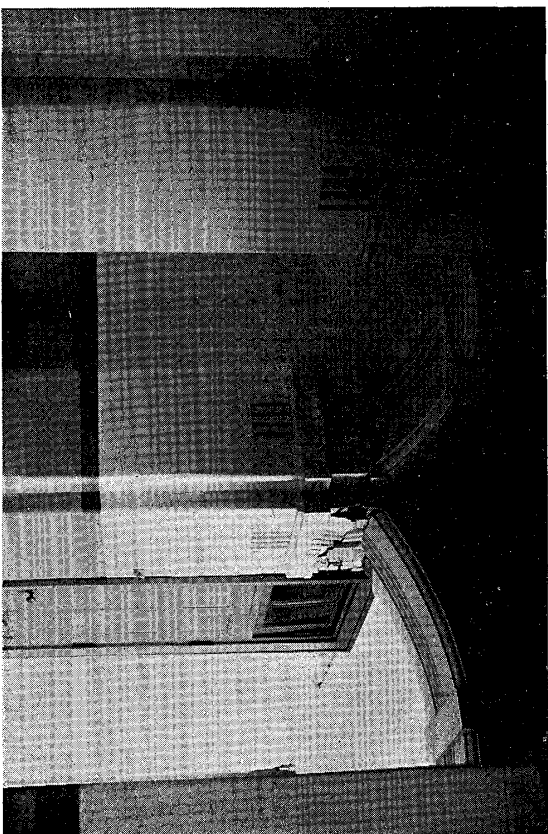

No. 198

寫真第一九八 同上 二階教室內部

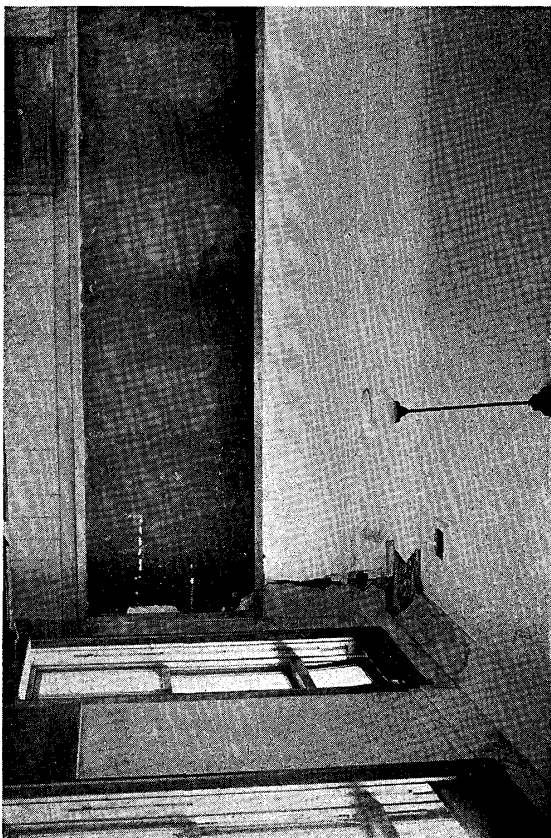



No. 203 寫真第二〇三 府下澁谷町 青山學院高等科講堂北側

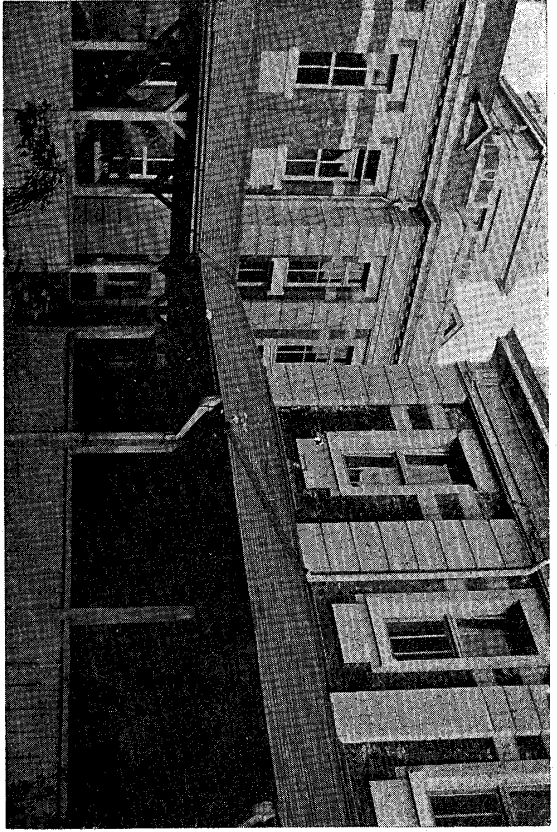

No. 201 寫真第二〇一 府下澁谷町 青山學院右翼背面ノ妻

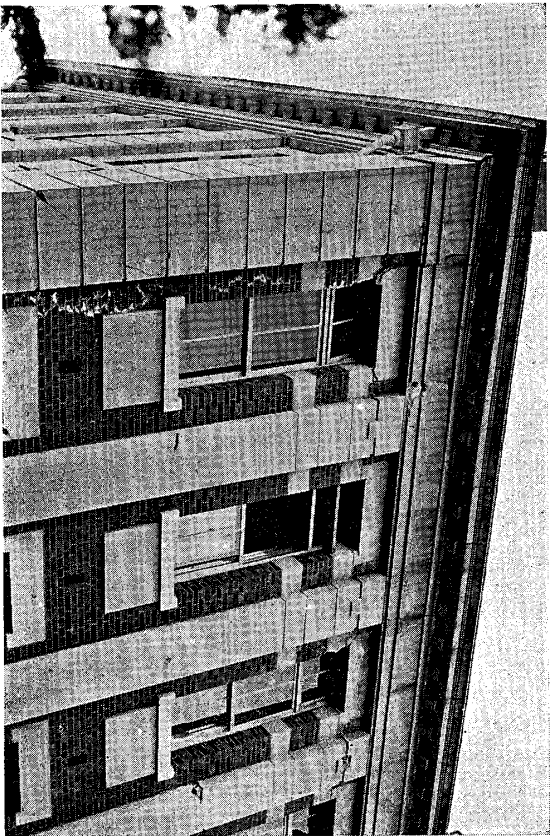

No. 204 寫真第二〇四 府下澁谷町 青山學院高等科背面吹キ披キ廊下ニ於ケル壁體

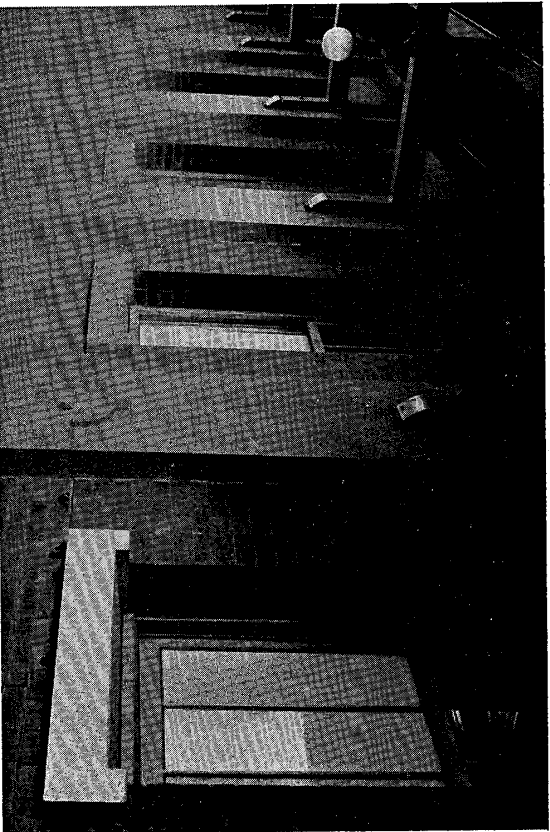

No. 202 寫真第二〇二 府下澁谷町 青山學院内部廊下表階段部

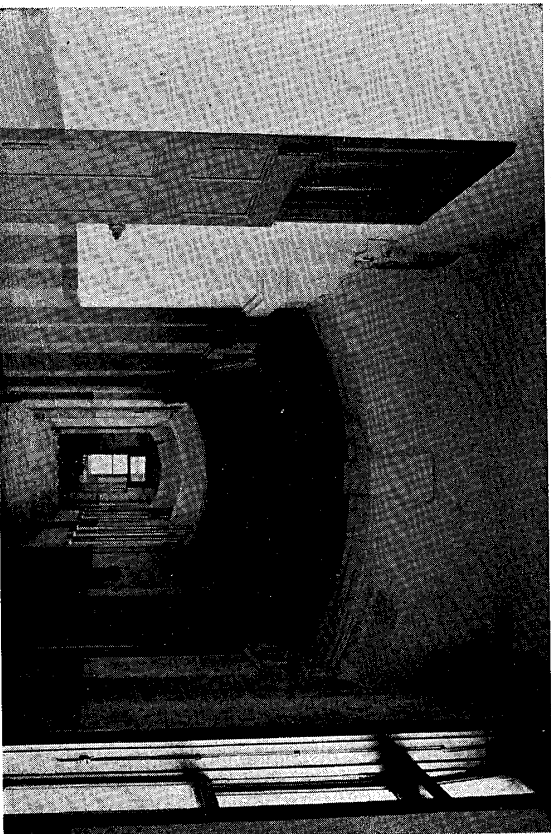



No. 207

寫真第二〇七 同上。鉢工場南妻



No. 205 寫真第二〇五 麻布區 第三聯隊將校集會所南春面

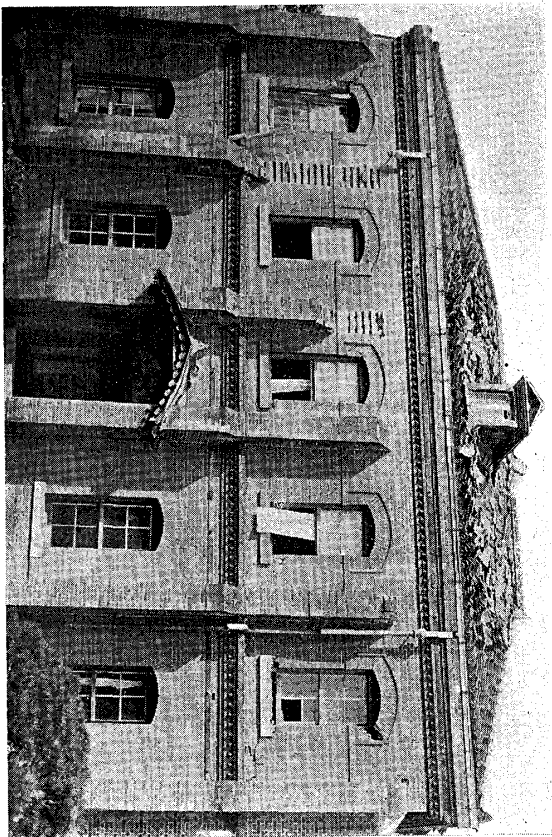

No. 208 寫真第二〇八 芝區赤羽町 煙草專賣局赤羽工場

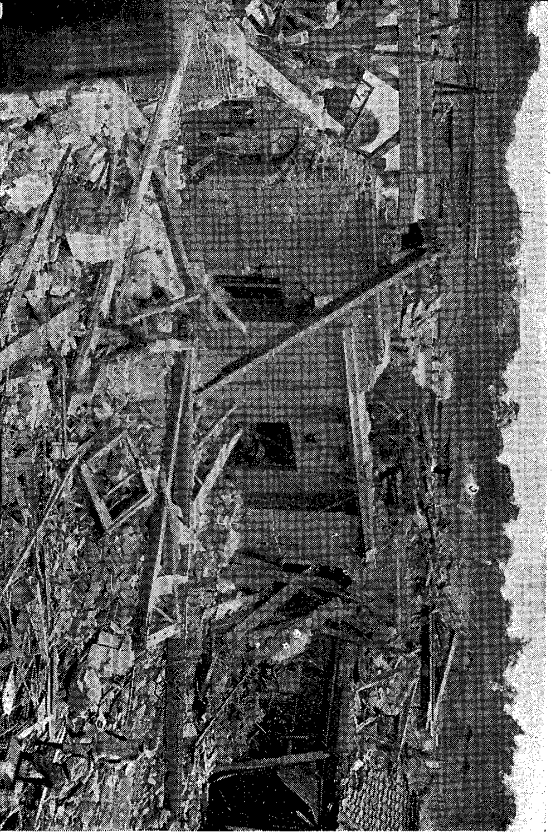

No. 206 寫真第二〇六 同上 下土集會所

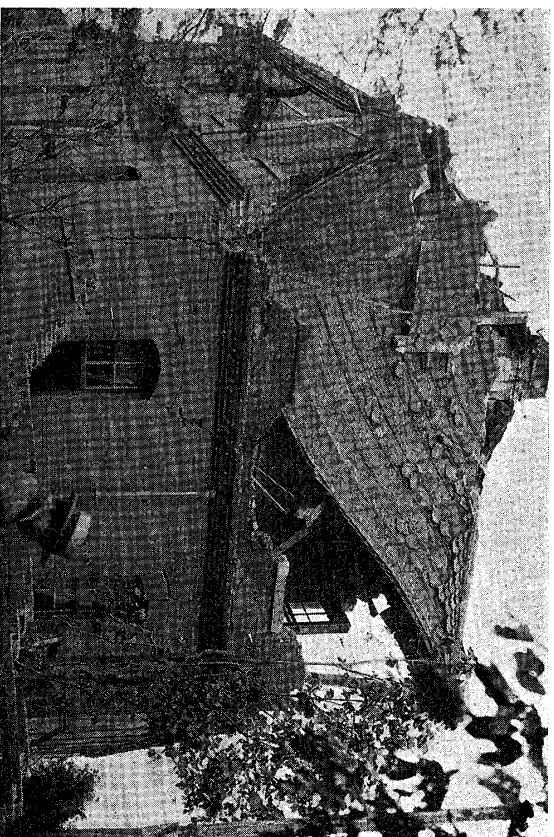

No. 211

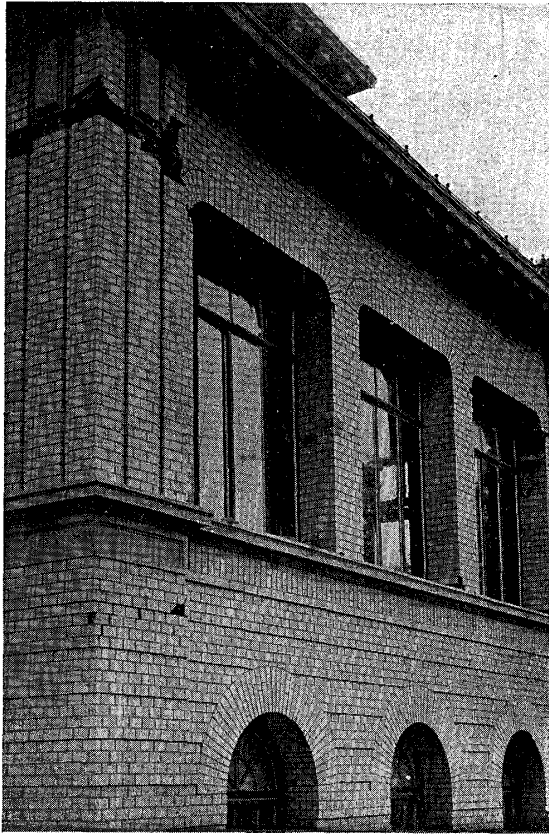

寫真第二一一 芝區白金臺町 藤山圖書館南側

No. 209

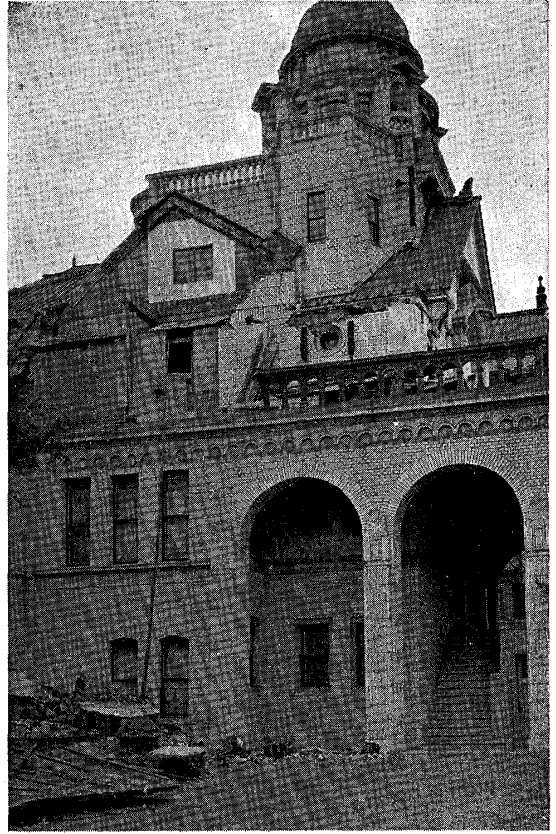

寫真第二〇九 芝區白金臺町 藤山圖書館南側

No. 212

寫真第二一二 芝區白金臺町 藤山圖書館南側



No. 210

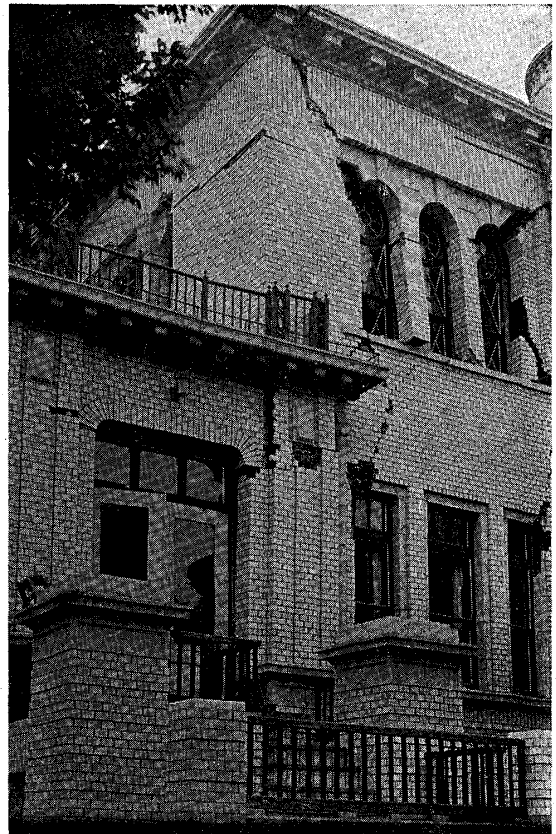

寫真第二一〇 同上



No. 215 寫真第二一五 芝區 慈惠病院東館前面

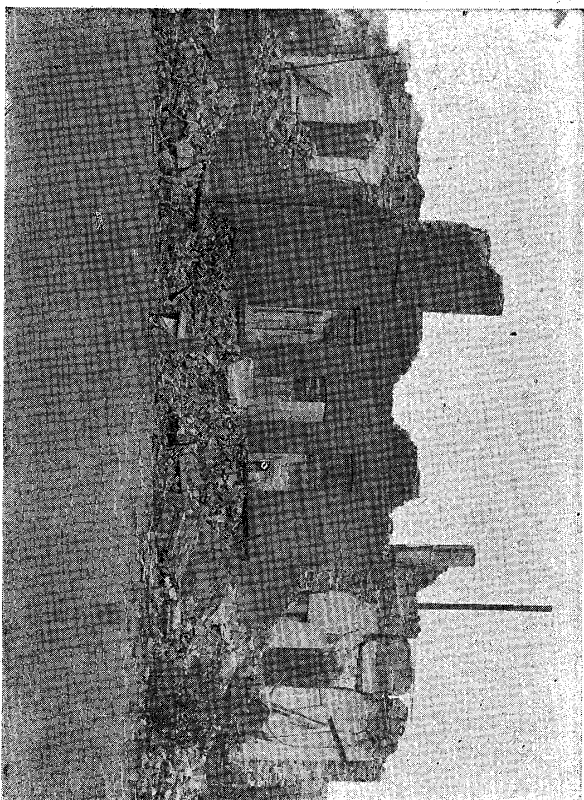

No. 216

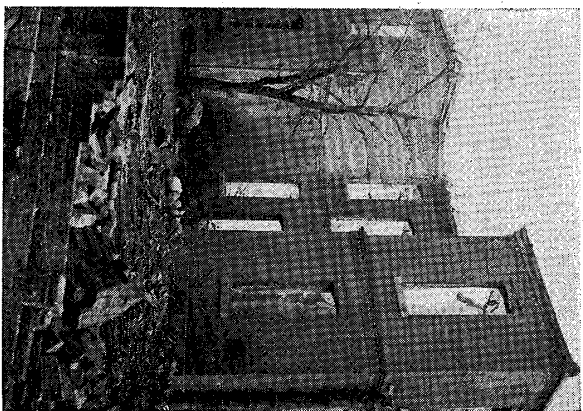

寫真第二一六 芝區 慈惠病院西館前面

No. 213

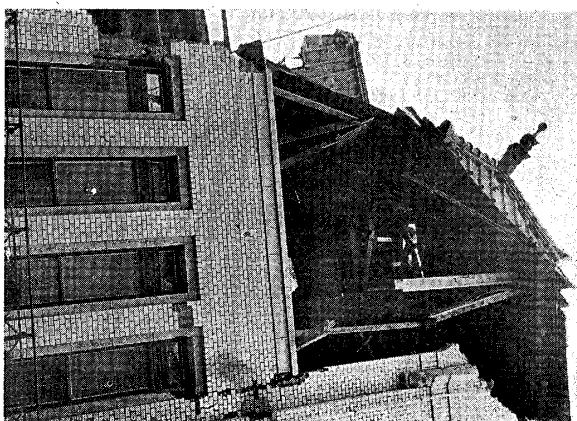

寫真第二一二 同上南春面

No. 214 寫真第二一四 芝區 愛宕下町慈惠病院渡廊下

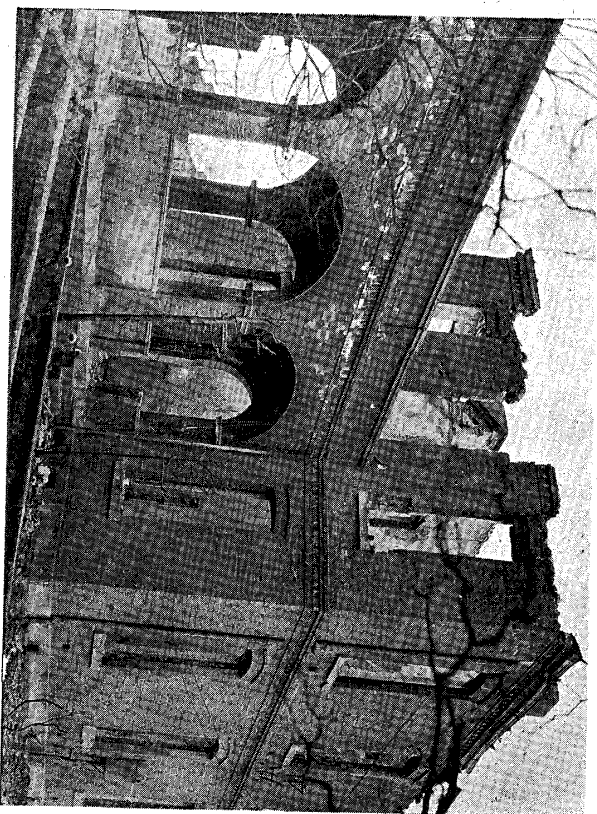

No. 219 寫真第二一九 芝區 慈惠病院 塀

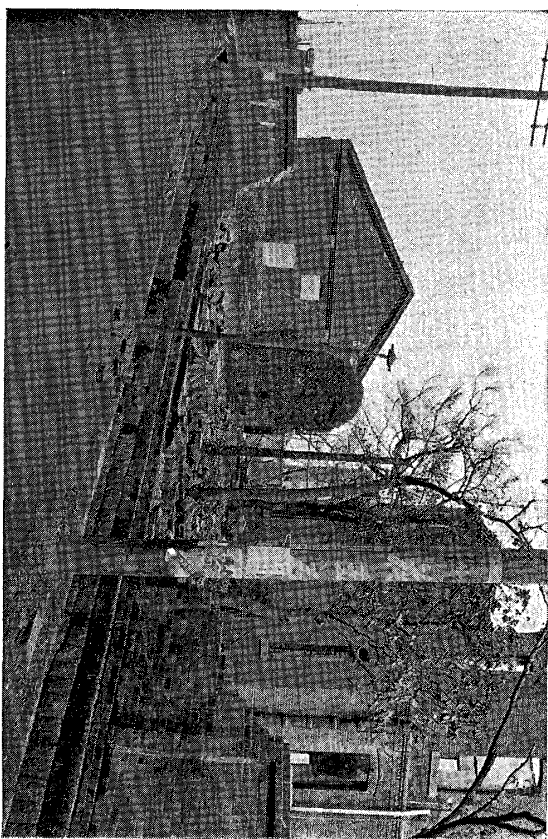

No. 217 寫真第二一七 芝區 慈惠病院 東館南側

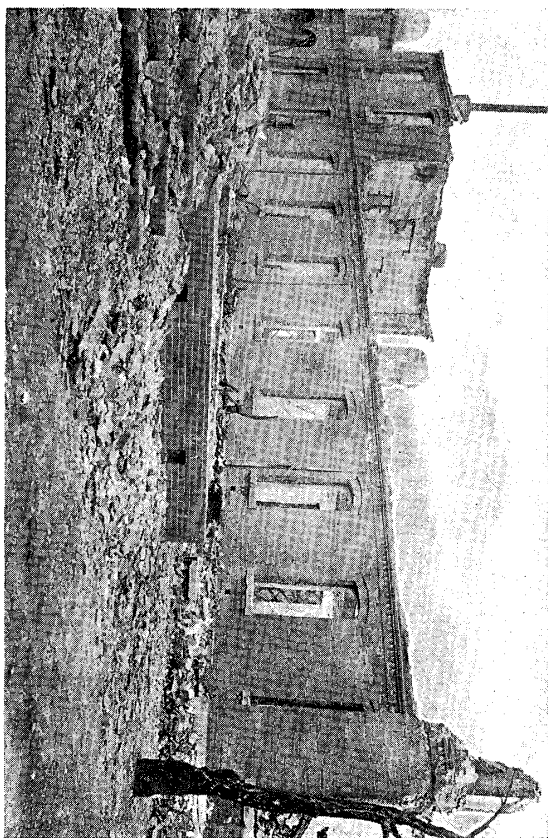

No. 218 寫真第二一八 芝區 慈惠病院 西館南側

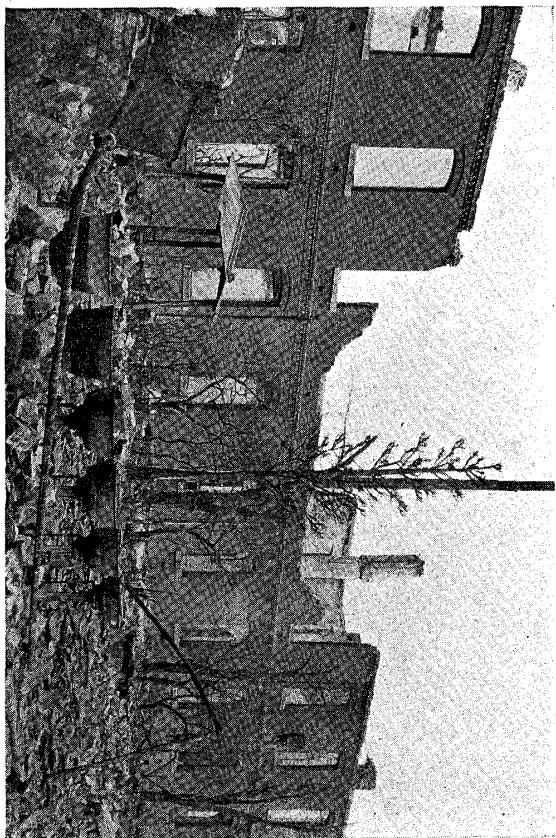

No. 220

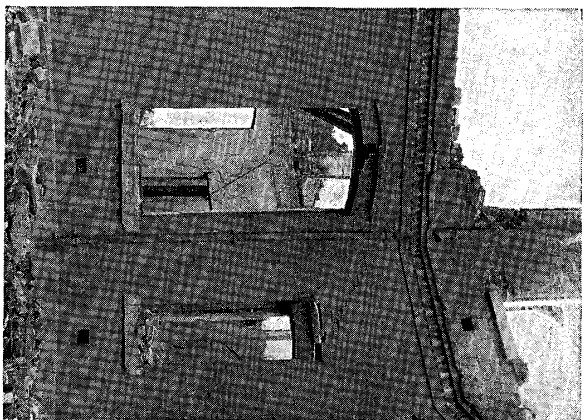

寫真第二二〇 芝區 慈惠病院 東南大隅



No. 223

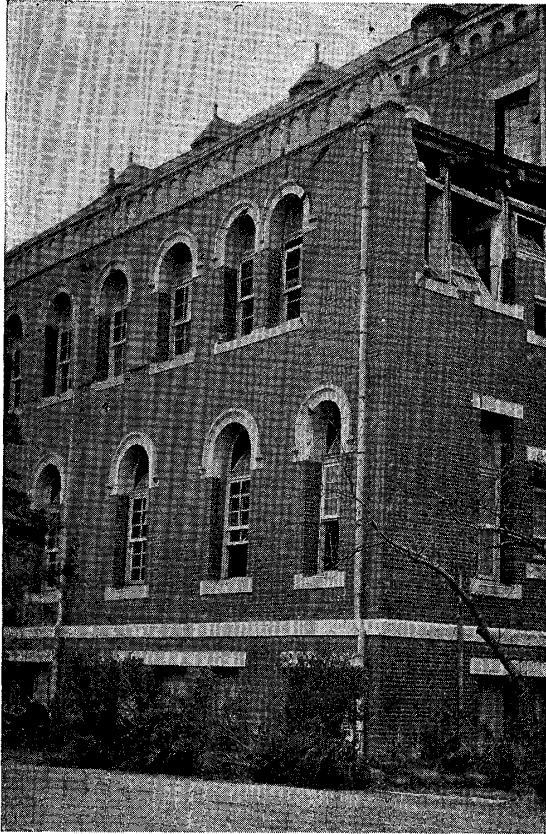

寫真第二二三 同上南側ノ二

No. 221 寫真第二二一 芝區白金三光町 聖心女子學院 禮拜堂南側ノ一

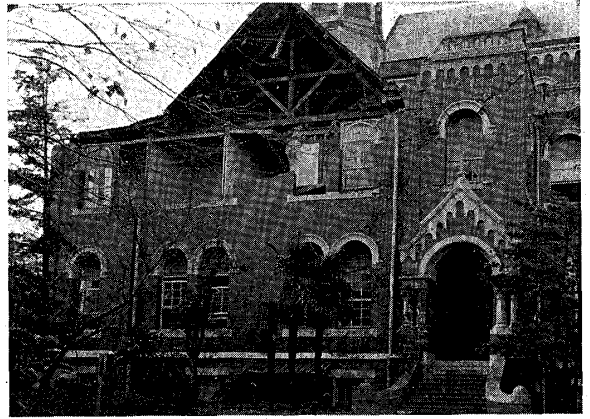

No. 224

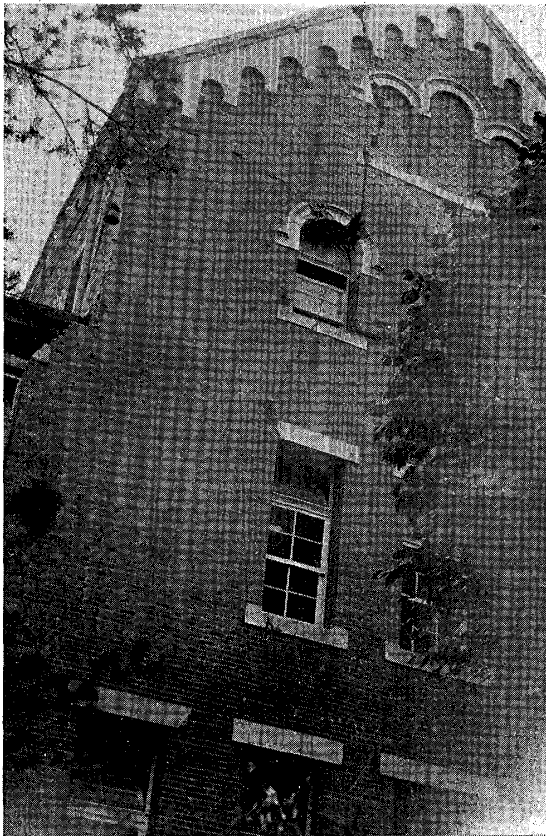

寫真第二二四 同上東妻

No. 222

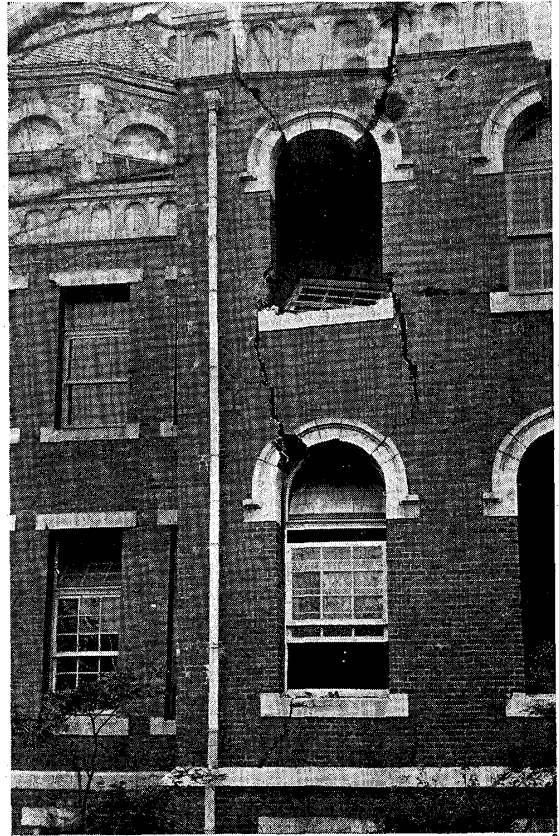

寫真第二二三 同上西妻

No. 227

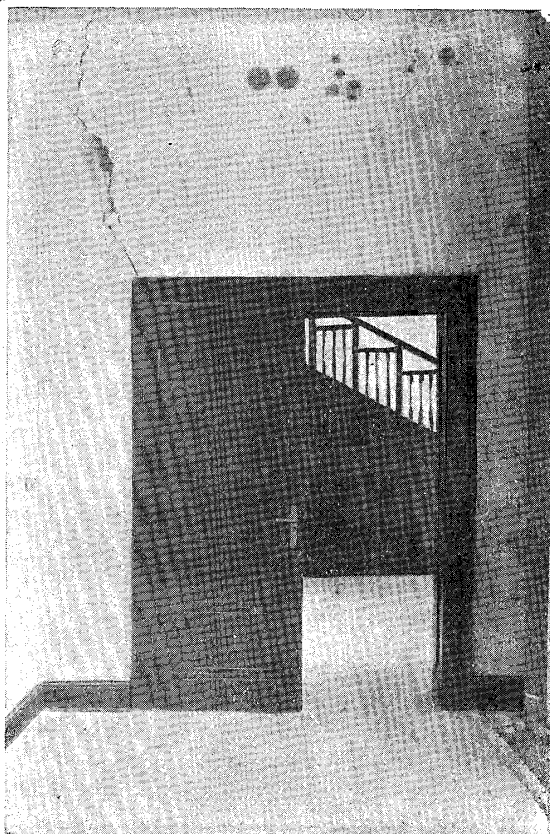

寫真第二二七 芝區白金三光町 聖心女子學院禮拜堂前廊下

No. 225

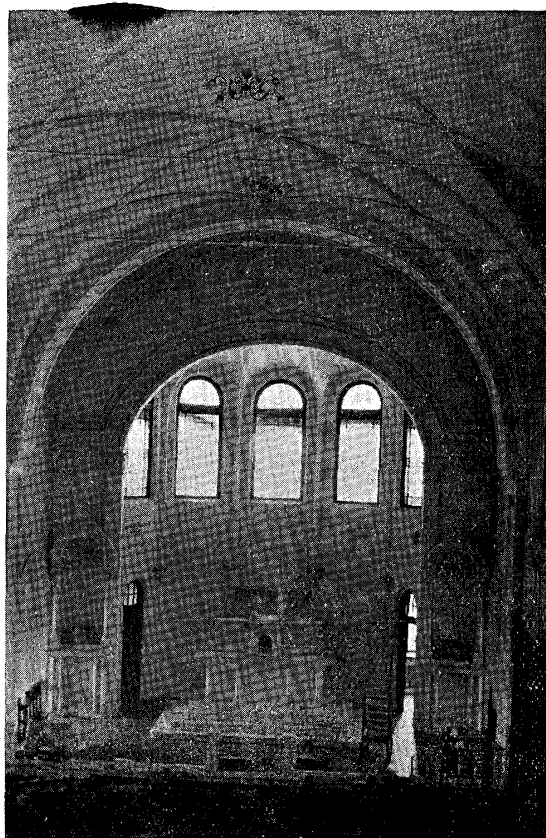

寫真第二二五 芝區白金三光町 聖心女子學院禮拜堂

No. 228 寫真第二二八 芝區白金三光町 聖心女子學院南階段

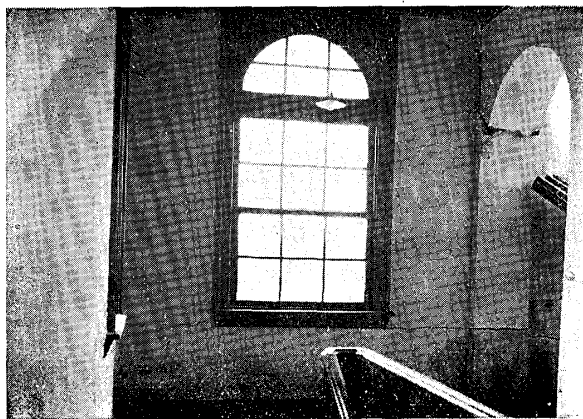

No. 226

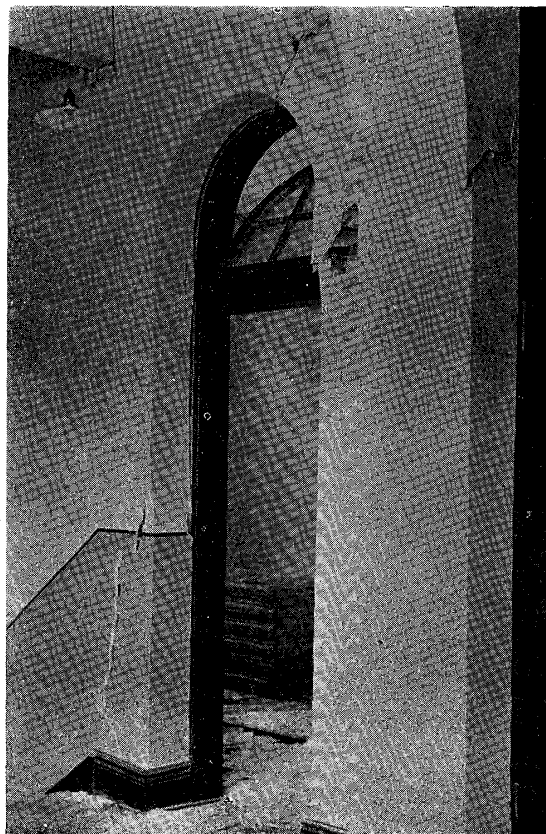

寫真第二二六 芝區白金三光町 聖心女子學院階段側



No. 231 寫真第二三一 芝區白金三光町 聖心女子學院禮拜堂壁補強

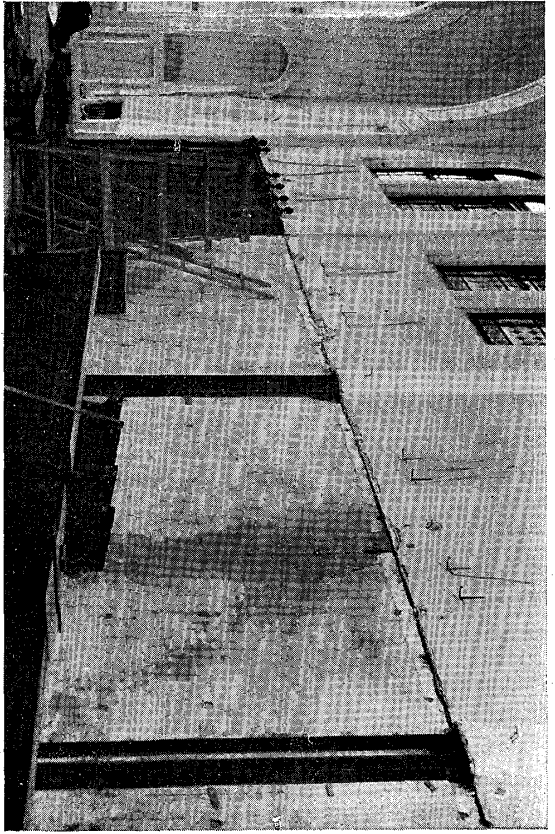

No. 229 寫真第二二九 同上 木骨煉瓦建築室南正面



中央及兩翼突出部煉瓦ノ剝落ヲ示ス

No. 232

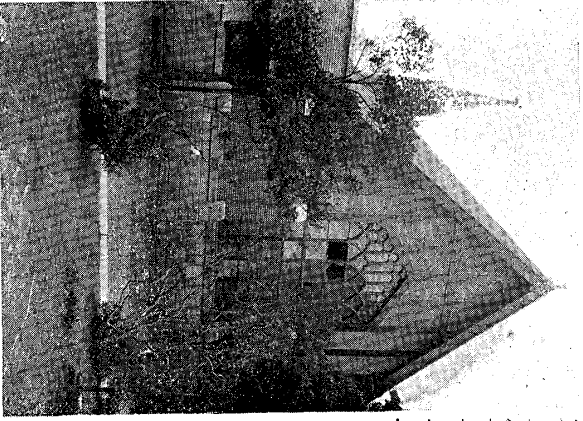

寫真第二三二 府下灘谷町 明治學院講堂

No. 230 寫真第二三〇 芝區白金三光町 明治學院講堂

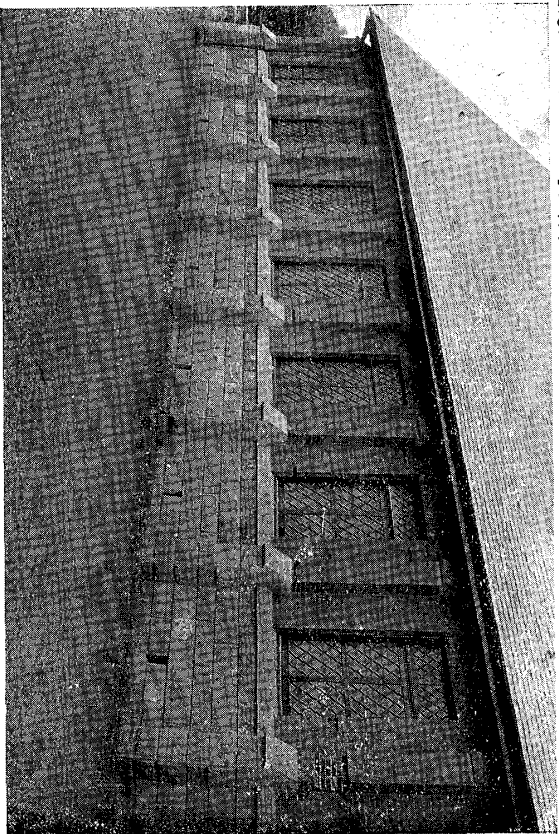



No. 235 寫真第二三五 芝罘三田四國町 慶應義塾大學大講堂東正面

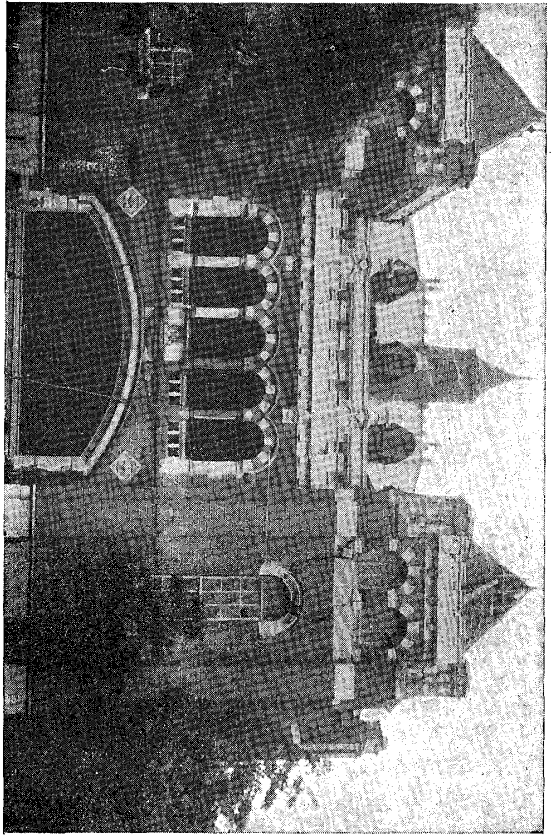

No. 233 寫真第二三三 芝罘三田四國町 慶應義塾圖書館

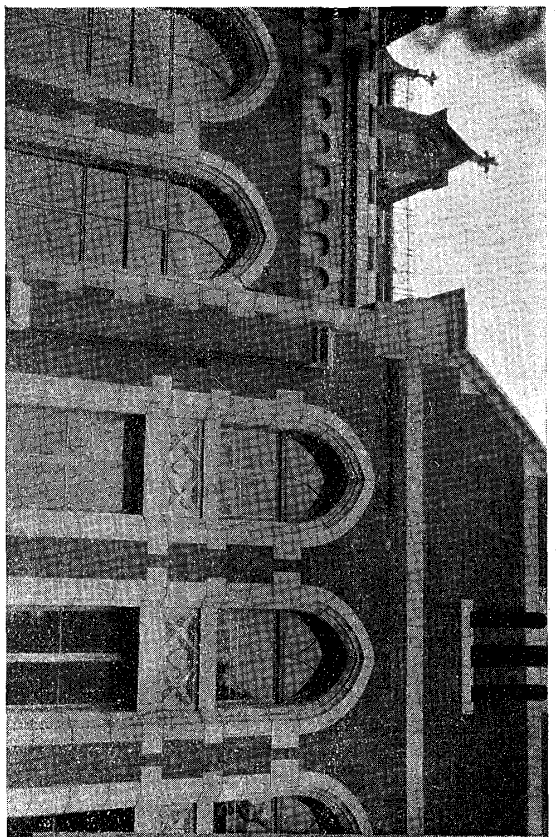

No. 236

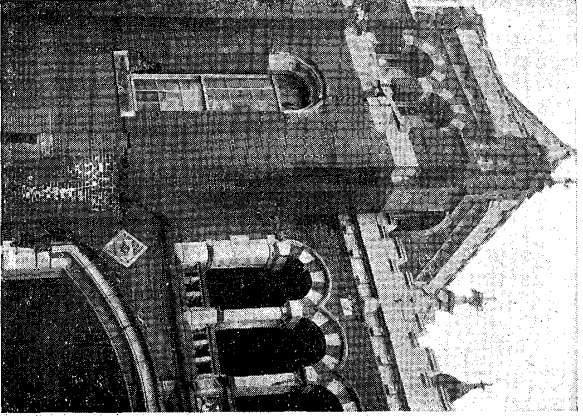

寫真第二三六 同上

No. 234

寫真第二三四

同上

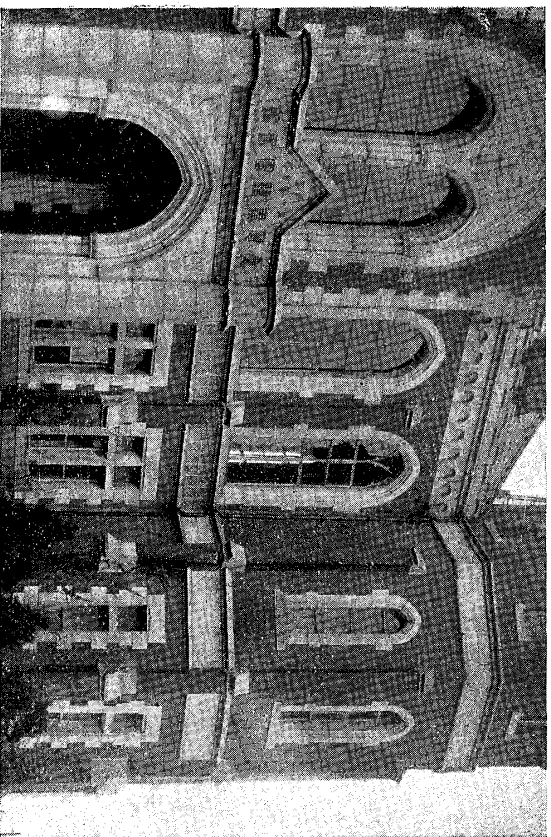

Photographed by Mr. W. H. R. H. H.

No. 239

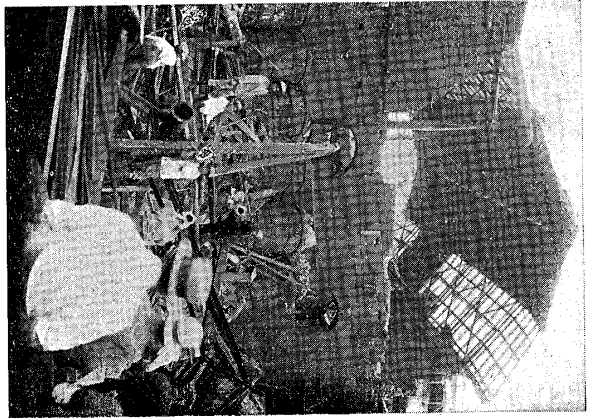

第三九寫眞 府下砂町治兵衛  
大日本醸造株式會社工場

No. 237 寫眞第二三七 芝區車町 東京電燈會社車町變電所東妻

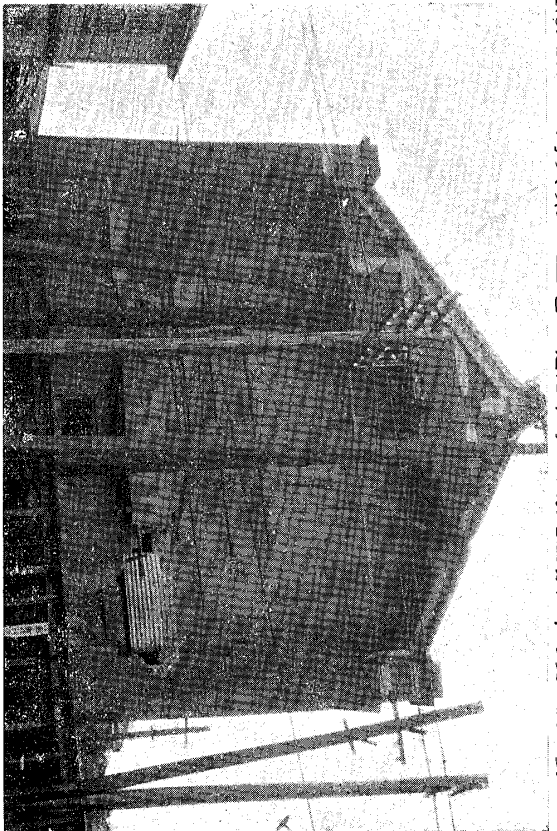

No. 240

寫眞第二四〇 同上

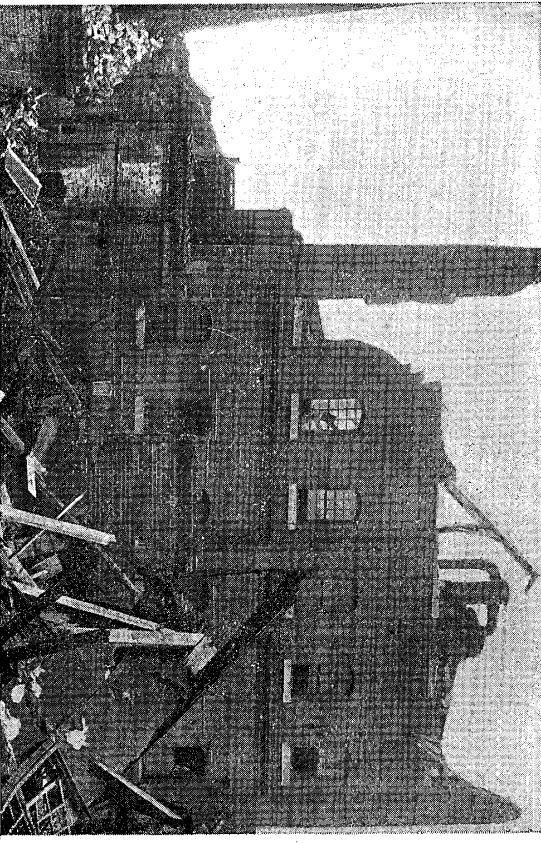

No. 238

寫眞第二三八 同上北側

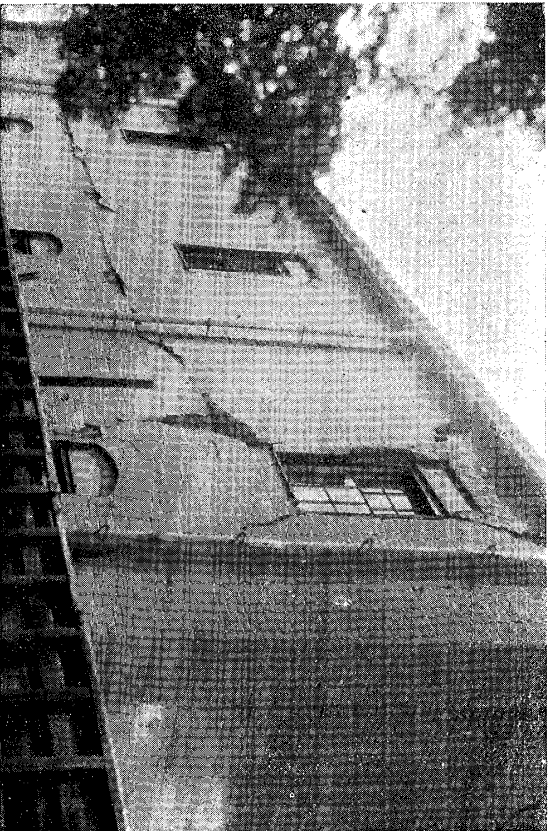



No. 243

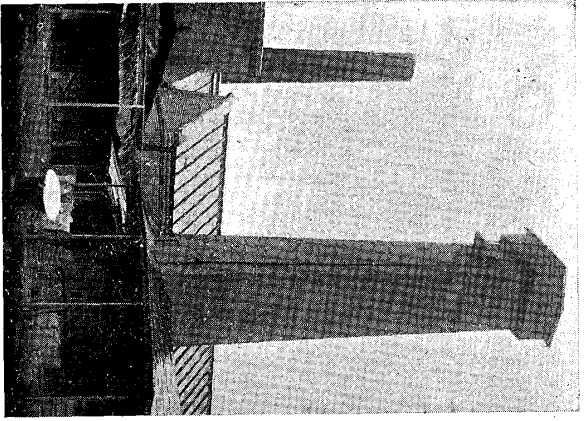

寫真第二四三 府下總戶町 江東紡毛株式会社  
水槽

No. 241 寫真第二四一 府下總戶町東洋「モスリ」株式会社工場倉庫

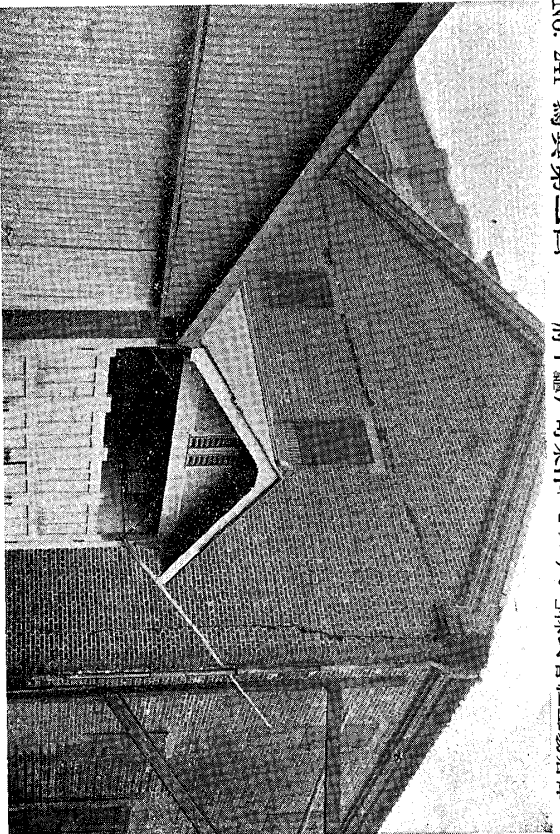

No. 244 寫真第二四四 本所區向島 隅田川工業株式会社

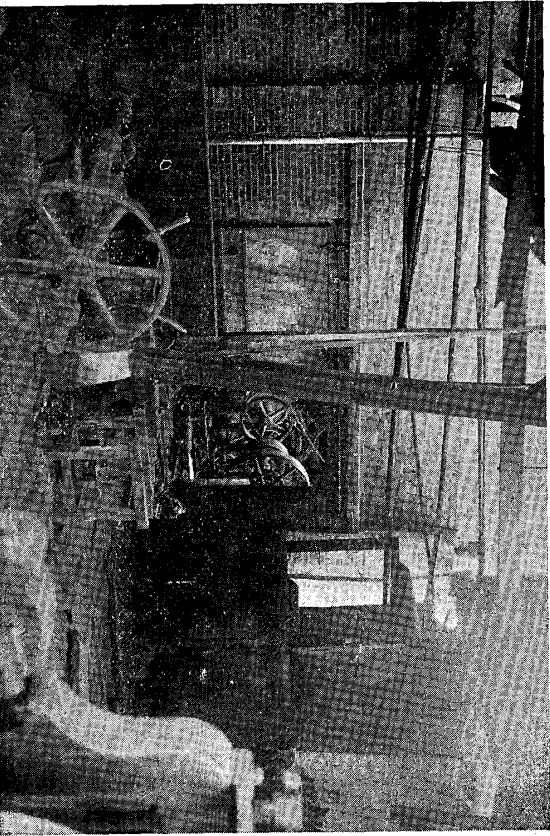

No. 242 寫真第二四二 府下大島町 富士瓦斯紡織株式会社倉庫

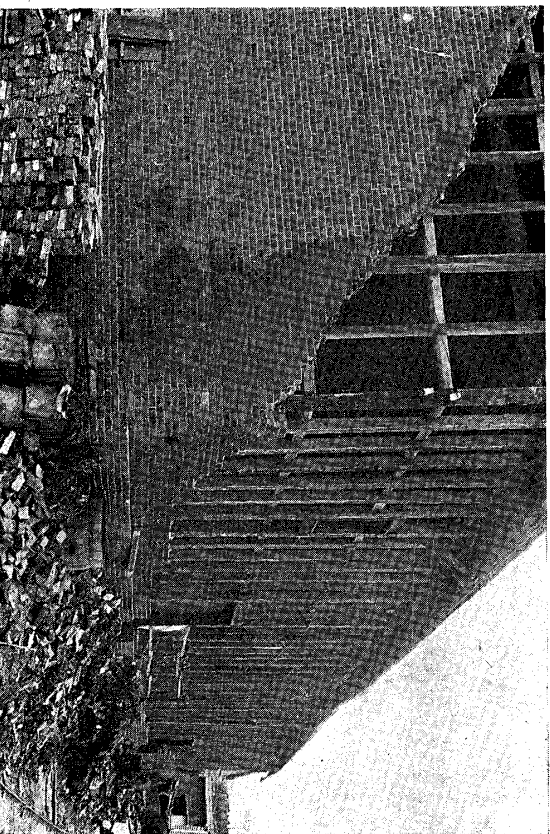

No. 247 寫真第二四七 府下寺島村 鐘ヶ淵紡績株式會社第一工場

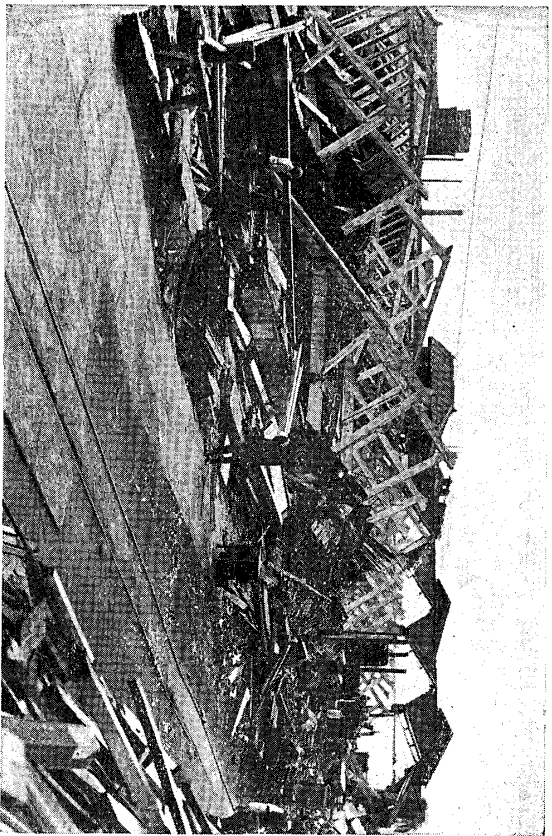

No. 245 寫真第二四五 府下向島 羽田調帶株式會社工場

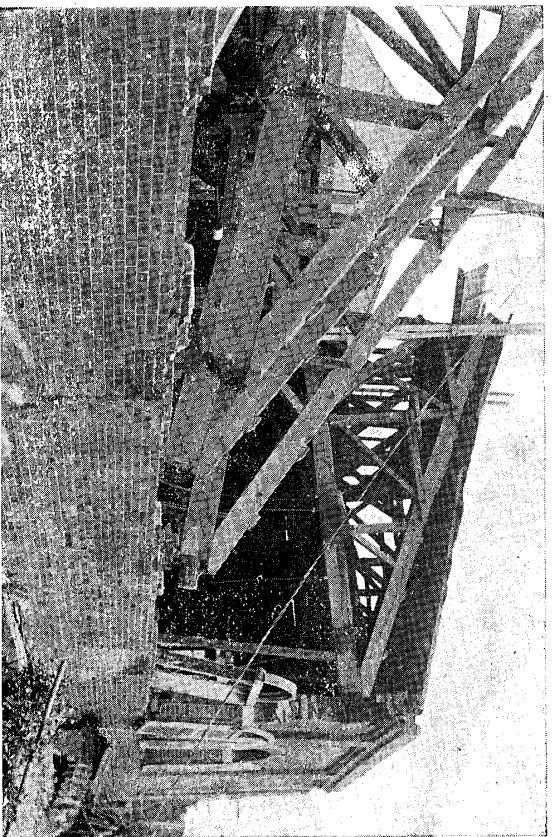

No. 248

寫真第二四八

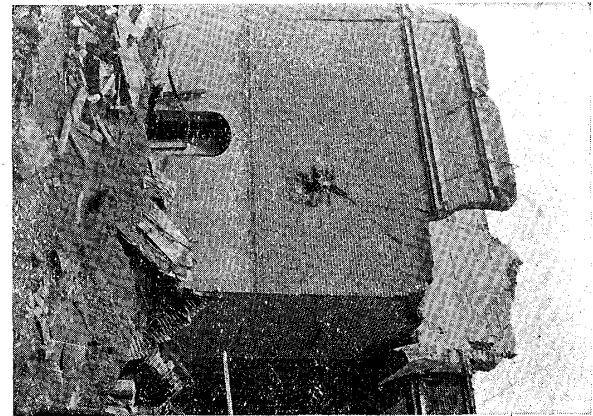

府下寺島村 鐘ヶ淵紡績株式會社  
工場壁體ノ破壞ニ於ケル鐵梁  
ノ移動ニ依ルモノ

No. 246 寫真第二四六 府下隅田町 鐘ヶ淵紡績株式會社第一工場

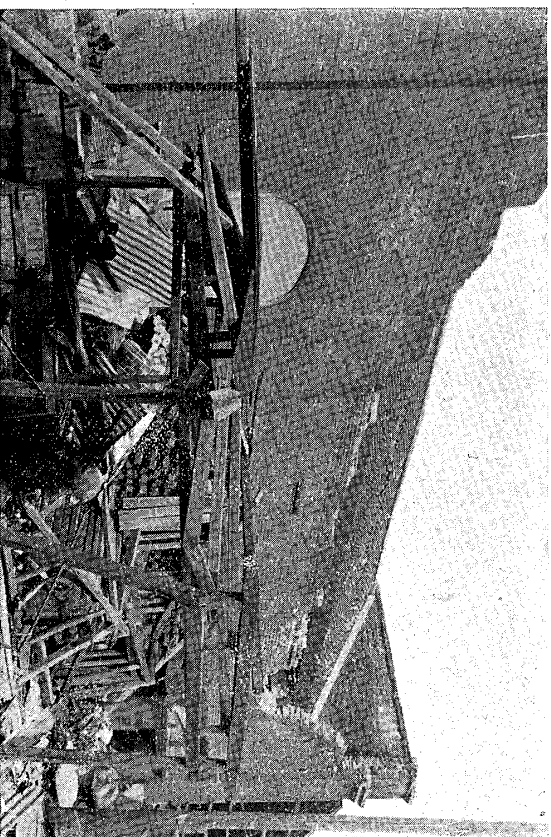



No. 251 寫真第二五一 府下龜戸町 日清紡績株式會社第一工場  
内部ノ二

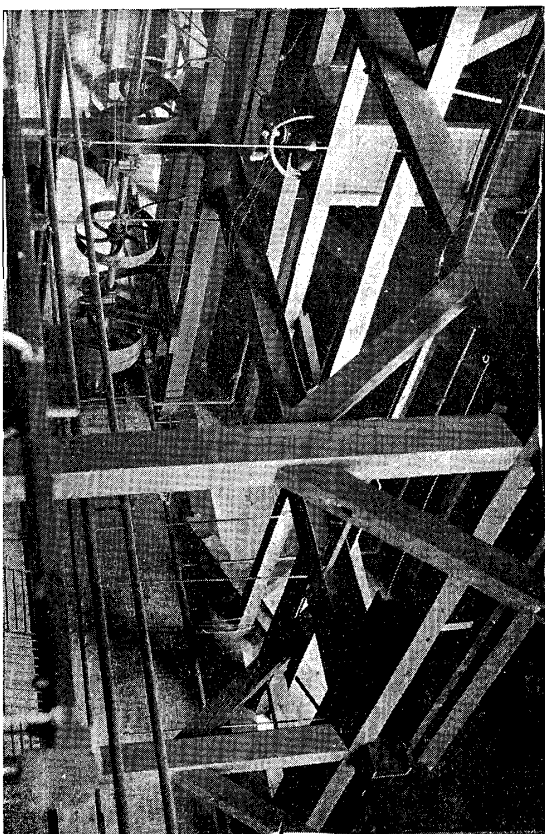

No. 249 寫真第二四九 府下龜戸町 東洋「モスリ」株式會社工場

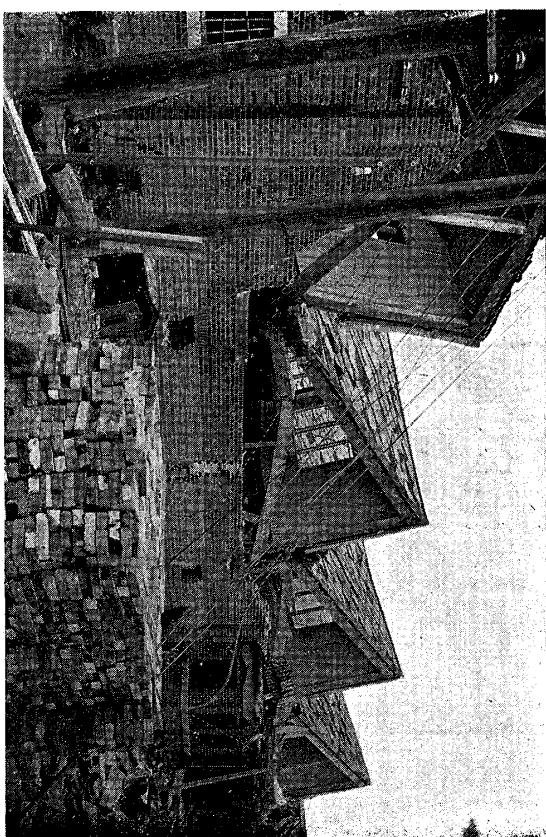

No. 252 寫真第二五二 同上内部ノ二

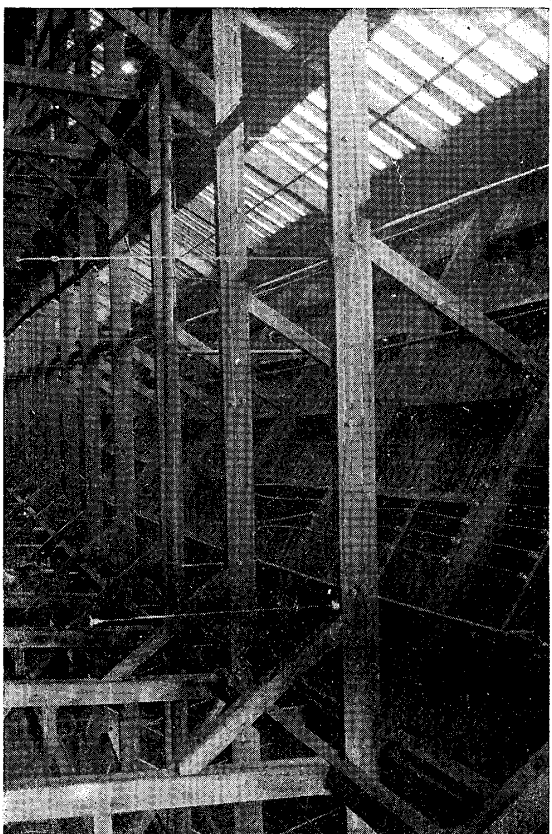

No. 250 寫真第二五〇 府下龜戸町 大日本鹽造株式會社工場

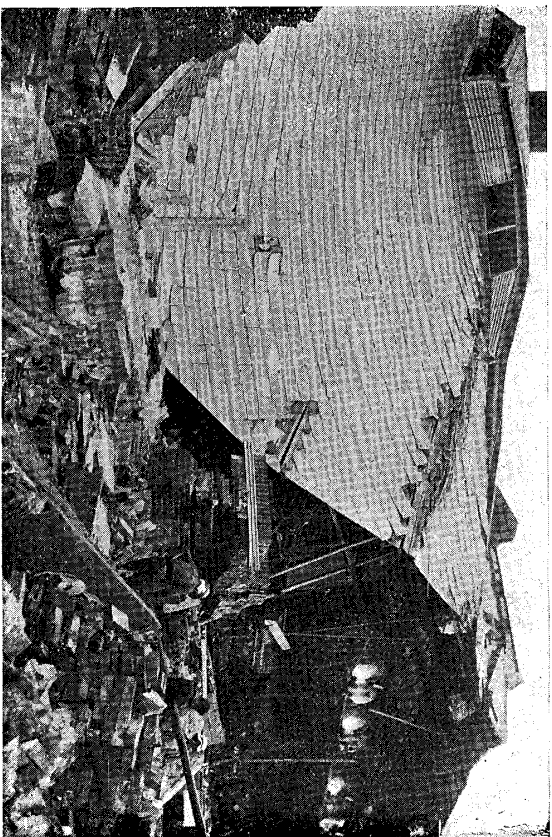

No. 255

寫真第二五五 同上

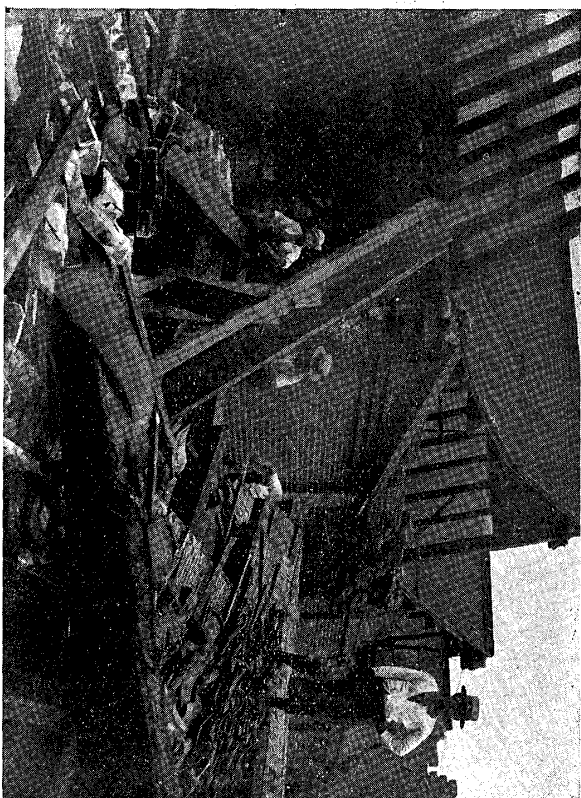

No. 253

寫真第二五三 府下王子町 王子製紙株式會社工場

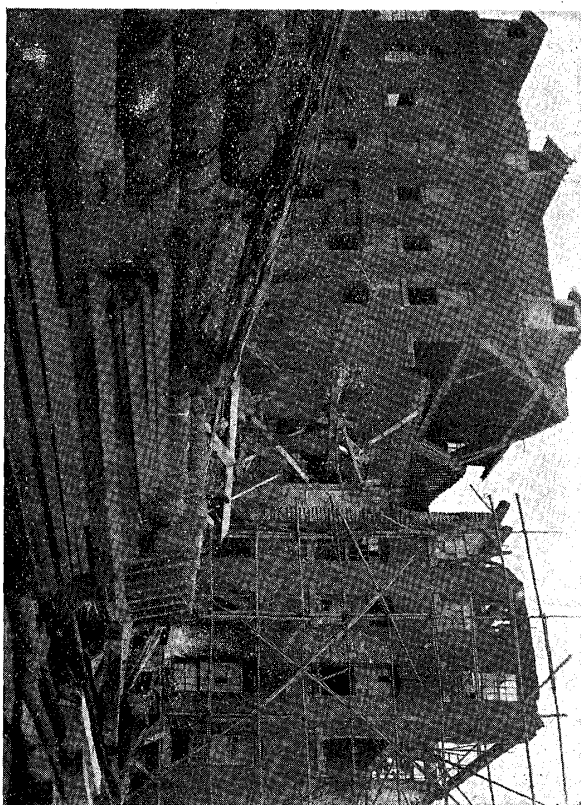

No. 256

寫真第二五六 府下王子町 印刷局抄紙部工場之一部

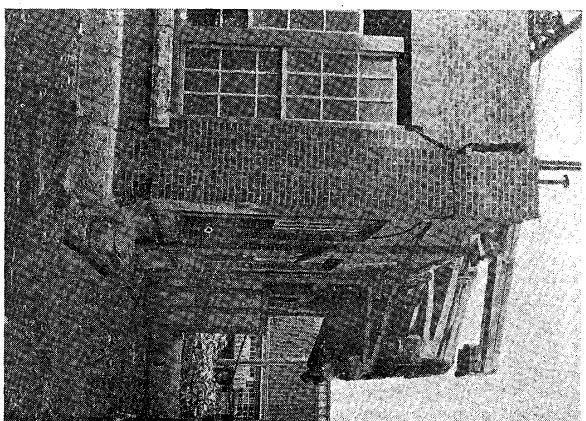

No. 254 寫真第二五四 府下王子町 東京毛織株式會社工場

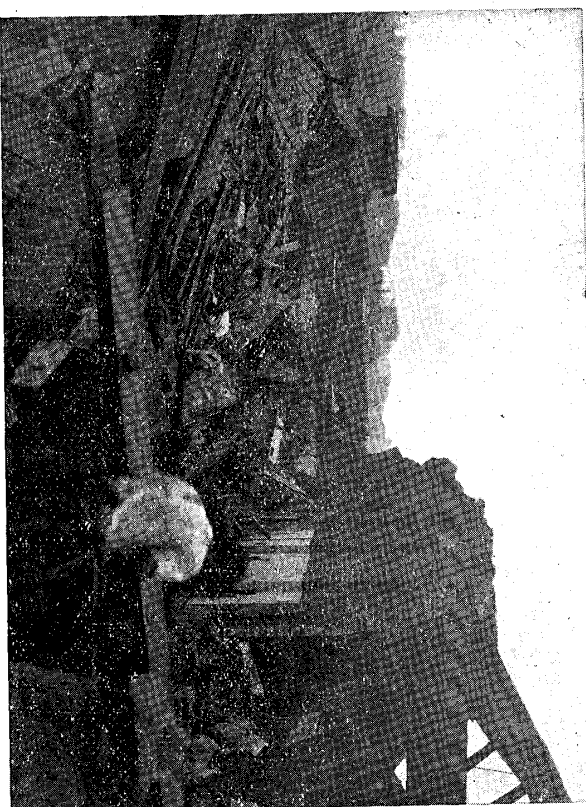



No. 259

寫真第二五九 同上 工場ノ三

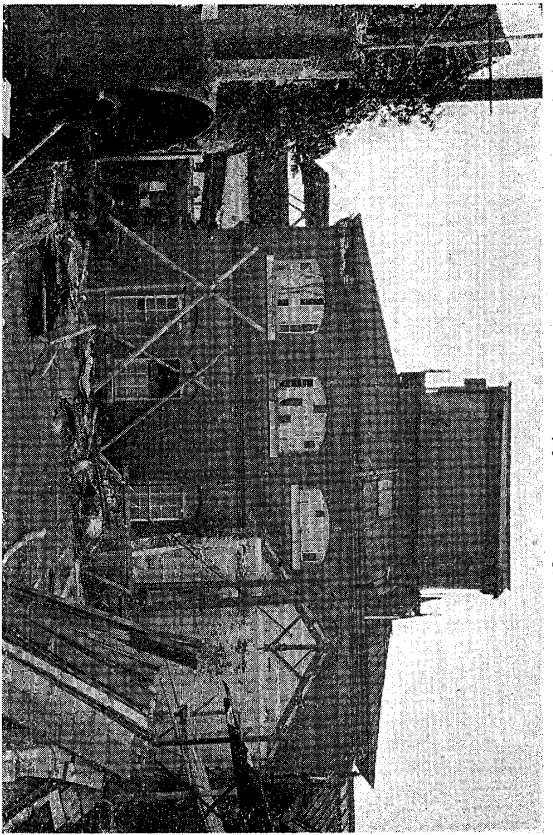

No. 257

寫真第二五七 同上 同建物ノ隅

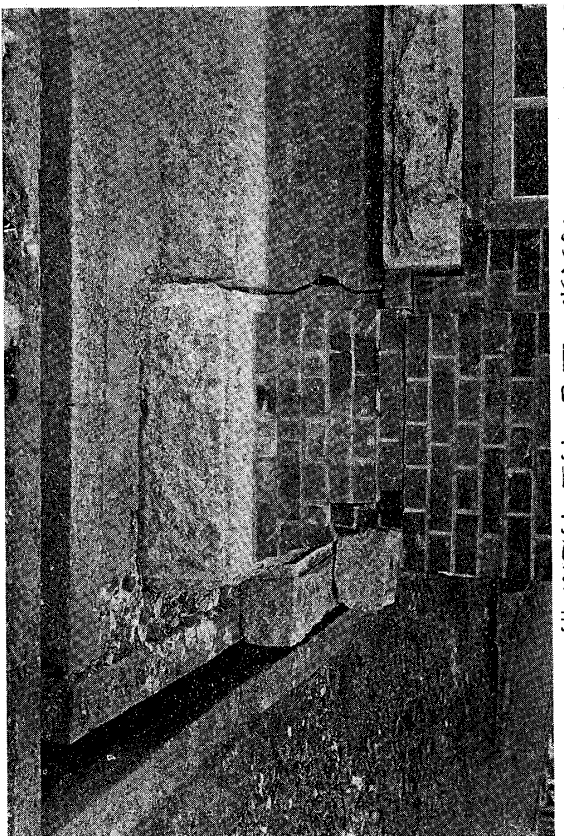

No. 280

寫真第二六〇 同上 工場ノ四

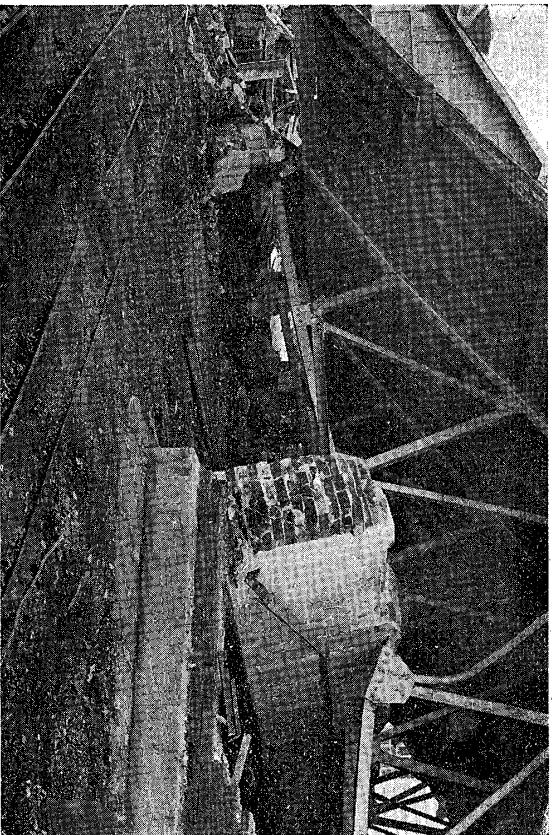

No. 258

寫真第二五八 同上 工場ノ二

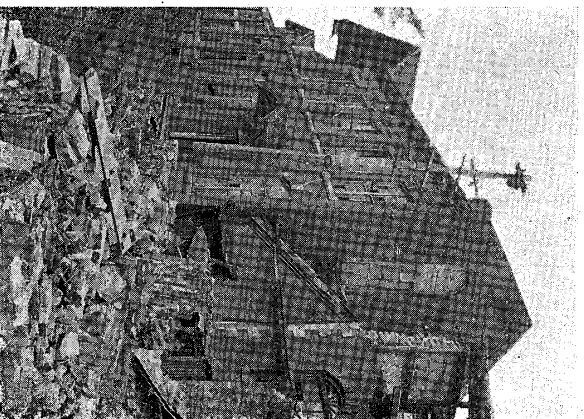



No. 263

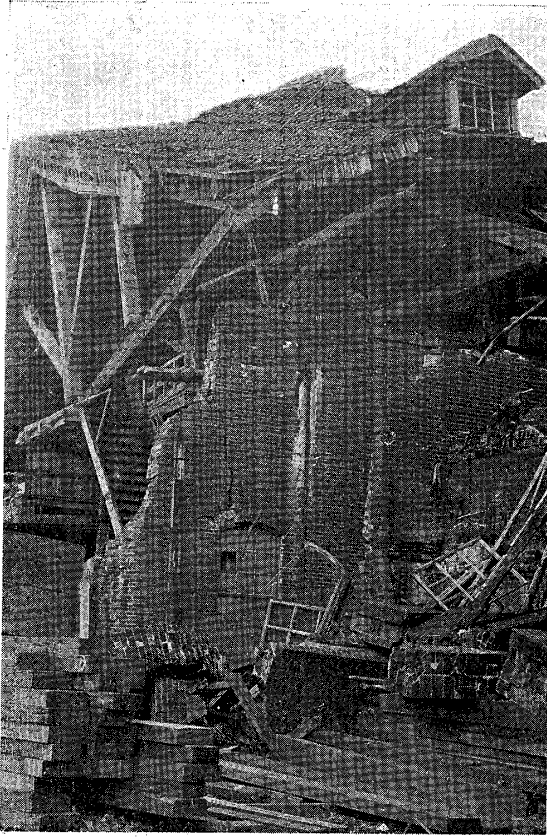

寫眞第二六三 同上 工場ノ七

No. 261

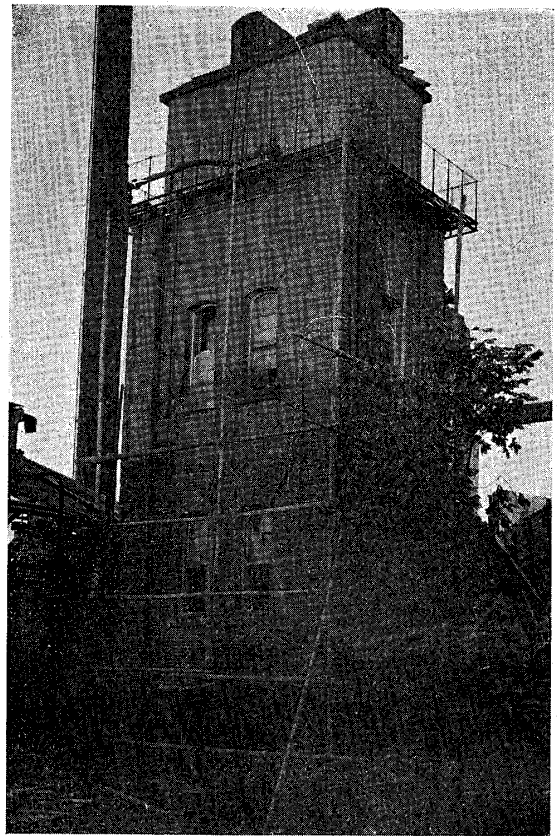

寫眞第二六一 同上 工場ノ五

No. 264



寫眞第二六四 府下瀧ノ川 農事試驗場穀倉西側

No. 262 寫眞第二六二 同上 工場ノ六



No. 267



寫真第二六七 同上 北妻

No. 265

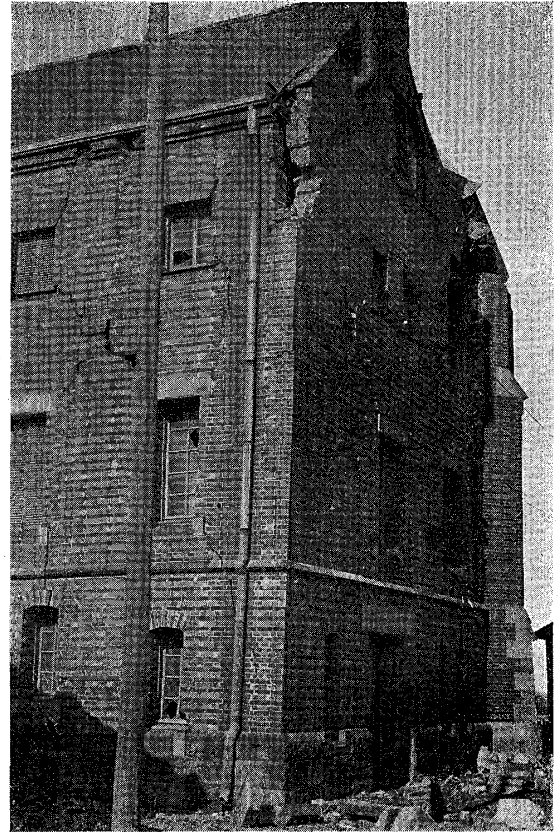

寫真第二六五 同上 南妻

No. 268

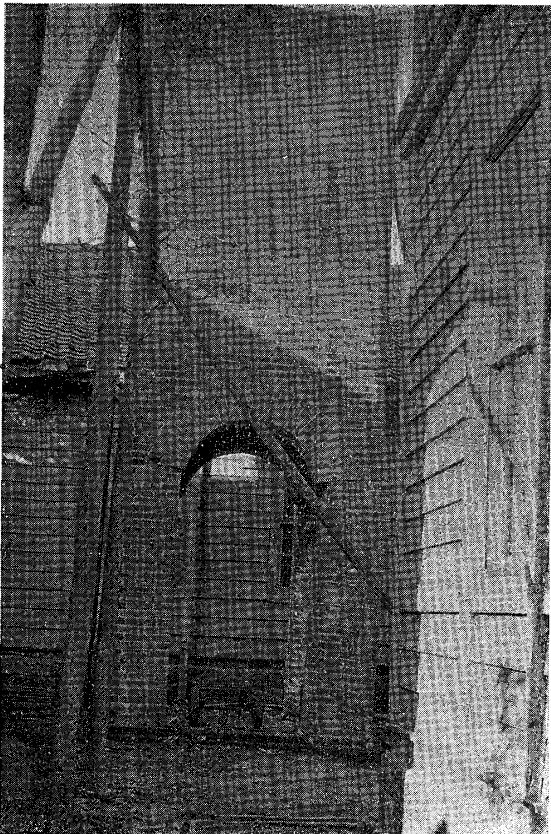

寫真第二六八 農事試驗場水槽塔

No. 266

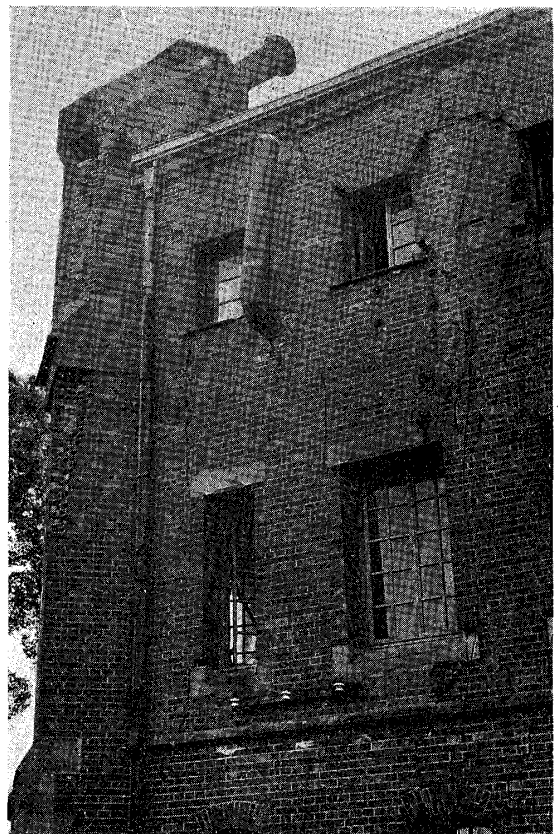

寫真第二六六 同上 東側



No. 271

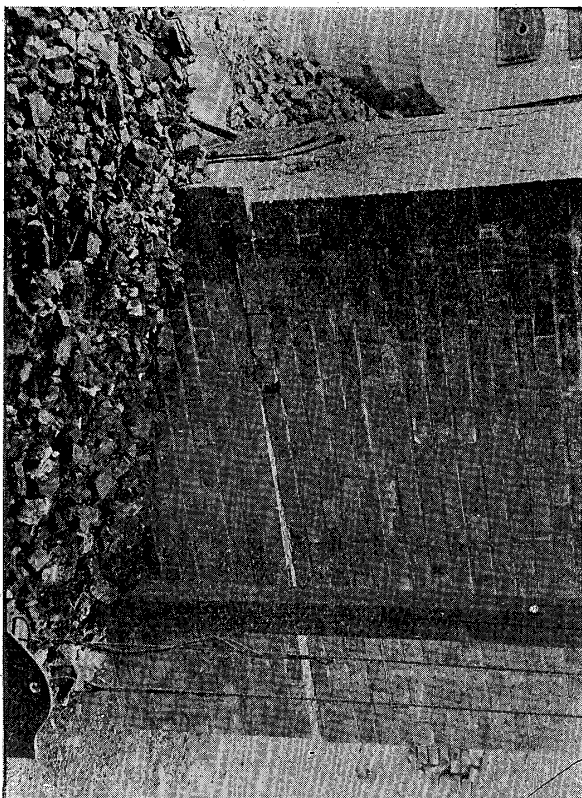

寫真第二七一 農事試驗場煙突底部

No. 269

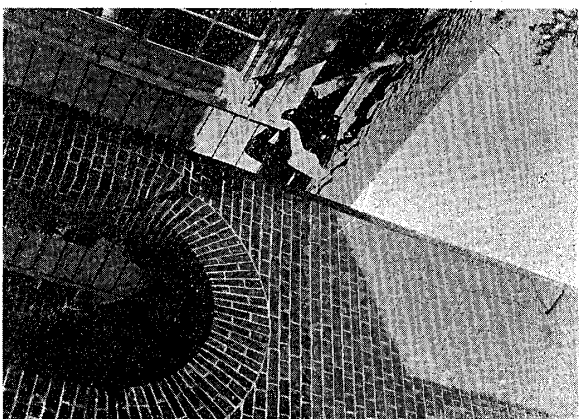

寫真第二六九 同上柱頂

No. 272

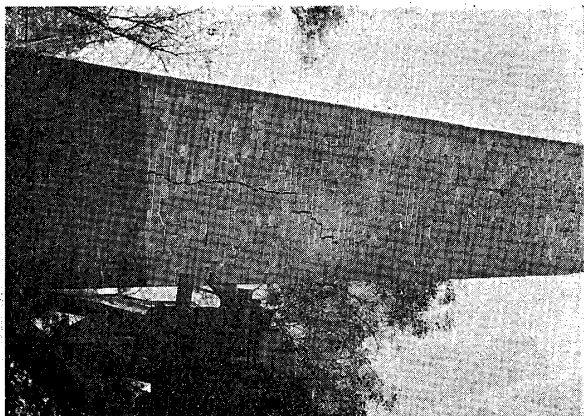

寫真第二七二 同上煙突上部

No. 270

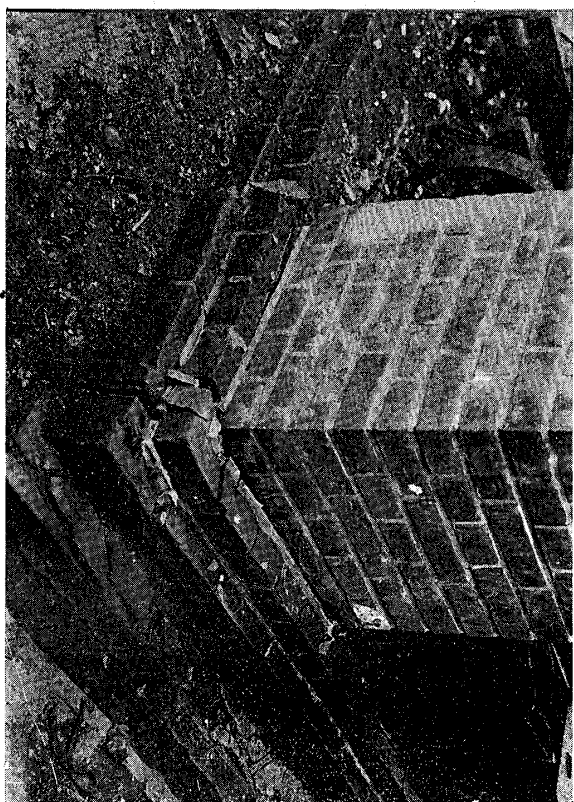

寫真第二七〇 同上柱脚

No. 275

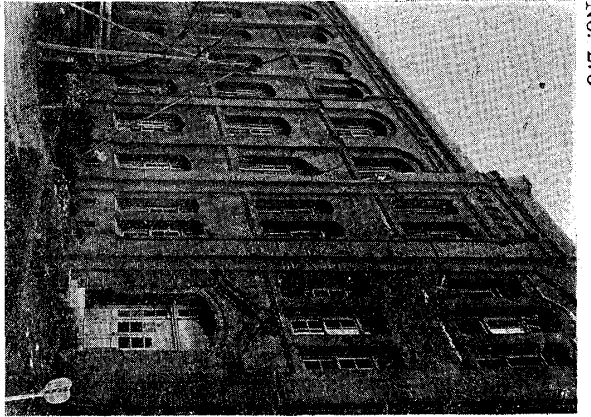

寫真第二七五  
府下板橋町 煙草專賣局  
澁橋工場第一工場北側

No. 273

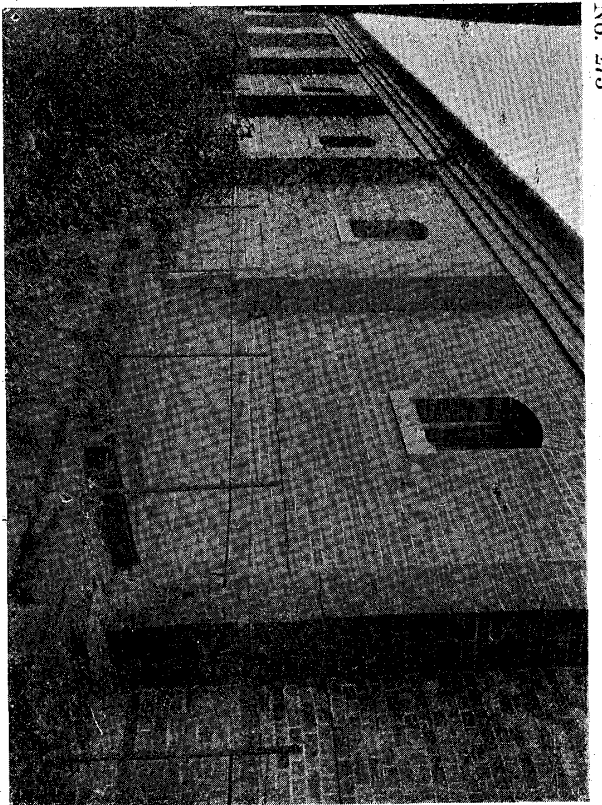

寫真第二七三  
府下板橋町 陸軍兵器廠  
倉庫ノ一

No. 276

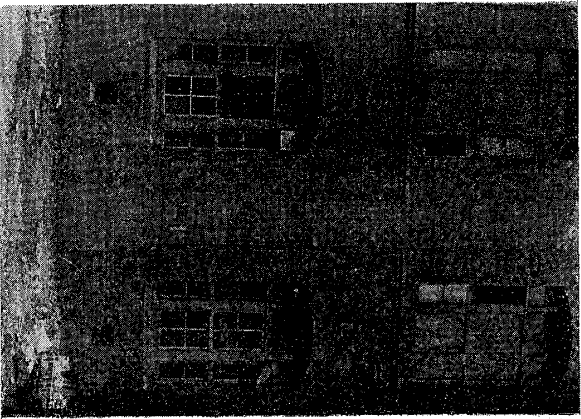

寫真第二七六 同 建物東側

No. 274

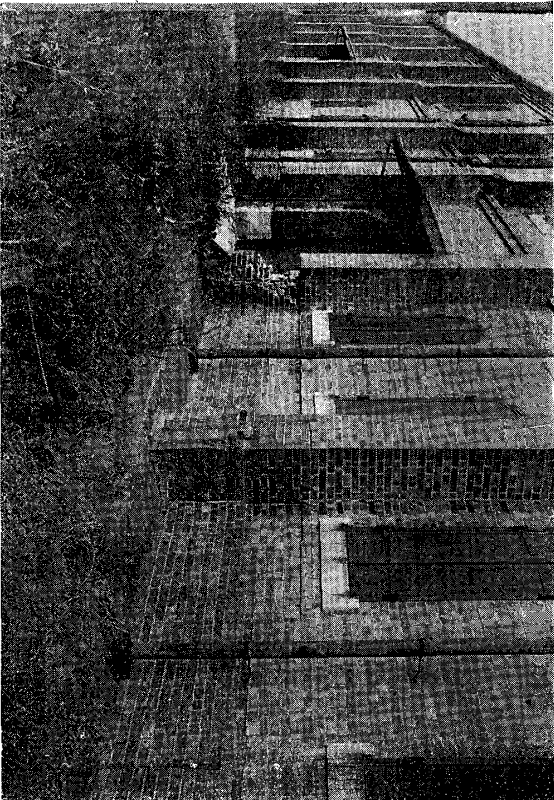

寫真第二七四 同上ノ二

No. 280 寫真第二八〇 同建物 三階内部  
間仕切壁

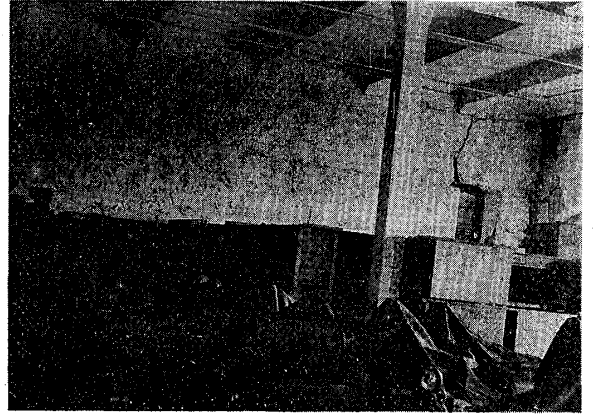

No. 278

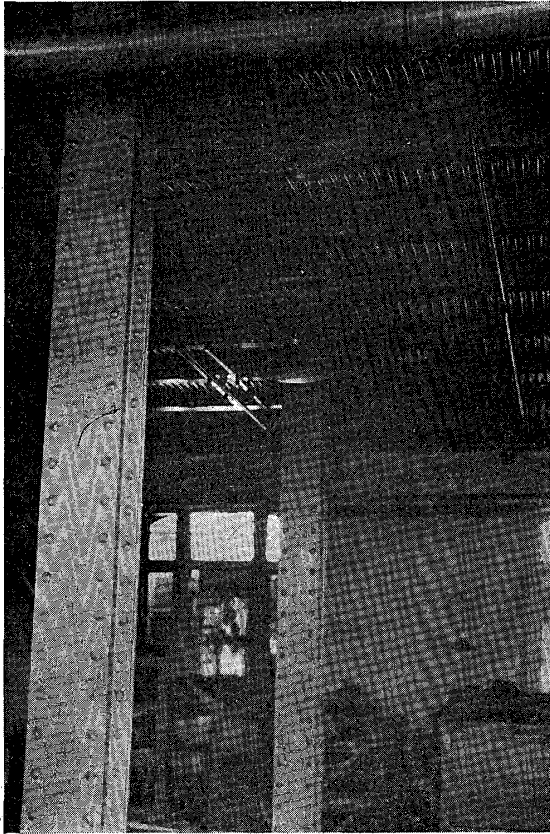

寫真第二七八 府下淀橋町  
淀橋專賣局 事務所二階床構造

No. 279

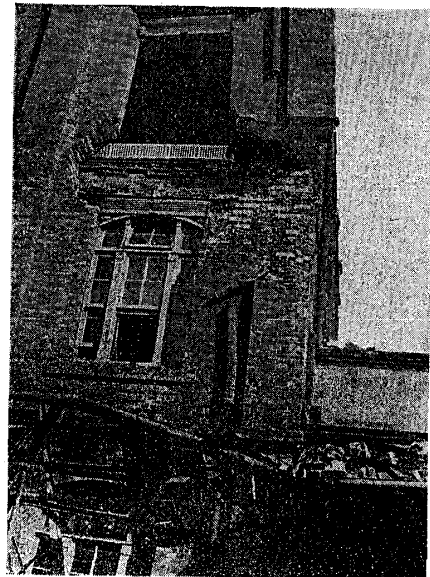

寫真第二七九 同建物ノ一部

No. 277

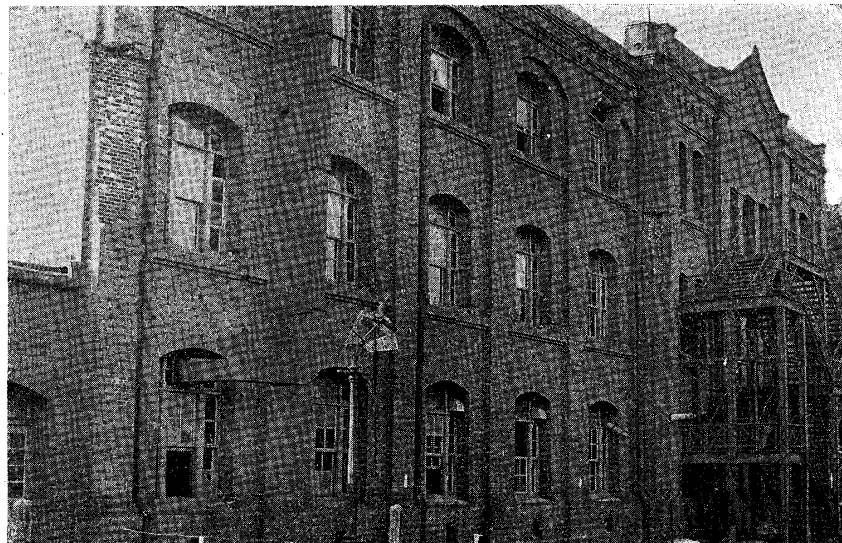

寫真第二七七 府下淀橋町  
第一號工場東側 淀橋煙草專賣局



No. 283

寫真第二八三 同建物三階北壁内面

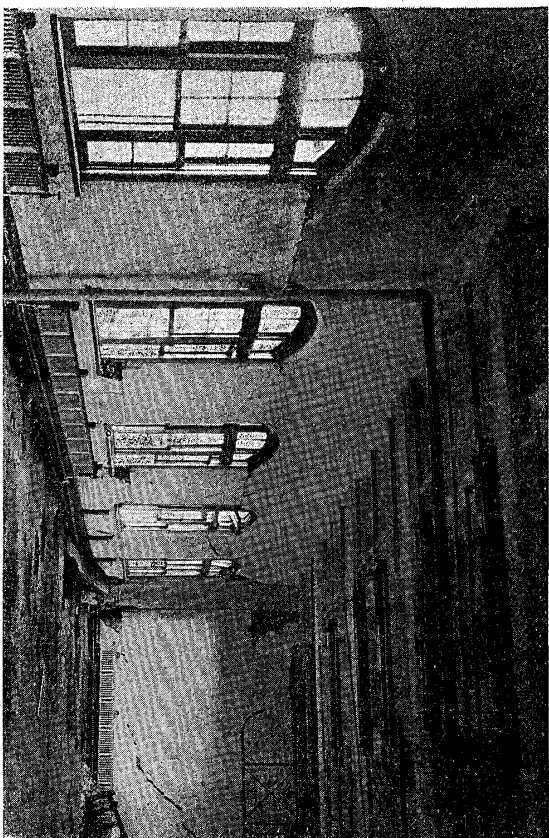

No. 281

寫真第二八一 府下淀橋 淀橋烟草賣局 工場北側壁

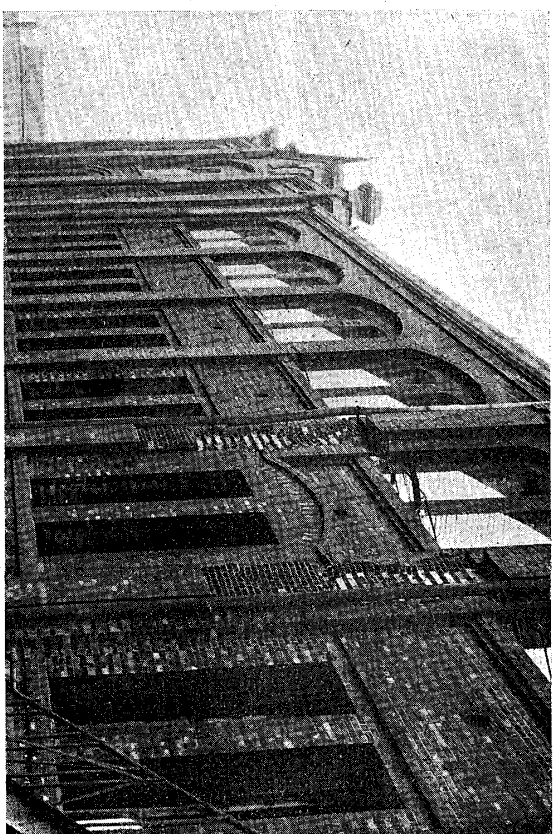

No. 284

寫真第二八四

同建物南側事務所鐵筋クリト造トノ接合部分コ

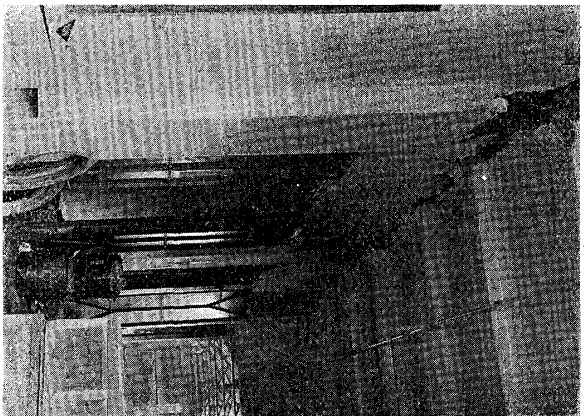

No. 282

寫真第二八二 同上 内部三階間仕切

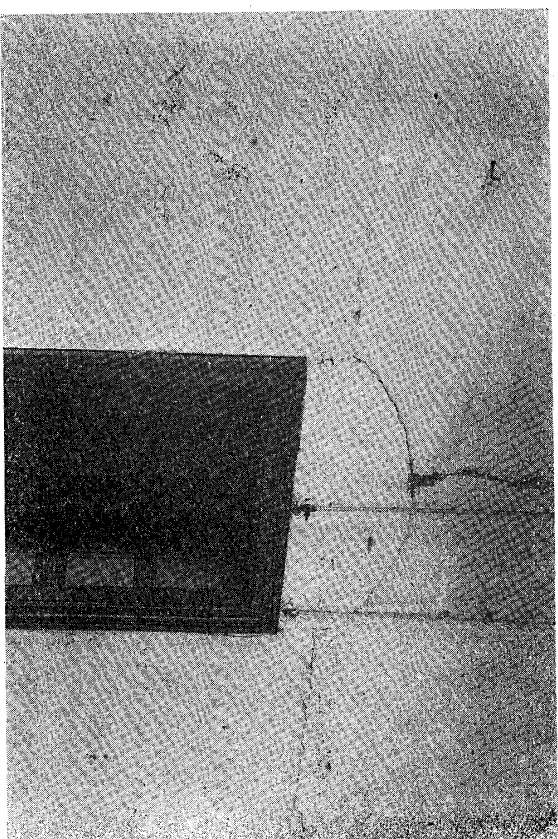



寫真第二八七 同建物南面ト便所  
(鐵筋コンクリート三階建)  
No. 287

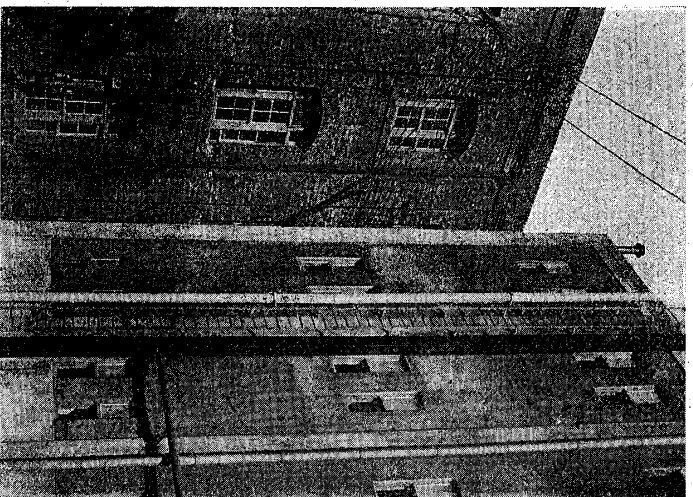

寫真第二八五 府下澁橋町 澁橋煙草專賣局  
御料葎製造所東南ノ隅  
No. 285

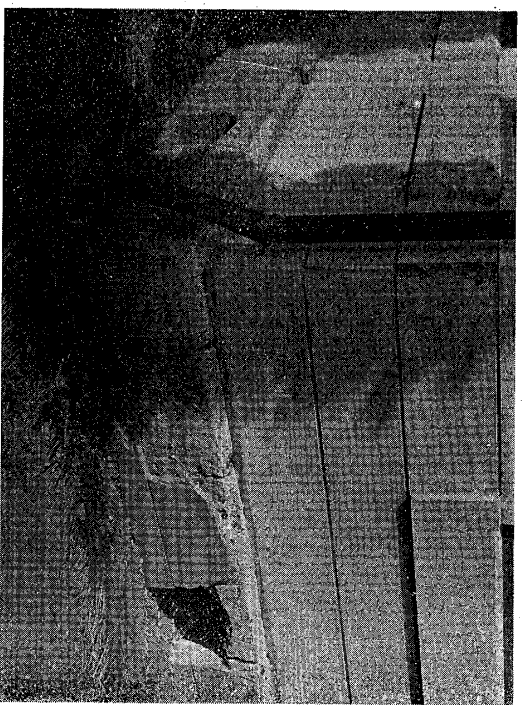

寫真第二八八 府下澁橋町  
東京市澁橋淨水場 動力室東正面  
No. 288

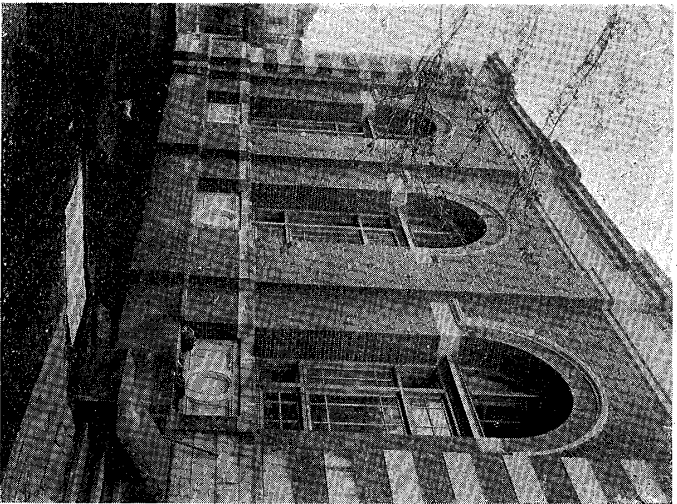

寫真第二八六 府下澁橋町 澁橋煙草專賣局  
第一工場倉庫  
No. 286

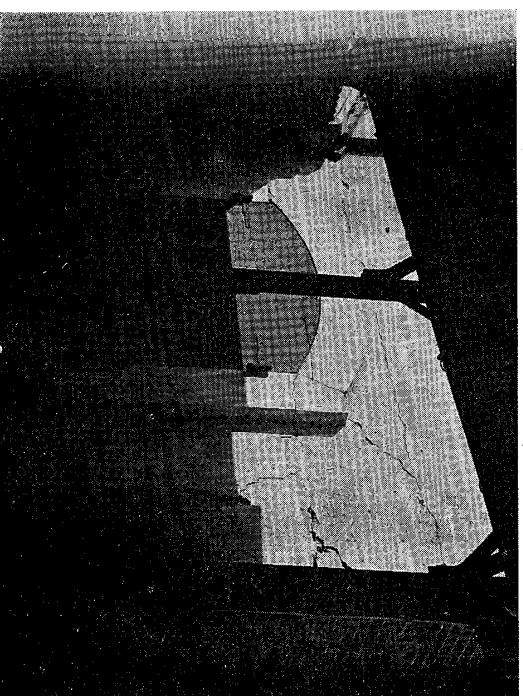

No. 291

寫真第二九一 府下大森町 東京瓦斯株式會社  
大森工場西南側壁

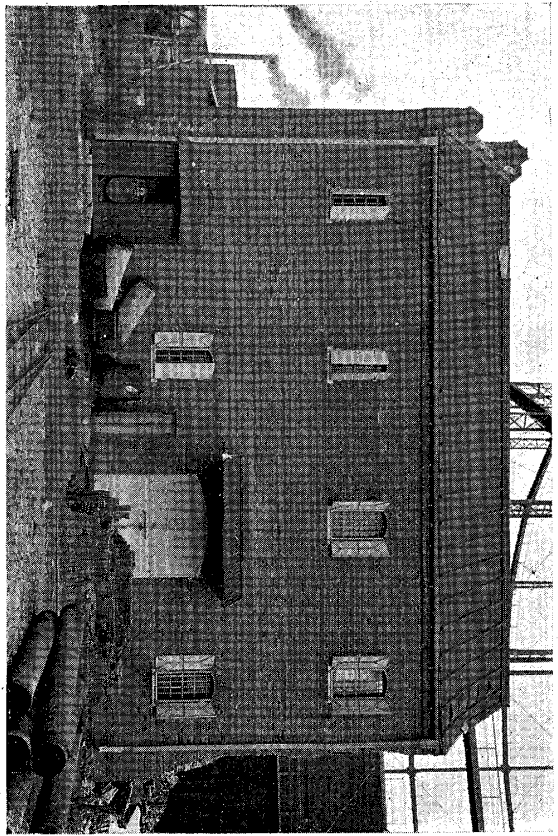

No. 292

寫真第二九二 同建物東北側壁及ヒ妻壁

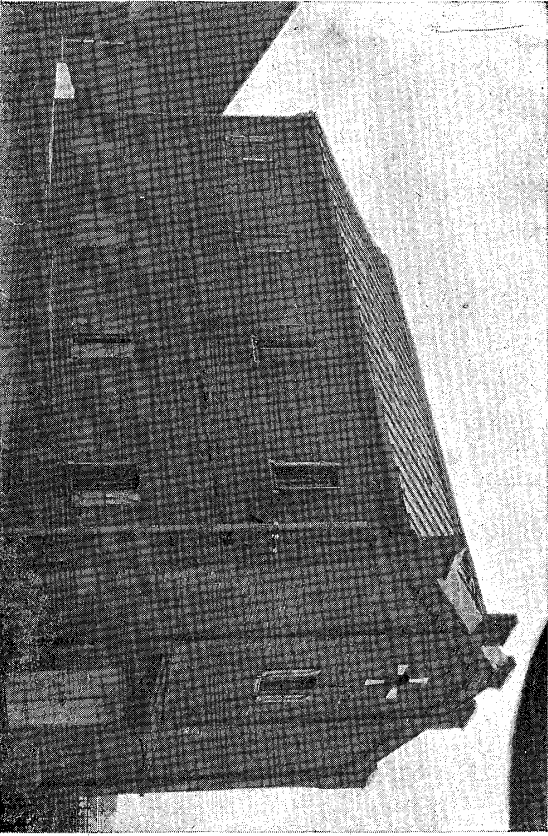

No. 289

寫真第二八九 府下目黒町 大日本「ビール」株式會社  
目黒工場 麥芽乾燥室南側

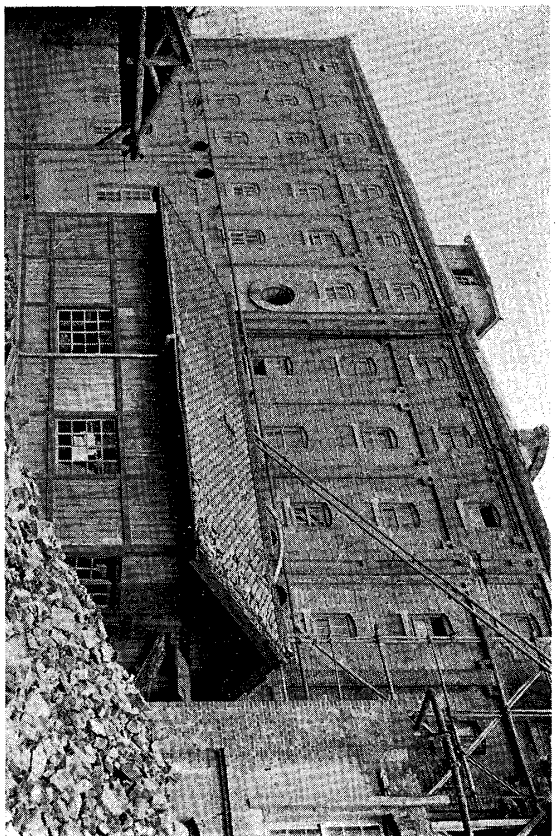

No. 290

寫真第二九〇 同工場麥芽貯藏庫(瓶ノ倒潰)

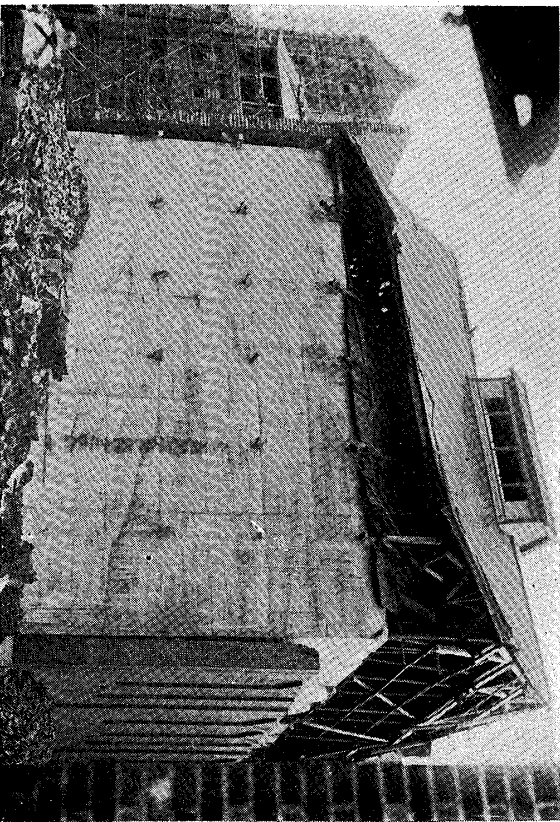

No. 3 寫真第三 麴町區大手町 大日本私立衛生會事務所 東南面

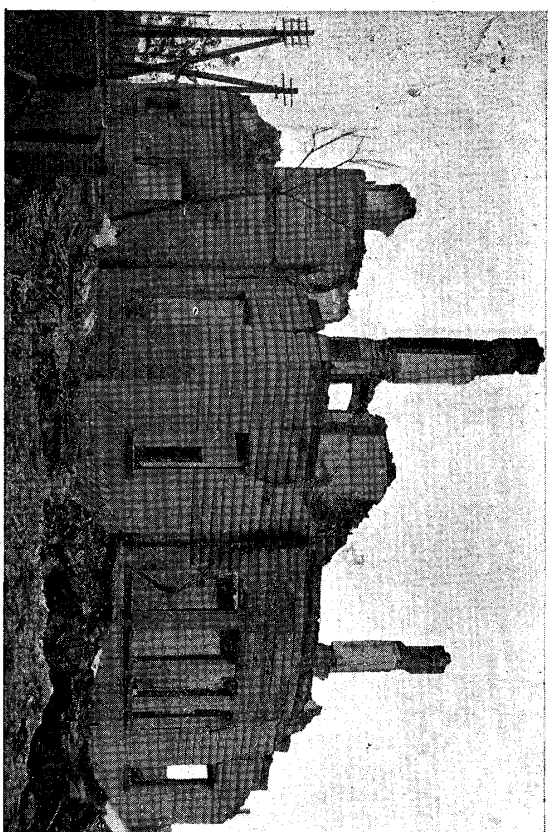

No. 1 寫真第一 麴町區有樂町 報知新聞社別館 西面

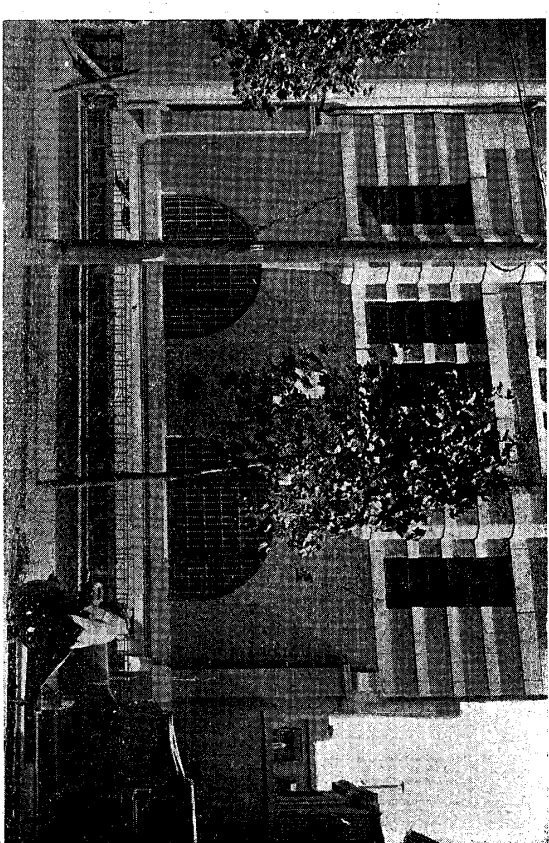

No. 4

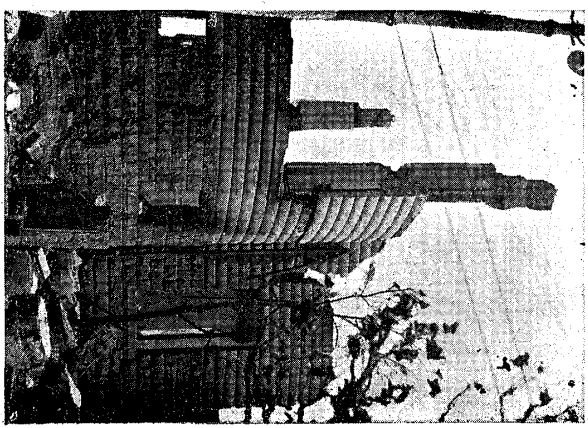

寫真第四 同上 西南都

No. 2 寫真第二 麴町區有樂町 東京電燈株式會社有樂町 變電所 北側

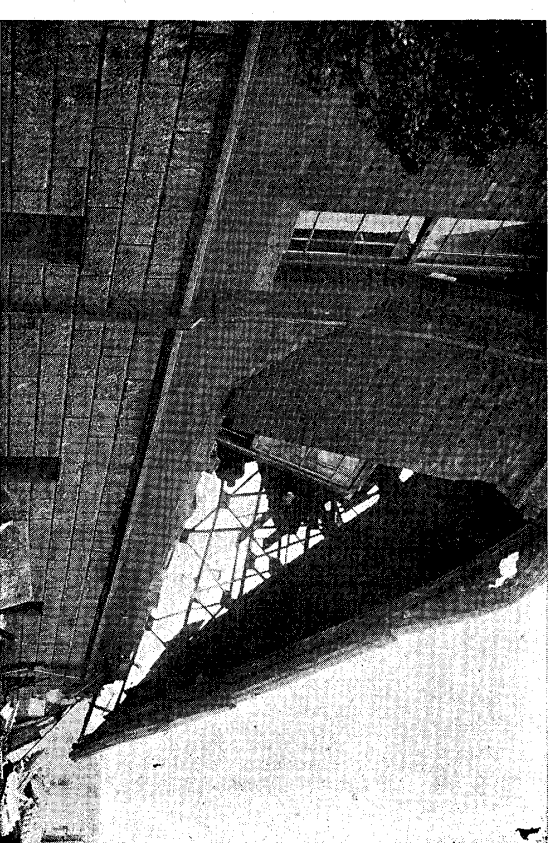



No. 7



寫真第七 麹町區丸ノ内、印刷局分工場南正面

No. 5



寫真第五 大手町通、丸ノ内、印刷局活版部工場ノ一

No. 8

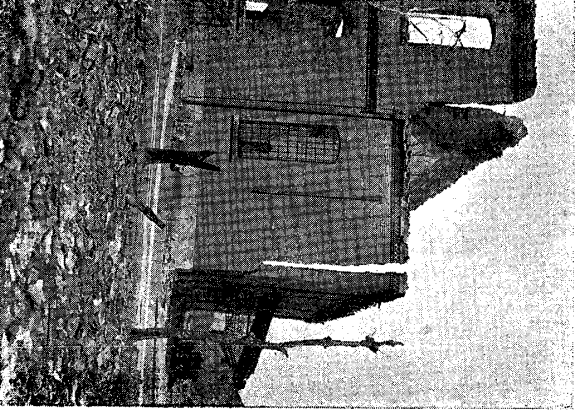

寫真第八 同上、東南隅

No. 6

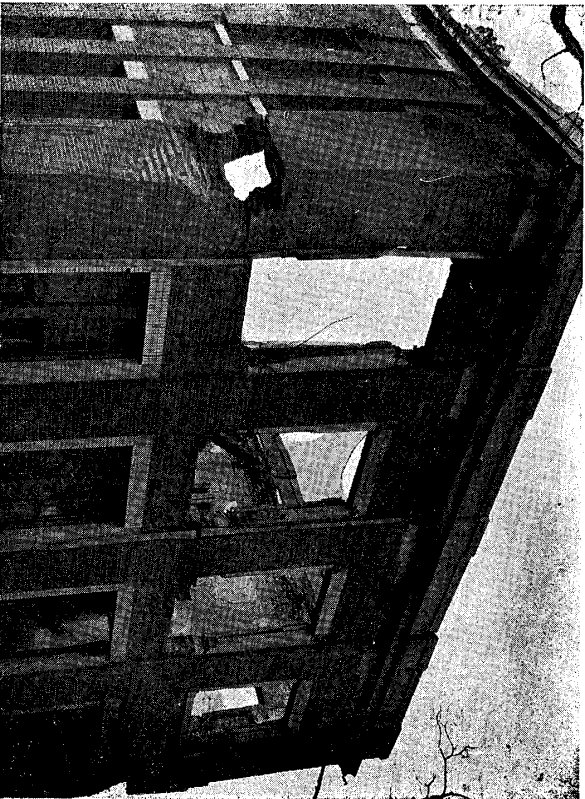

寫真第六 同上、工場ノ二、新築

No. 11 寫真第一一 麴町區丸ノ内 印刷局活版部玄關

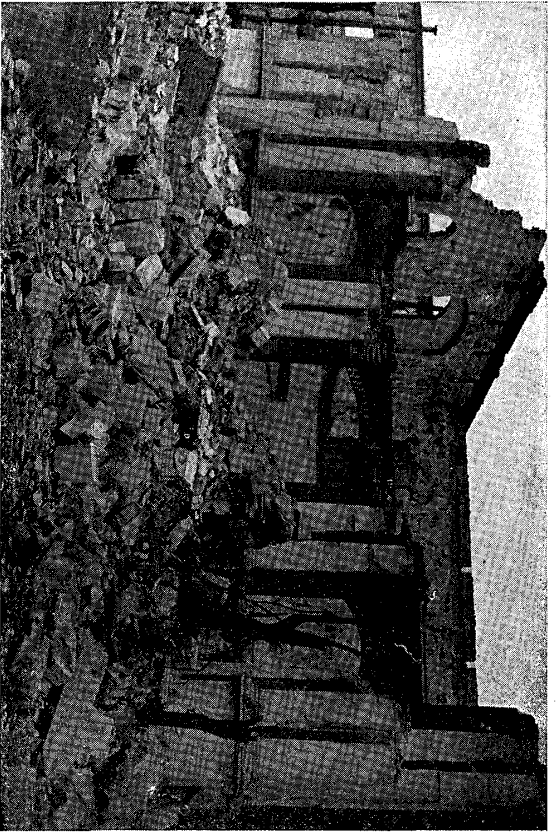

No. 9 寫真第九 麴町區大手町 印刷局印刷部分工場

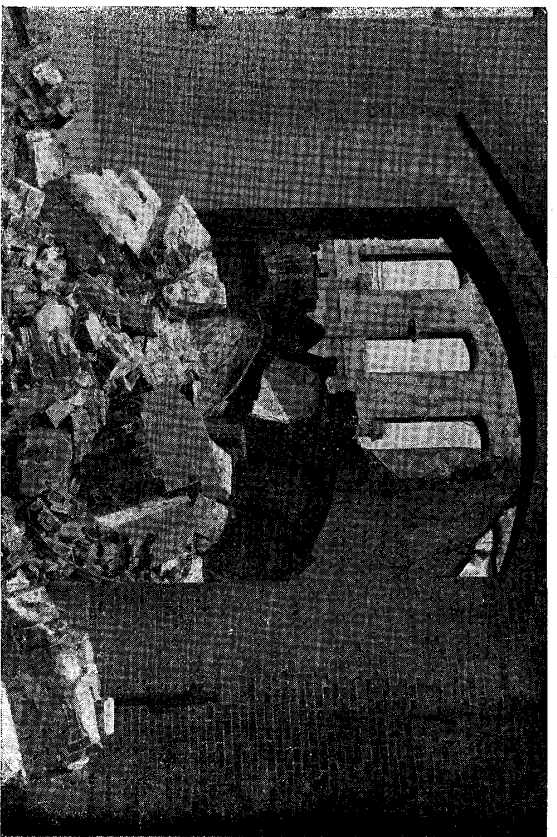

No. 12 寫真第一二 麴町區丸ノ内 煙草專賣局

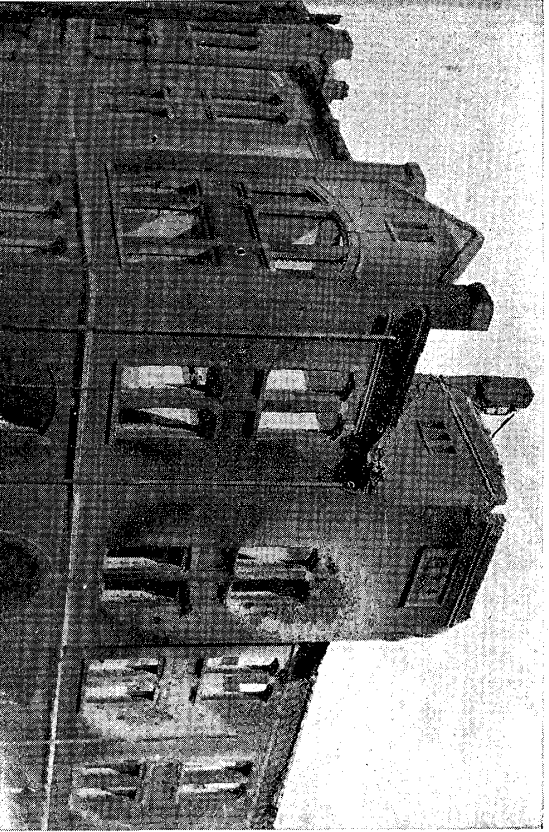

No. 10 寫真第一〇 麴町區大手町 印刷局工作課

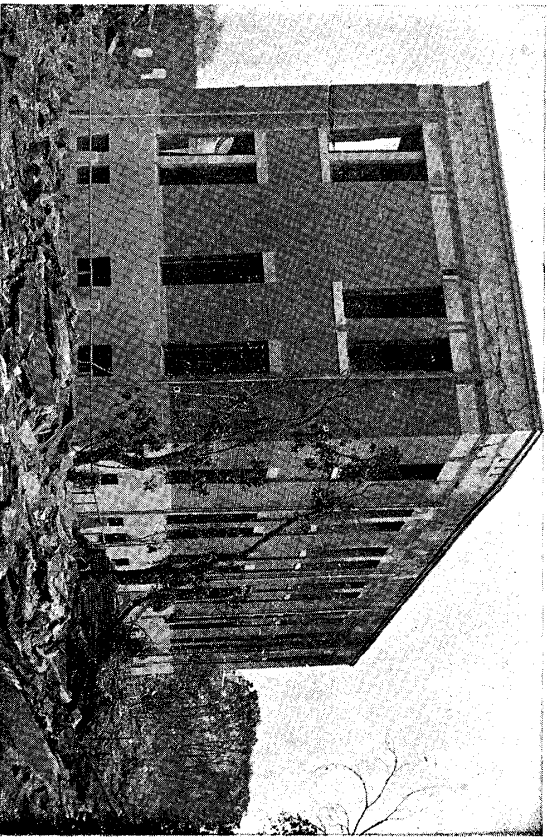

No. 15 寫真第一五 同上 東北隅

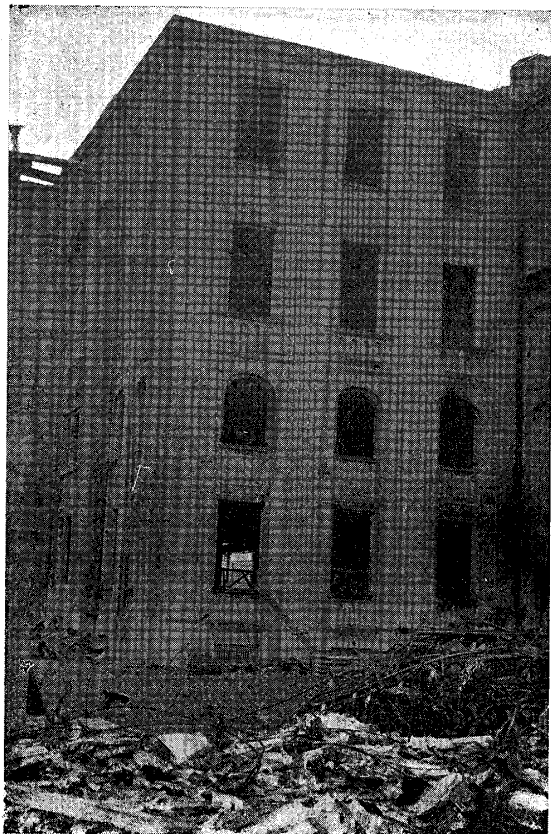

No. 13 寫真第一三 麴町區丸ノ内 煙草  
專賣局渡廊下

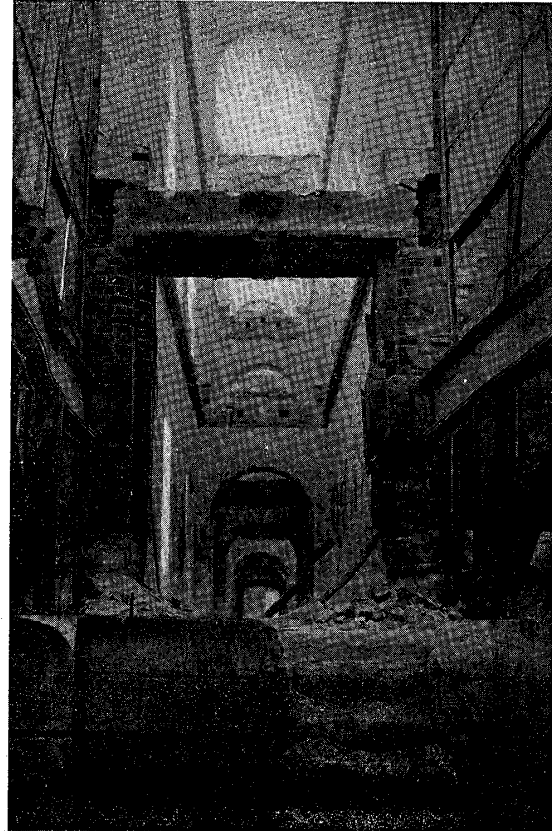

No. 16 寫真第一六 同上 内部



No. 14 寫真第一四 麴町區永樂町三丁目  
高田商會本店

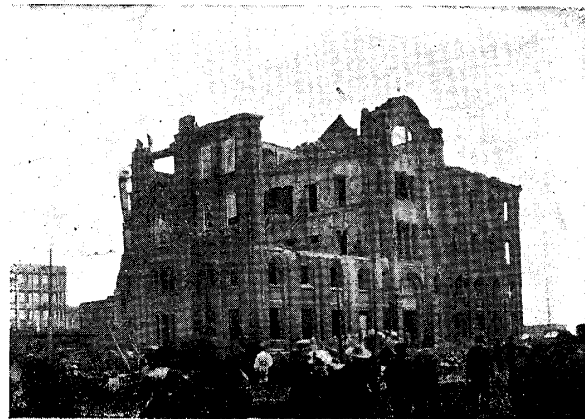



No. 19

寫真第一九 同上 內部

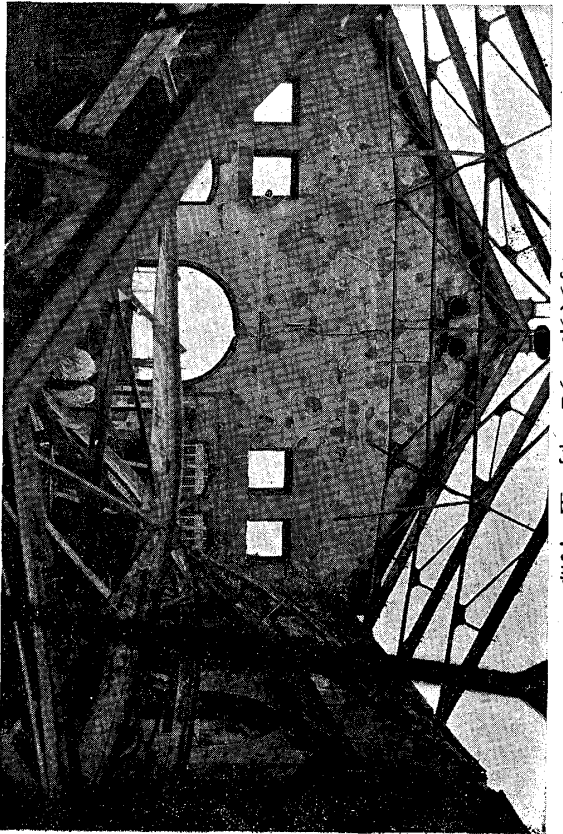

No. 17

寫真第一七  
總町區永樂町三丁目  
鐵道有電氣變壓所北正面

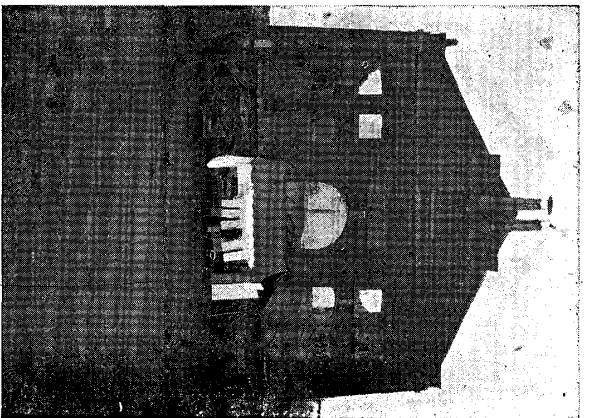

No. 20

寫真第二〇 同上 西側面

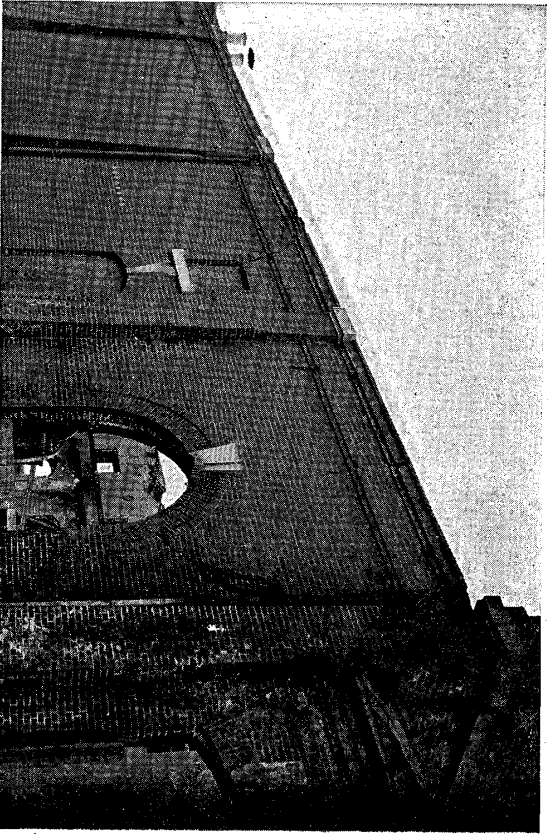

No. 18

寫真第一八 同上 東側面

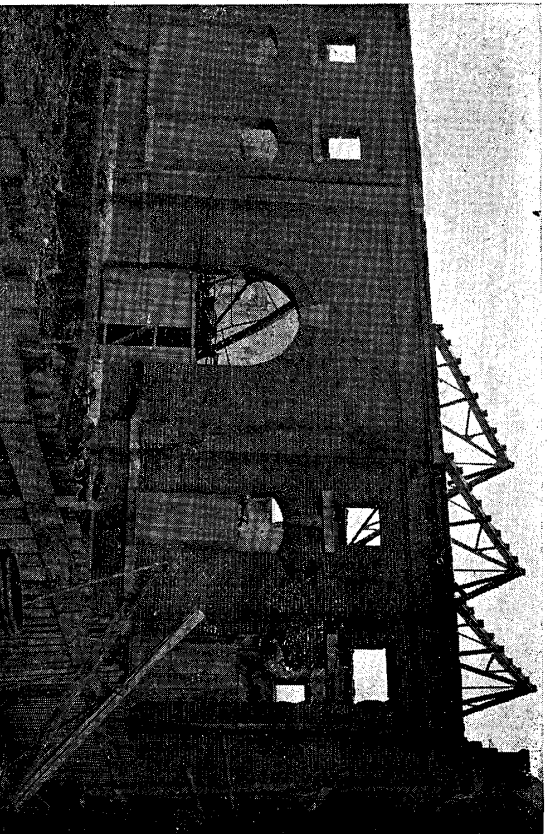

No. 23

寫真第三 麴町區內寺町 某事務所入口

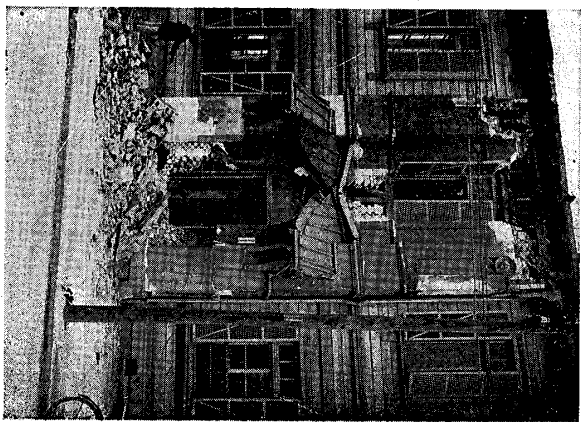

No. 21

寫真第一 日比谷公園前石塀

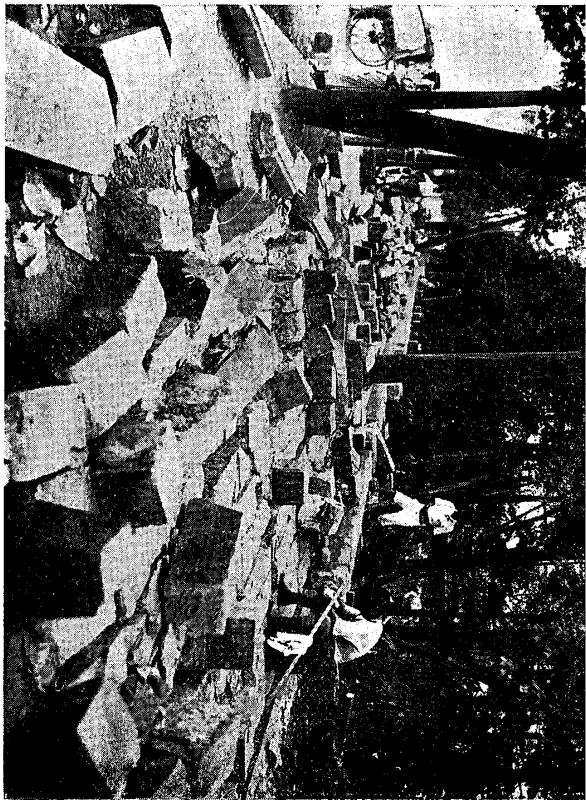

No. 24

寫真第二四 麴町區虎ノ門 維新史料編纂會

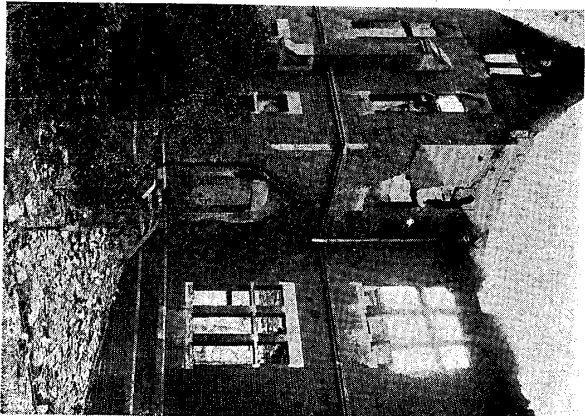

No. 22

寫真第二二 海軍大臣官舎塀

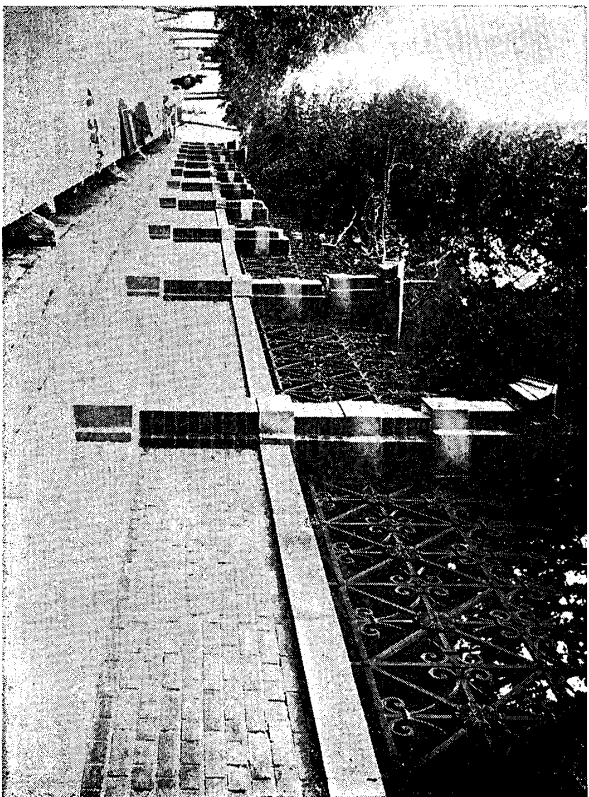

No. 27 寫真第二七 麴町區三年町 舊工部大學講堂背面

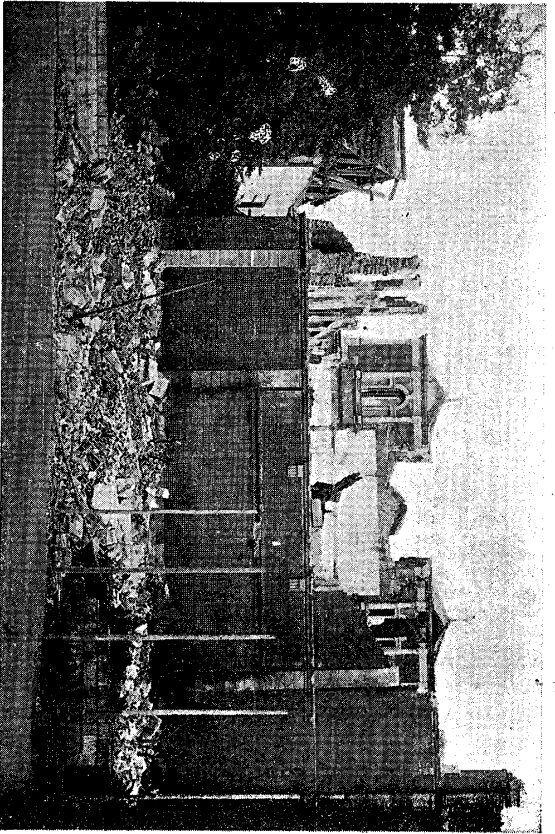

No. 25 寫真第二五 麴町區虎ノ門 舊工部大學講堂、圖書寮

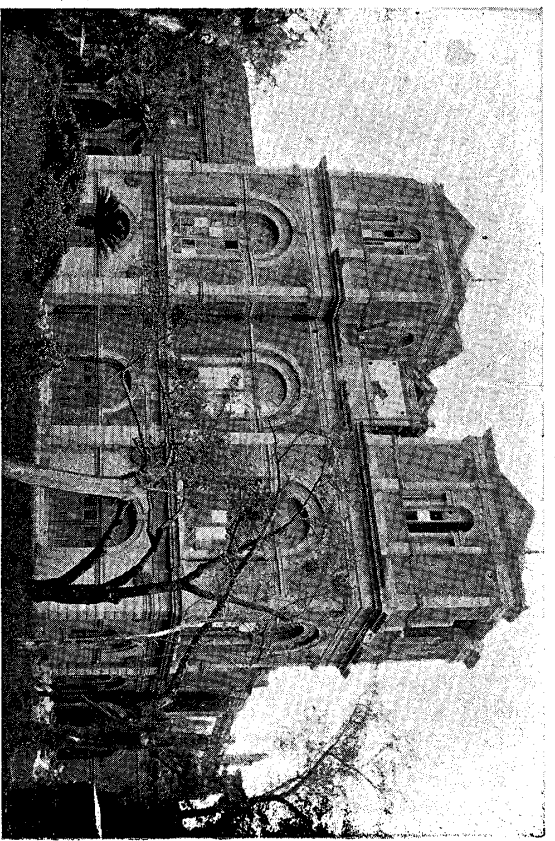

No. 28 寫真第二八 麴町區三年町 舊工部大學內部

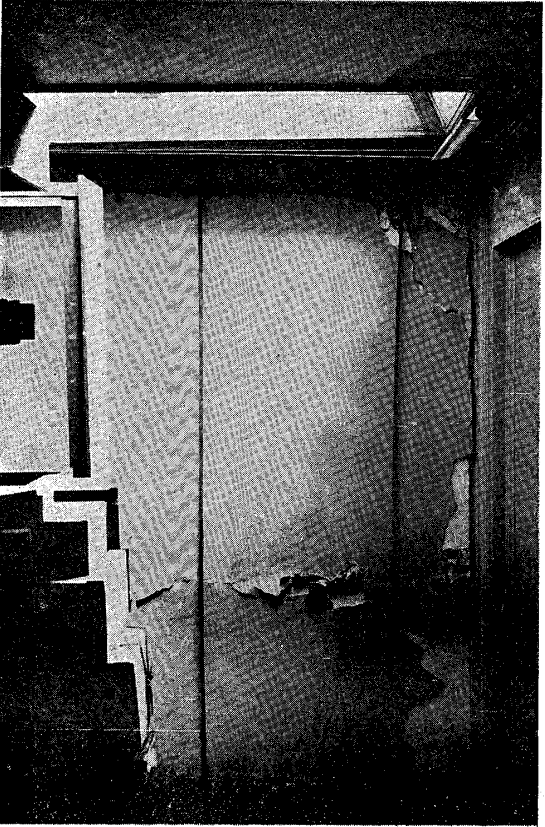

No. 26 寫真第二六 同上 教室

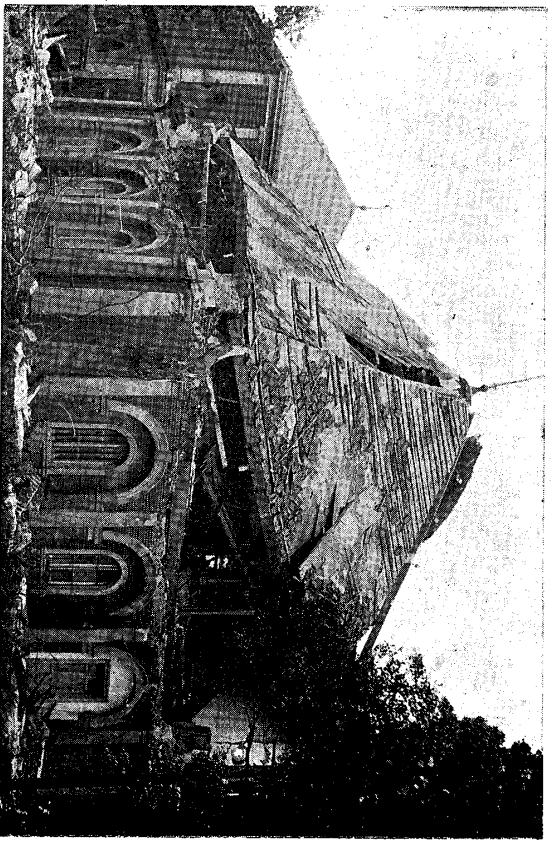



No. 31



寫真第三一 麹町區三番町「九段電話局舊附

No. 29

寫真第二九 麹町區五丁目 麹町銀行東正面

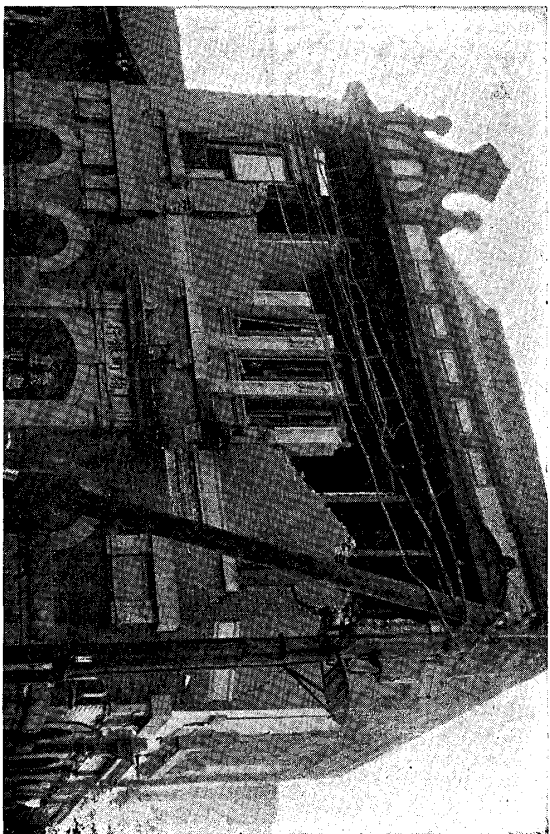

No. 32

寫真第三二 同上 內部

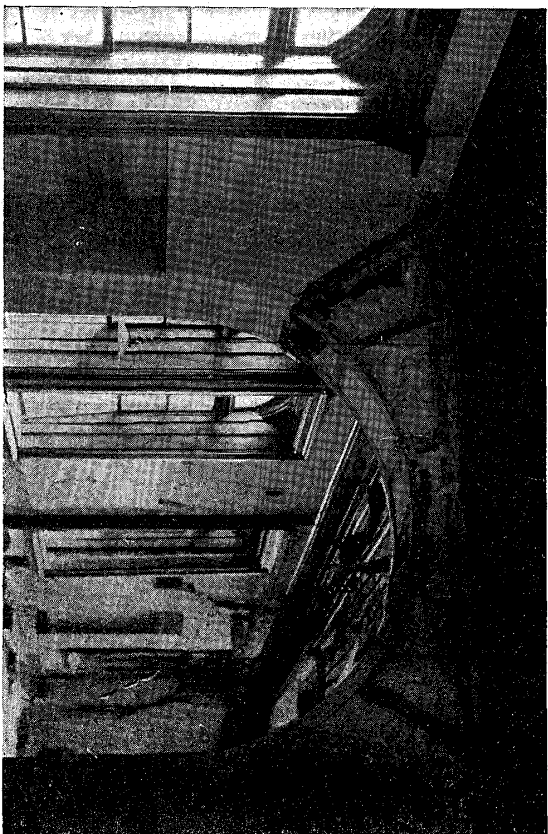

No. 30

寫真第三〇 同上 北面

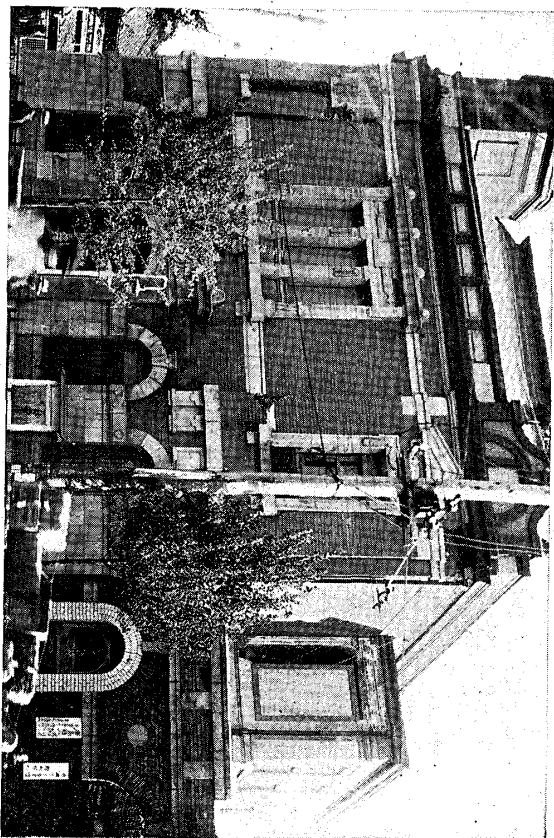

No. 35 寫真第三五 總町區三番町 河合銀行番町支店南正面

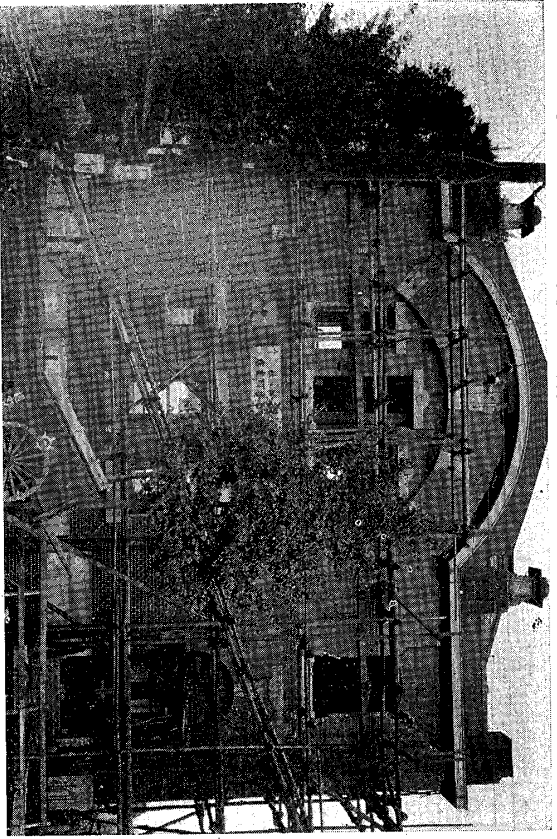

No. 33

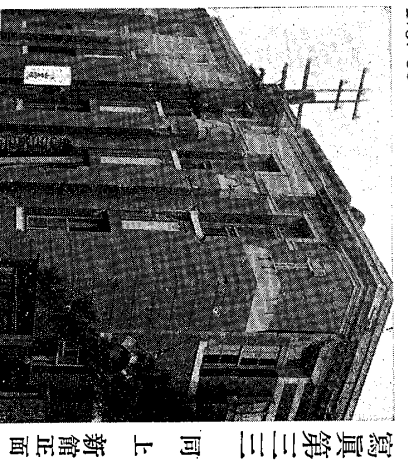

No. 36 寫真第三六 同上 入口附近

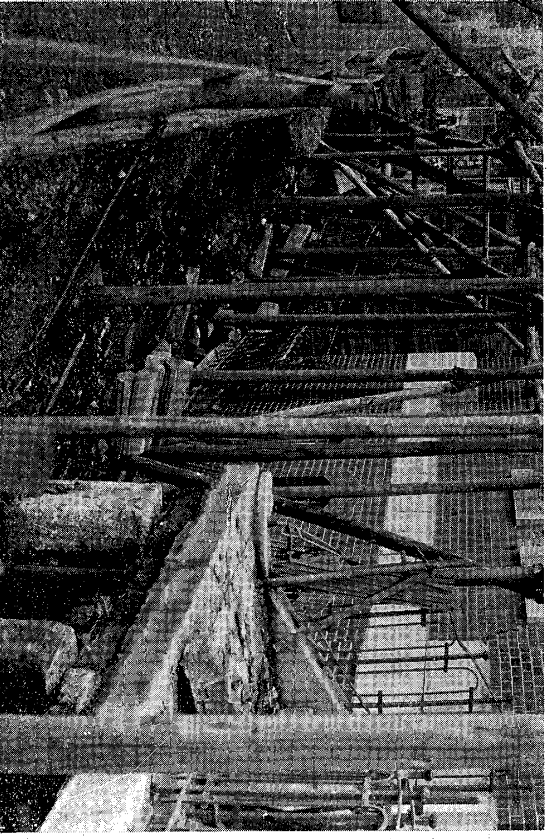

No. 34 寫真第三四 同上 東入隅蛇腹

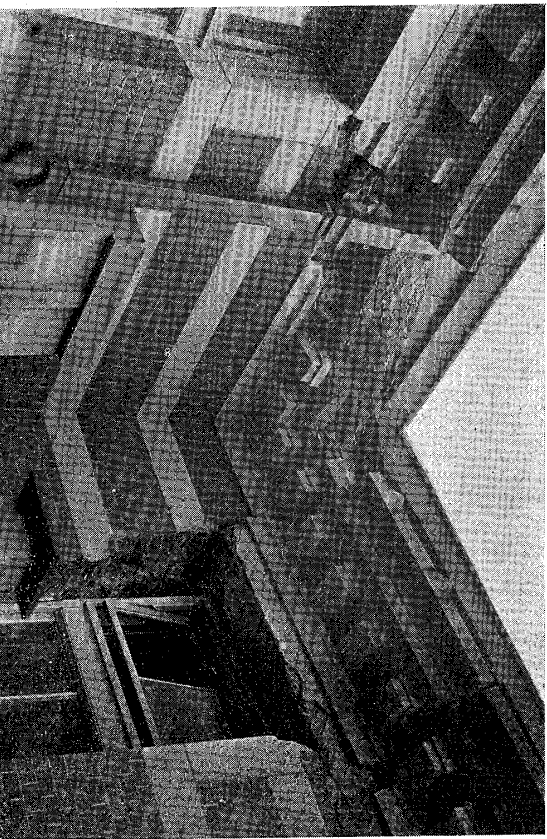

No. 39 寫真第三九 趨町區三番町 川崎銀行支店南正面

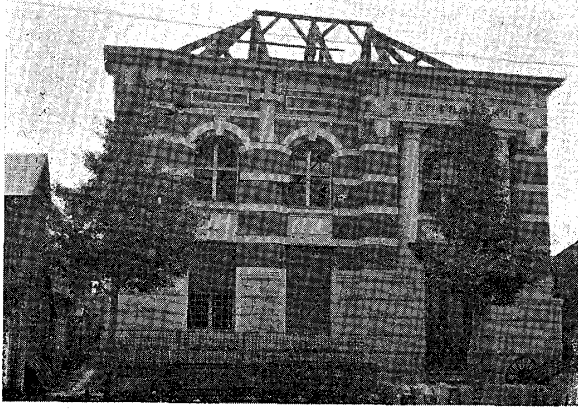

No. 37

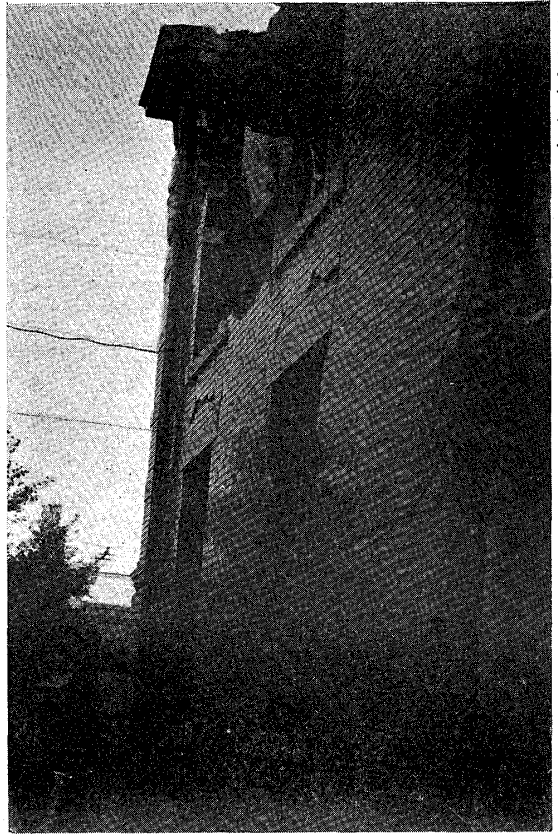

寫真第三七 趨町區番町 川崎貯蓄銀行株式會社

No. 40

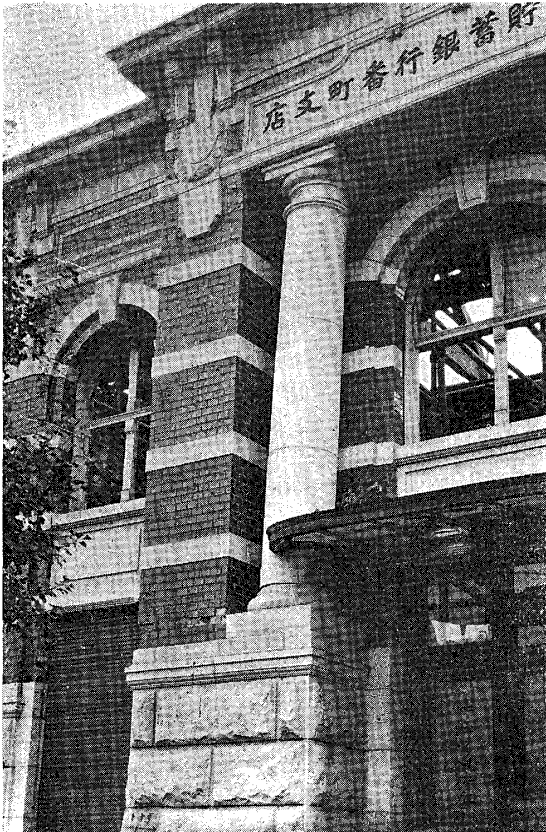

寫真第四〇 同上 入口柱

No. 38

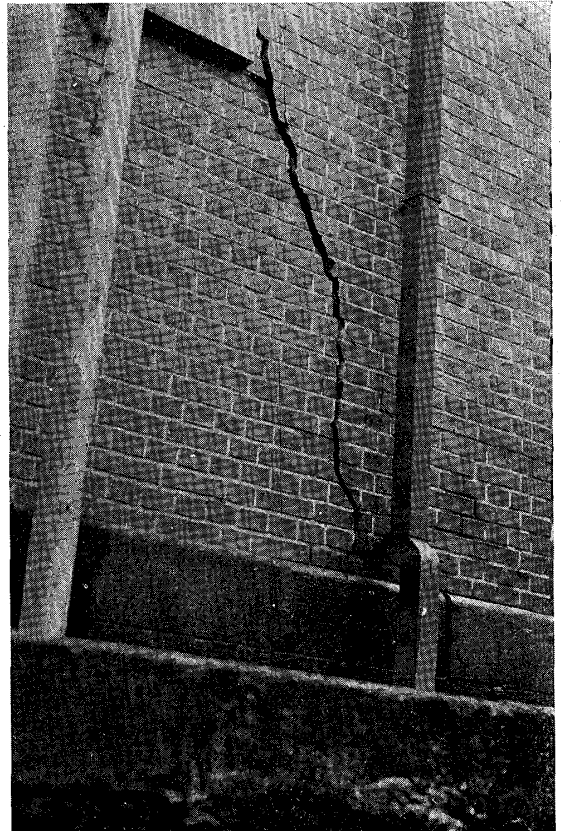

寫真第三八 趨町區番町 四谷銀行番町支店



No. 43

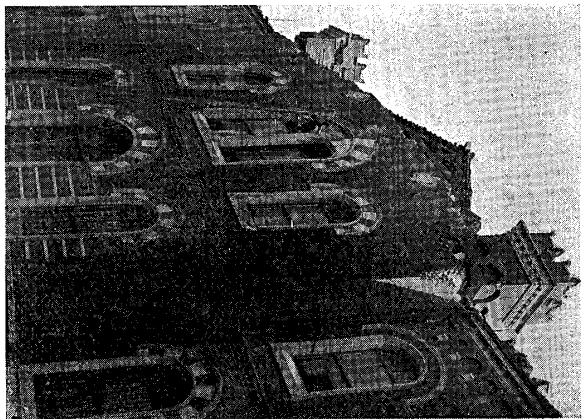

寫真第四三 同上北面

No. 41

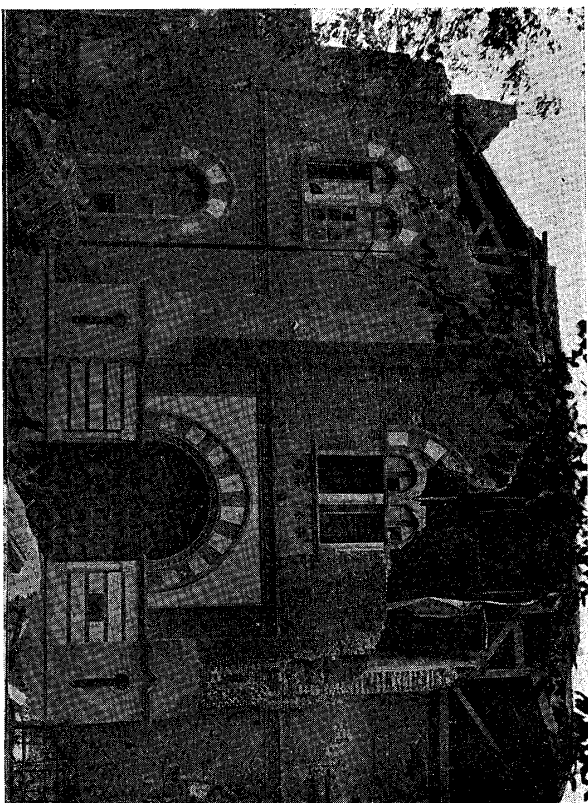

寫真第四一 總町區九段 遊就館本館西面

No. 44

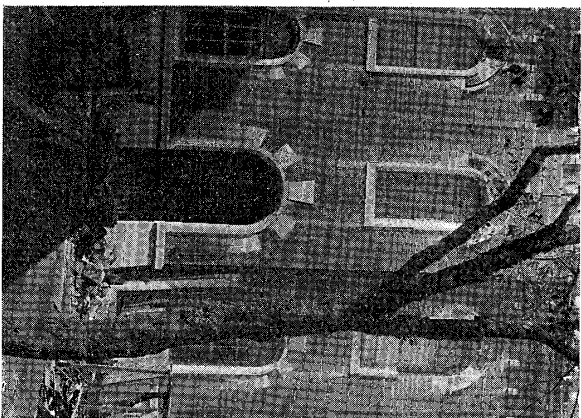

寫真第四四 同上圖書室西正面

No. 42

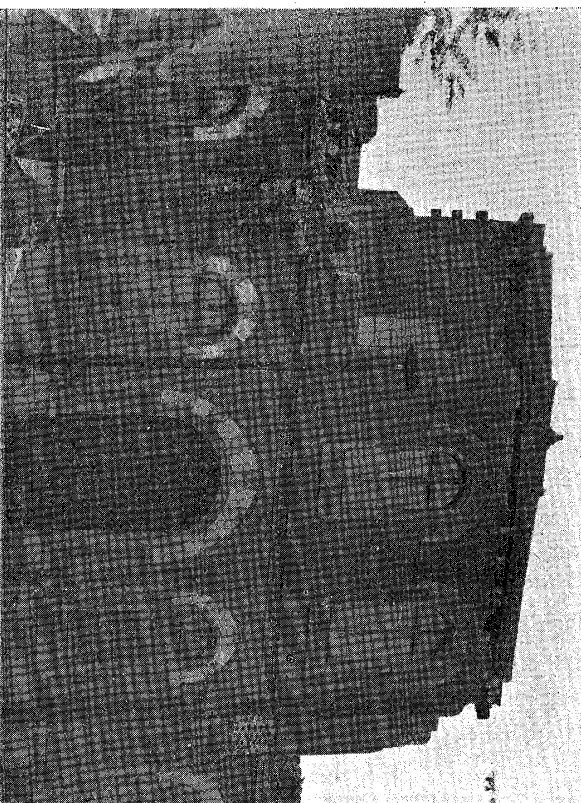

寫真第四二 同上南面

No. 295 寫真第二九五 神奈川縣川崎町 富士瓦斯紡績株式會社工場第二工場西南部

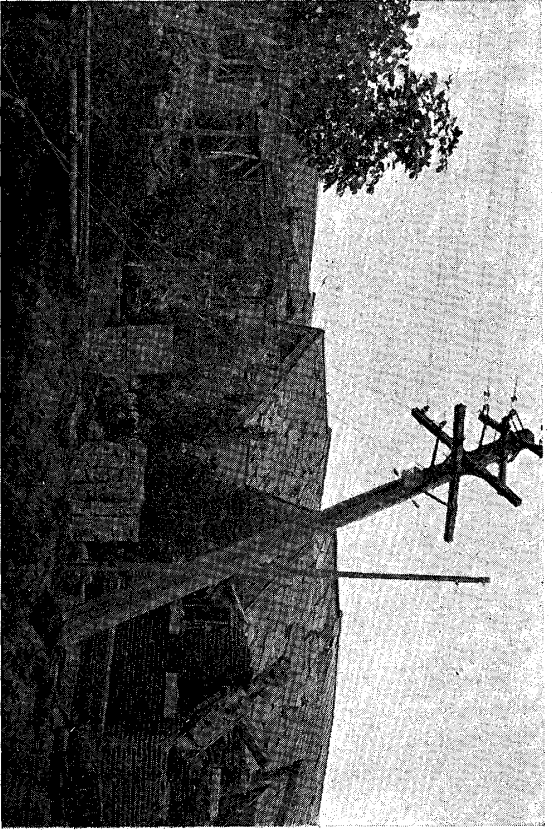

No. 293 寫真第二九三 同工場「コーラタワー」

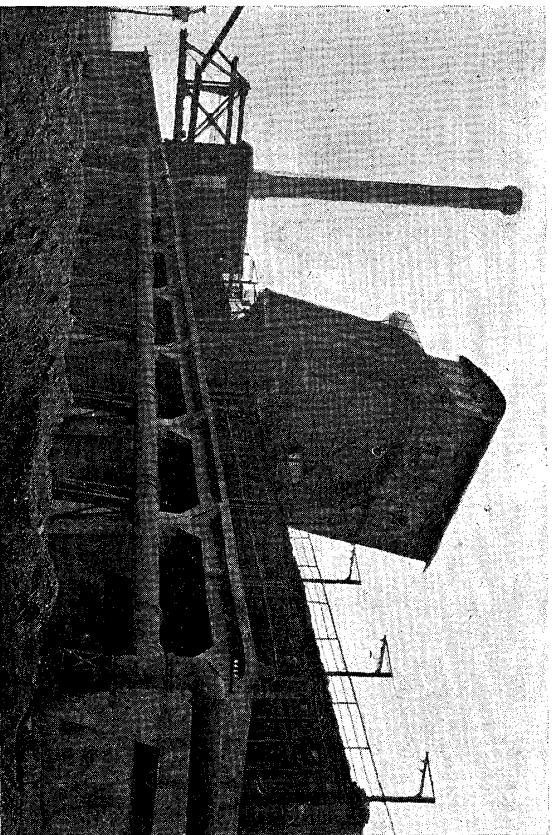

No. 296 寫真第二九六 同上 建物北部

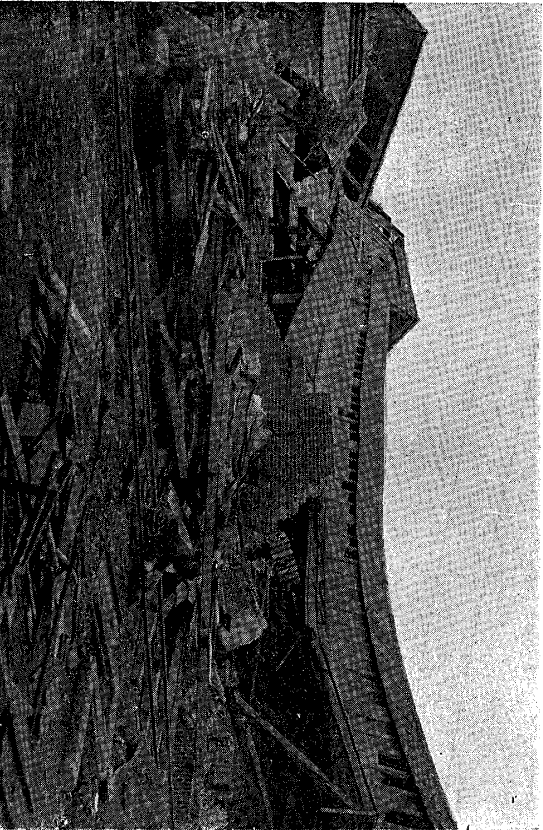

No. 294 寫真第二九四 同工場機械室内部床地盤龜裂





No. 299

寫真第二九九 同上 工場汽罐室南側

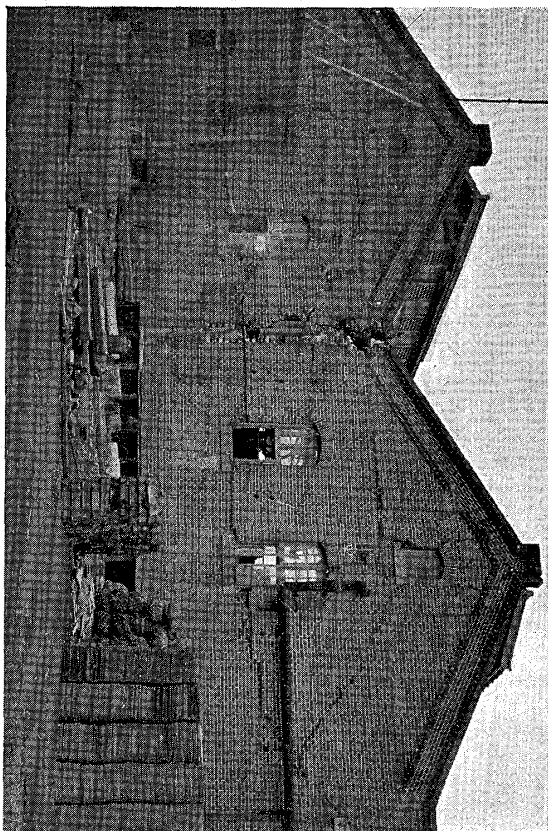

No. 297

寫真第二九七 同上 建物間仕切壁ノ倒潰跡

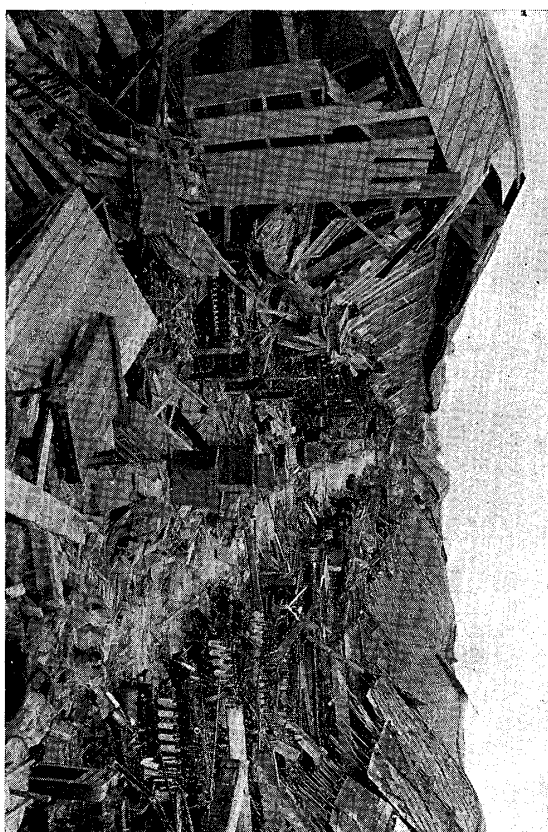

No. 300

寫真第三〇〇 府下六郷村 桂川電氣六郷變電所東北隅

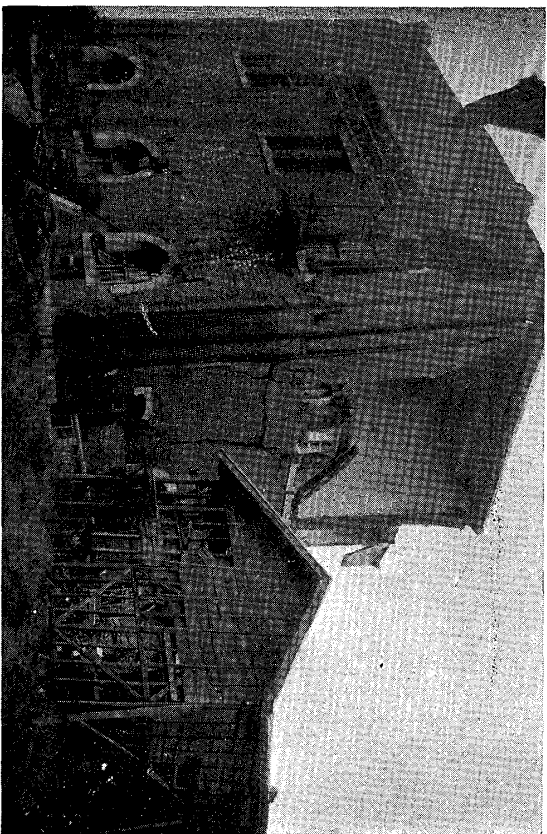

No. 298

寫真第二九八 同上 第三工場新築建物ノ屋根

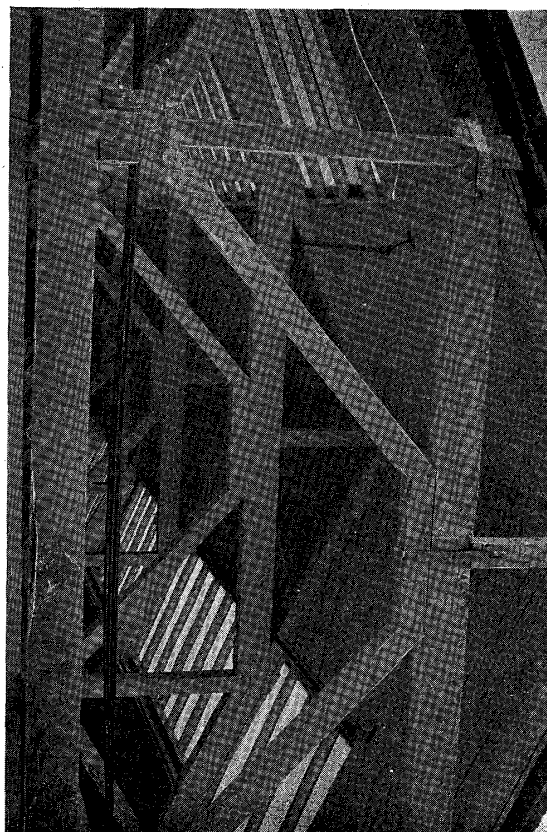

工事中倒潰セルモ異狀ナキヲ示ス

寫真第三〇三 橫濱市 伊勢佐木町通  
越前屋吳服店

No. 303



寫真第三〇一 神奈川縣川崎町 富士瓦斯  
紡績株式會社第二工場內部

No. 301

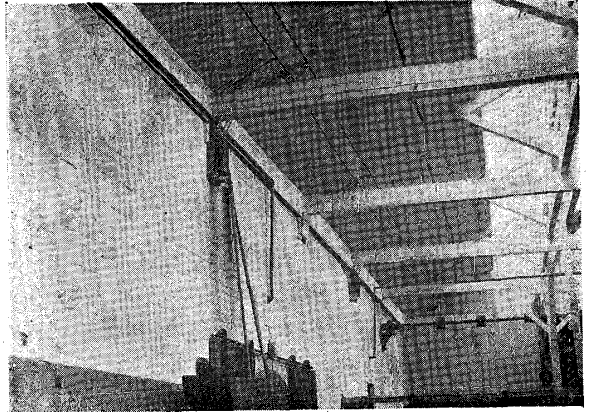

寫真第三〇二 本所區 日東製氷株式會社  
機關室側面ノ一部

No. 302

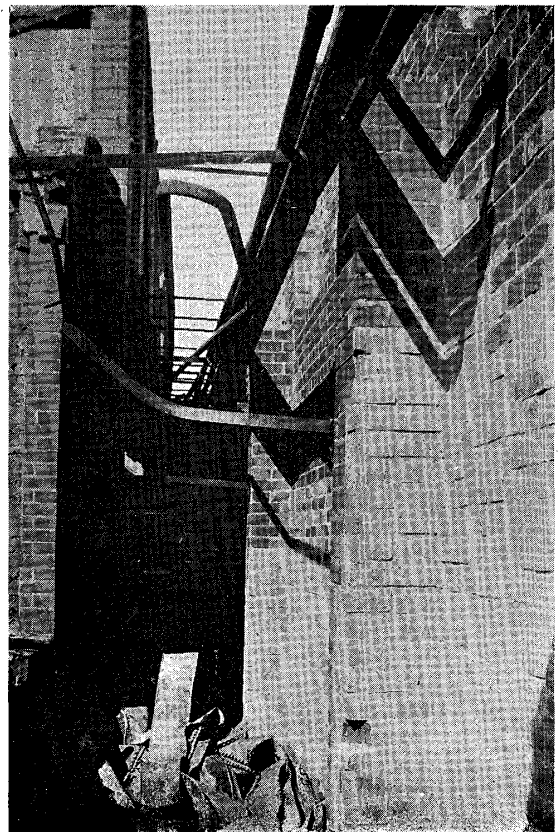

寫真第三〇四 橫濱市伊勢佐木町通  
興信銀行ノ内部獨立柱

No. 304





No. 307 寫真第三〇七 橫濱市海岸通附近ノ一 橫濱鉄關

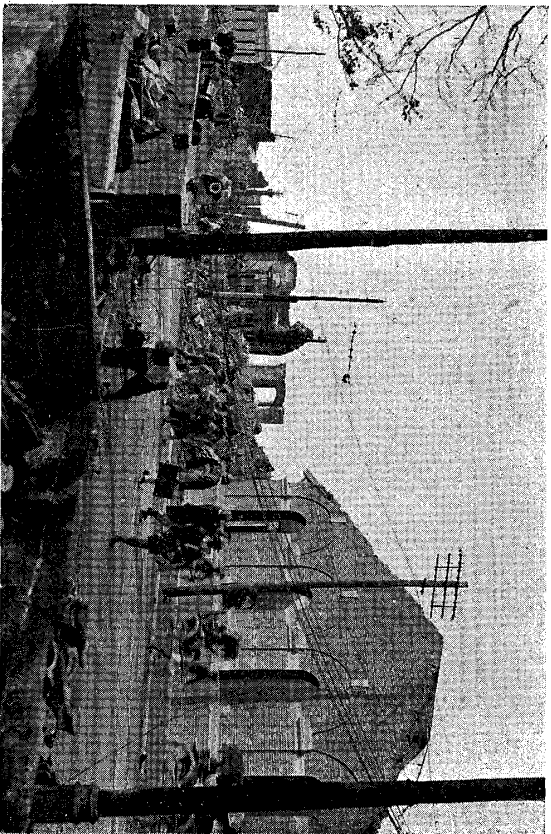

No. 305 寫真第三〇五 橫濱市海岸通ノ附近ノ一

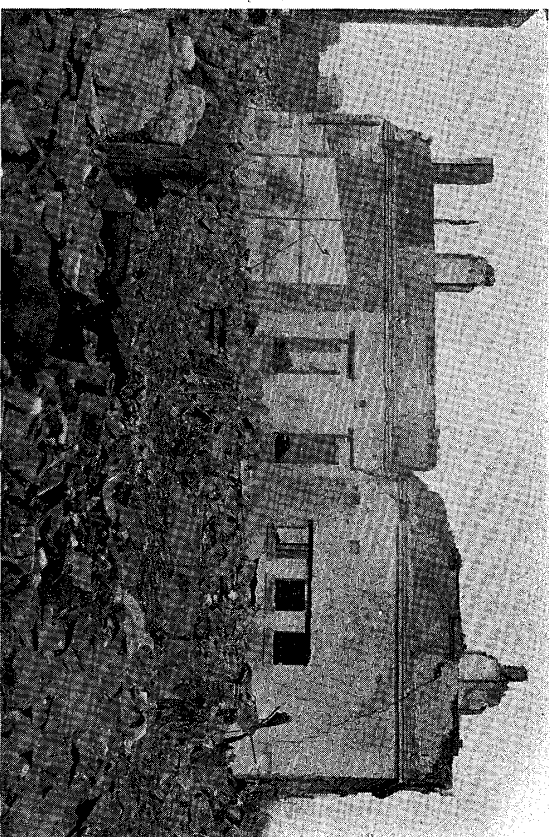

No. 308 寫真第三〇八 橫濱市海岸通附近ノ二 港務部

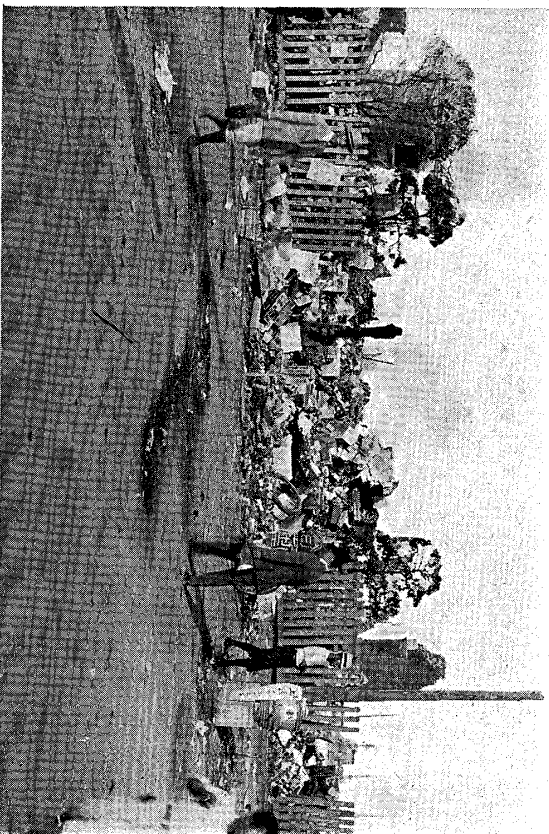

No. 306 寫真第三〇六 橫濱市 越前屋呉服店内部

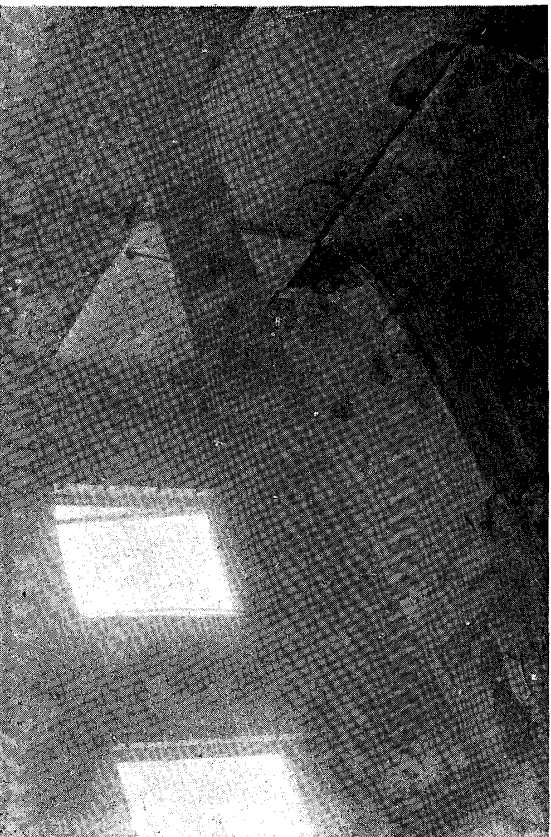

No. 311

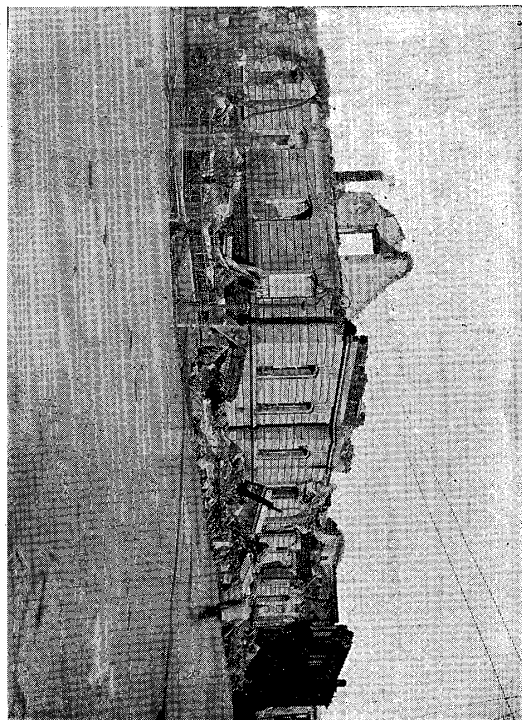

寫真第三一一 橫濱市海岸通附近ノ三 郵便局

No. 309

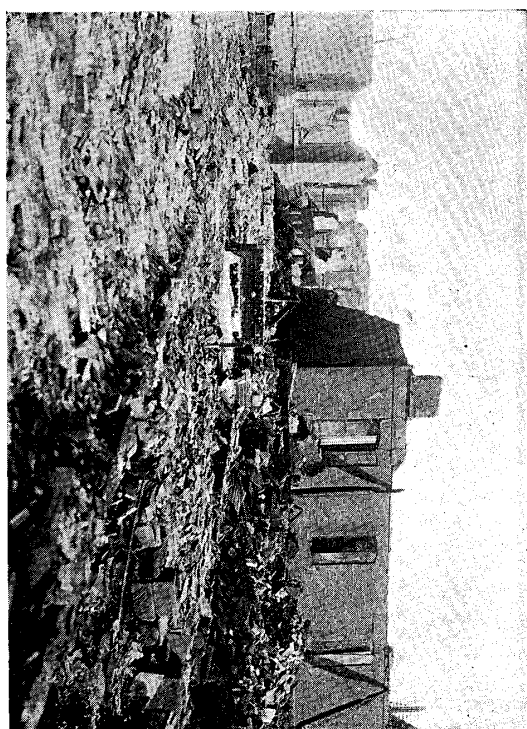

寫真第三〇九 橫濱市海岸通ノ四

No. 312

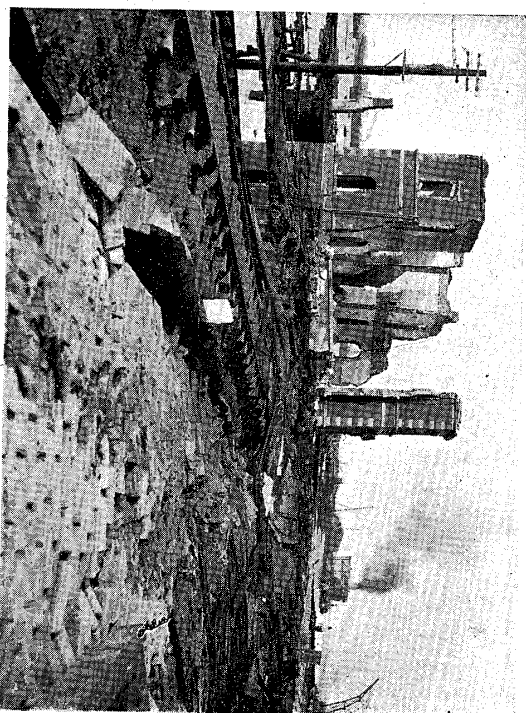

寫真第三一二 橫濱市海岸通ノ四 検査所

No. 310

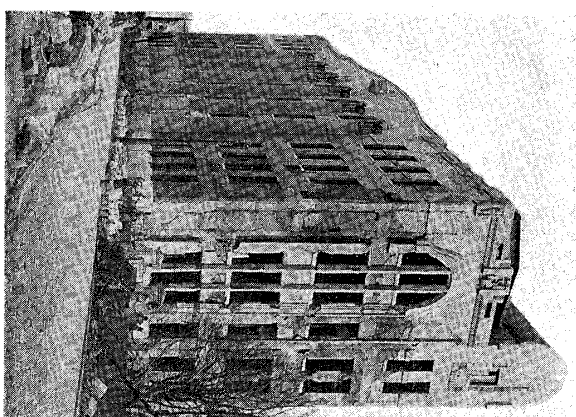

寫真第三一〇 橫濱市 横濱中央電話局



No. 313



寫真第三一三 橫濱市 正金銀行二階床構造

No. 314

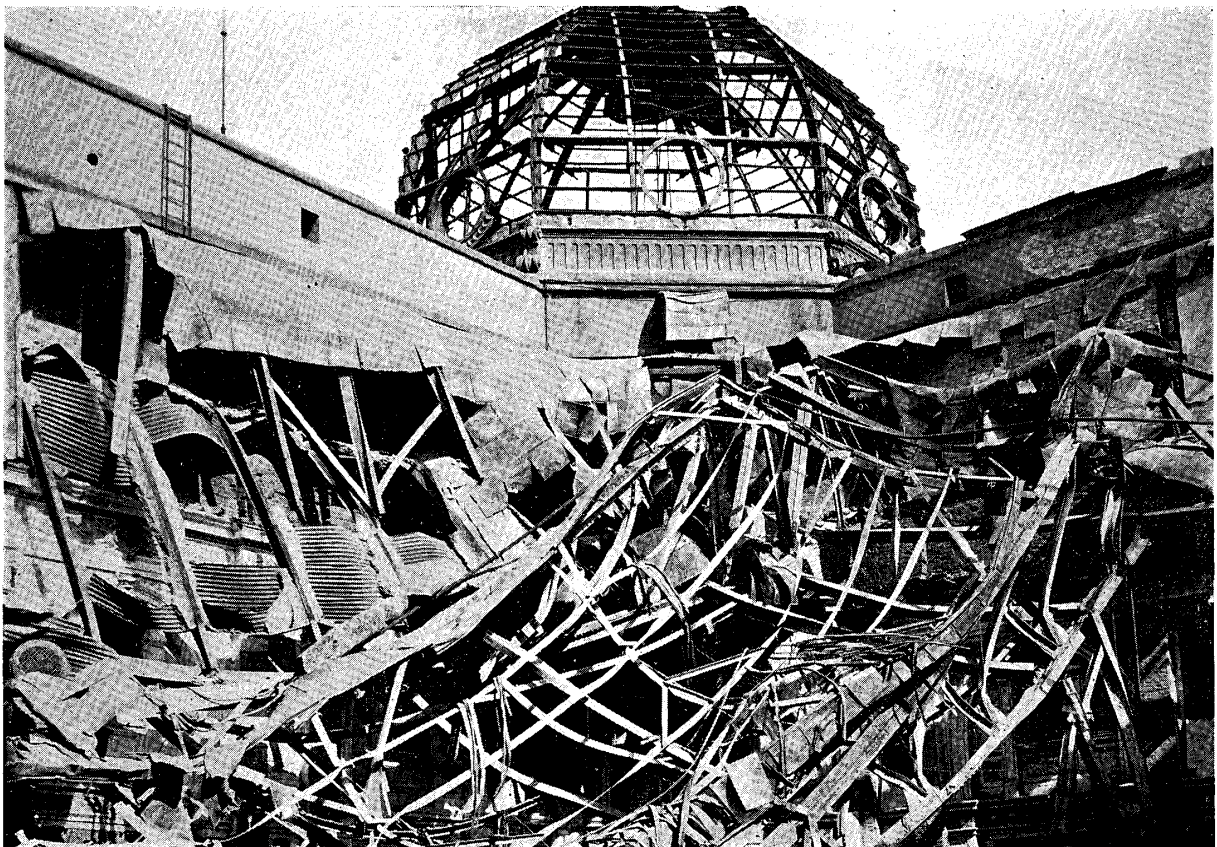

寫真第三一四 橫濱市 正金銀行「ホール」屋根