

# 千葉演習林森林博物資料館所蔵の 1922 ~ 1990 年に 採集された維管束植物標本リスト

久本洋子\*<sup>1</sup>・三次充和\*<sup>2</sup>・梁瀬桐子\*<sup>3</sup>・大石 諭\*<sup>1</sup>・天野 誠\*<sup>4</sup>

A list of vascular plant specimens collected from 1922 to 1990 and stored at the Herbarium and Forest Museum in the University of Tokyo Chiba Forest

Yoko HISAMOTO\*<sup>1</sup>, Mitsukazu MITSUGI\*<sup>2</sup>, Kiriko YANASE\*<sup>3</sup>, Satoru OISHI\*<sup>1</sup>, Makoto AMANO\*<sup>4</sup>

## 1. はじめに

東京大学大学院農学生命科学研究科附属演習林千葉演習林（以下、千葉演習林）の森林博物資料館（以下、資料館）には約 10,000 点のさく葉標本コレクション（以下、本コレクション）が収蔵されている。本コレクションには大正後期から昭和初期にかけて採集された標本も多数含まれており、その中には千葉県レッドデータブック（2009 年版）<sup>1)</sup>で消息不明・絶滅生物に指定されている種や、近年の千葉演習林植物相調査で確認できなかった分類群の標本も含まれると予想される。そのため、本コレクションは千葉演習林や千葉県の過去の植生や植物の分布を知ることができる学術的価値の高いものと考えられる。しかし、これらの標本は原則非公開であり、その存在も十分に周知されなかったため、これまでほとんど研究に利活用されていなかった。

筆者らは本コレクションの周知と利活用の促進のため、標本をデジタルカメラで撮影し、標本データのリスト化を行った。また、本コレクションで確認された種と 2013 年の千葉演習林維管束植物目録<sup>2)</sup>の確認種および千葉県レッドデータブック（2009 年版）<sup>1)</sup>で消息不明・絶滅生物に指定されている種とを比較した。

## 2. 材料と方法

### 1. 本コレクションの概要

本コレクションには維管束植物の他に、地衣類・蘚苔類・海藻類の標本が含まれていたが、本報告では除外した。海藻類は千葉県内の海岸で採集された標本が 17 点あった。地衣類は 6 点あ

---

\* 1 東京大学大学院農学生命科学研究科附属演習林千葉演習林

The University of Tokyo Chiba Forest, Graduate School of Agricultural and Life Sciences, The University of Tokyo

\* 2 東京大学大学院農学生命科学研究科附属演習林北海道演習林

The University of Tokyo Hokkaido Forest, Graduate School of Agricultural and Life Sciences, The University of Tokyo

\* 3 東京大学大学院農学生命科学研究科附属演習林生態水文学研究所

Ecophysiology Research Institute, Graduate School of Agricultural and Life Sciences, The University of Tokyo

\* 4 千葉県立中央博物館

Natural History Museum and Institute, Chiba

り、吉川・原田（2015）<sup>4)</sup>により再同定された。コケ類は、現在千葉県立中央博物館に再同定を依頼中である。

対象とした標本は1922年から1990年にかけて、千葉演習林内の森林および苗畑・見本林等の植栽地、千葉演習林周辺の民地、千葉県内の森林・海岸・湿地等、まれに当時の職員が訪問した県外各所で採集された維管束植物のさく葉標本である。標本は千葉演習林清澄作業所構内にある資料館内に収蔵されている。また、2011年に千葉演習林清澄作業所構内の倉庫から発見された標本もリストに加えた。資料館の説明によれば、資料館収蔵の標本点数は約9,500点、種数は1,573種とされている。

資料館における標本の保管状況は以下のとおりであった。標本は台紙に貼り付けられたものと、新聞紙に挟まれた状態のものが混在していた。標本は数種ごとにまとめて厚紙にはさまれ、厚紙の表面に種名および標本点数が記されていた。これらの標本は科ごとに分類されて内側をアルミ箔で覆った縦48×横35×深さ15 cmの特製の桐箱に収蔵され、箱の側面に科名が記されていた。箱の中には新聞紙に包まれたナフタレンが入っていた。

本コレクションの採集者は主として歴代の千葉演習林教職員である。同職員の糟谷由助氏は、本コレクションの1930～1978年に採集された標本をもとに千葉演習林産植物目録<sup>3)</sup>を報告した。それ以後、千葉演習林の植物相を網羅した資料は2013年の千葉演習林維管束植物目録<sup>2)</sup>まで無かった。

## 2. 標本の撮影およびリスト化

標本の撮影の具体的な手順は以下のとおりである。

- 1) 作業机の上にデジタルカメラを取り付けた三脚を設置し、カメラにリモートレリーズとTVモニターを接続し、TVモニター上で撮影画面を調整して、リモートレリーズでシャッターを押すようにした。標本番号000001から006511まではデジタルカメラCanon PowerShot G12を使用し、ピントはPモードでマクロ設定にした。標本番号006512以降はデジタルカメラSONY a 58および30mmマクロレンズ(DT30mm F2.8 Macro SAM)を使用し、ピントはプレミアムオートもしくはマニュアルで調節した。
- 2) 事前に耐水紙に標本番号を印刷したラベルを用意しておき、標本をカメラの下に置き、台紙に標本番号のラベルを載せ、撮影した(図-1a)。台紙に貼られていない標本の場合は別の白い台紙に標本を移して撮影した(図-1b)。次に、標本が挟まれていた新聞紙を同様に撮影した(図-1c)。標本が複数枚挟まれている場合、同日同所同種なら同じ標本番号の標本として並べて撮影した(図-1d)。
- 3) 標本と新聞紙の画像データをパソコンへ移し、ファイル名を標本番号の名前に変えて保存した(例えば、標本番号000001の標本の画像は000001\_1、新聞紙の画像は000001\_2とした)。

画像に写っているラベルや新聞紙に書かれた手書き文字から標本情報を読み取り、Excelの表に入力した。入力項目は、和名・採集地・採集年（西暦に変換）・採集月・採集日・採集者名・備考とした。

- 4) 撮影が終了した標本は乾熱滅菌器を使って 60℃、48 時間で加熱処理を施し、乾燥終了後、桐箱へ収納して市販の防虫剤（ネオパラエース, エステー株式会社）を入れ、資料館へ戻した。全ての作業は 2010 年 10 月~2015 年 8 月にかけて実施した。写真撮影には 169 人日、データ入力に 92 人日、標本乾燥に 62 人日を要した。また、2010 年 9 月~2011 年 2 月にかけて著者の天野が全ての標本を再同定した。



図-1 撮影した標本画像の一例。(a) 台紙に貼られた標本, (b) 新聞紙に挟まれていた標本を白い台紙に移した状態, (c) 標本が挟まれていた新聞紙, (d) 複数枚の同一標本

標本のリスト化の作業にあたり以下の基準を設けた。標本 1 点につき 1 個の標本番号を付与し、採集場所および採集年月日が重複していて同一個体と判断される場合は同一の標本番号とした。標本番号は 000001 から始まる通し番号とした。採集場所および採集年の情報が欠落している標本はリストから除いた。また、ラベルと新聞紙で情報が異なるものや採集情報が不明瞭なものは除外した。

科名の表記と配列は、APG III 分類体系に準拠した維管束植物分類表<sup>5)</sup>に従った。科内での分類群の配列は、学名のアルファベット順とし、属内は種、変種・品種、雑種の順に掲載した。各

分類群について和名と学名を記載した。学名は千葉演習林維管束植物目録<sup>2)</sup>に倣い、これに記載されていない分類群については東京大学演習林維管束植物目録<sup>6)</sup>、日本維管束植物目録<sup>7)</sup>、BG Plants 和名-学名インデックス (Ylist)<sup>8)</sup>、千葉県の自然誌 別編 4 千葉県植物誌<sup>9)</sup>、朝日百科 植物の世界<sup>10)</sup>、The Plant List<sup>11)</sup>の順に従った。

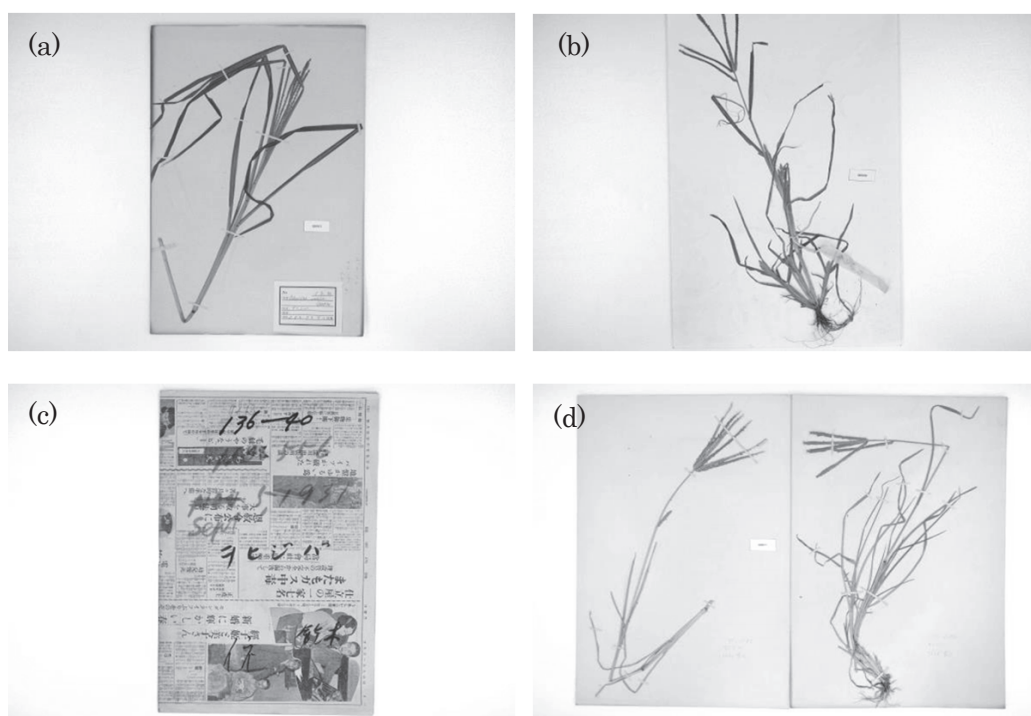
分類群ごとの標本情報は年代の古い順に並べ、それぞれ採集地、採集年月日、採集者、備考、標本番号の順に記載した。

採集地は千葉演習林内、千葉演習林周辺、それ以外の県内および県外に分類した。千葉演習林内と周辺については字名のみを記載した。それ以外の千葉県内については県名を省略して市町村名を示した。市町村は2016年現在の区分に従った。千葉県以外の場合は県名を追記した。著者が加筆した文字は[ ]で囲んで表記した。採集地名はできる限り標本情報に記載されたままにしたが、明らかな誤記は修正した。千葉演習林内の採集地の字名を表-1に、おおよその位置を図-2aに示した。参考のため、図-2bに東京大学千葉演習林林相図<sup>12)</sup>の林班番号を示し、字の位置と林班が対応できるようにした。千葉演習林周辺の字名を表-2に、おおよその位置を図-3に示した。また、荒櫨沢と荒櫨などのように表記に若干の違いがあって同一と思われる字名について表-1, 2に示した。

表-1 千葉演習林内の採集地の字名一覧

地図No.	字名	読み方	同一とした字名	林班No.	地図No.	字名	読み方	同一とした字名	林班No.
1	桑ノ木沢	くわのきざわ	桑ノ木台、桑ノ木	1	60	井戸掘	いどぼり		36
2	瀬稲沢	せいなざわ		1	61	菖蒲沢	しょうぶざわ		36
3	袋山	ふくろやま		2	62	高天神	たかてんじん		36
4	鳥居沢	とりいざわ	鳥井沢	2	63	真根沢	まねざわ		37
5	新田	しんた		2	64	長尾	ながお	長尾沢	37
6	安野	あんの		2	65	中ノ背	なかのせ		37
7	瀬場沢	せばざわ		3	66	女滝	めたき		38
8	三石	みついし		3	67	半軒茶屋	はんげんちやや		40
9	袖ノ木沢	ゆずのきざわ	袖ノ木	3	68	仁ノ沢	にのさわ		40
10	西ノ沢	にしのみざわ		4	69	十面沢	じゅうめんざわ		40
11	三逢	みつあい		4	70	今澄	いますみ		40
12	中ノ沢	なかのみざわ	仲ノ沢	5	71	東漢森	とうかんもり		41
13	黒滝	くろたき		6	72	舟ヶ沢	ふながさわ	船ヶ沢	41
14	猪ノ川	いのかわ		6	73	黒塚	くろつか		41
15	向山	むこうやま		6	74	浅間山	せんげんやま	浅間	41
16	洞沢	ぼらざわ		6	75	妙見腰	みょうけんごし		41
17	滝ノ沢	たきのさわ		7	76	妙見山	みょうけんやま	妙見	41
18	檜ノ木台	ひのきだい	檜ノ木	8	77	毘沙門	びしゃもん	毘沙門山	41
19	小屋ノ沢	こやのみざわ		8, 23	78	飛越	とびごし		41
20	土沢	つちざわ		8	79	清澄	きよすみ		41
21	相ノ沢	あいのさわ		9	80	大見山	おおみやま		42
22	三十三曲	さんじゅうさんまがり		9	81	大降東	おおくだりひがし		42
23	郷台	ごうだい		10	82	大降	おおくだり		42
24	井戸沢	いどざわ		10	83	独結山	どっこさん		42
25	牛蒡沢	ごぼうざわ		11	84	速尾	はやお		42
26	東ノ沢	ひがしのみざわ	東沢	11	85	一杯水	いっばいみず		43
27	加勢	かせ	和勢	12	86	桜ヶ尾	さくらがお	櫻尾	43
28	細野	ほその		12	87	梨ノ木台	なしのきだい		43
29	小仁田	こにた		12	88	キンツルシ	きんつるし	金吊	43
30	四郎治沢	しろうじざわ	四朗治沢	13	89	山ノ神下	やまのかみした	山神下	44
31	神田上	じんだじょう		14	90	願人坊	がんにんぼう		44
32	上人沢	しょうにんざわ		17	91	下馬不動下	げばふどうした	下馬不動、下馬下	44
33	川台	かわだち		17	92	東漢沢	とうかんざわ		44
34	赤井沢	あか井ざわ		17	93	大窪	おおくぼみ	大窪沢	44
35	湯ヶ滝	ゆがたき		18	94	後沢	うしろざわ		45
36	四郎治	しろうじ	四朗治	19	95	丸山	まるやま		45
37	山椒沢	さんしょうざわ		19	96	檜ノ台	ひのきのだい	檜ノ台、檜台	45
38	橋ノ沢	はしのさわ		19	97	長坂	ながさか		45
39	檜尾	ひのきお	檜尾	20	98	七曲	ななまがり		45
40	亀ノ沢	かめのさわ		21	99	粟ヶ沢	あわがさわ		45
41	千両崖	せんりょうがけ		21	100	武者戸	むしゃど	武者土	45
42	池ノ沢	いけのみざわ		22	101	小屋ヶ尾	こやがお		45
43	荒檜沢	あらかしざわ	荒檜	24	102	南沢	みなみざわ		45
44	郷田倉	ごうたぐら、ごうだぐら		26	103	切通	きりとおし		45
45	石尊	せきそん		26	104	向峯	むこうみね	向峰	46
46	諸重田	もろじゅうだ	諸十田	26	105	戸立	とたて		46
47	堂沢	どうざわ		27	106	本沢	ほんざわ		46
48	札郷	ふだごう		27	107	一ノ台	いちのだい		46
49	前沢	まえざわ		28	108	鳥帽子山	えぼしやま	鳥帽子	46
50	仲沢	なかざわ		29	109	大ペラ	おおべら	大平	46
51	十里倉	じゅうりくら、じゅうりぐら		29	110	新檜山	しんひのきやま	新檜山	46
52	濁川	にごりかわ		30	111	足谷	あしやつ		46
53	砂沢	すなざわ		30	112	鍛冶坂	かじさか	ガジ坂	46
54	四方木沢	よもぎざわ		31	113	硯石	すずりいし		47
55	スミ沢	すみざわ		32	114	遠ヶ矢台	とよやがだい		47
56	千石	せんごく	仙石	33	115	鶏毛山	けいもうざん		47
57	平塚	ひらつか		33	116	小坪沢	こつぼざわ		47
58	大台脇	おおだいわき		34	不明	川脇	かわわき		-
59	大仙場	たいせんば		35	不明	クズ谷	くずたに	クズヶ谷	-

注：小屋ノ沢は8林班の郷台小屋ノ沢と23林班の清澄小屋ノ沢が存在するが区別できないため同じ地図No.とした。



図-2 (a) 千葉演習林内の採集地の字の位置図。地図上の数字が表-1の地図No.と対応する。地図の太線は林班界を、細線は沢を示す。(b) 東京大学千葉演習林林相図の林班番号。地図上の数字が表-1の林班No.と対応する。



図-3 千葉演習林周辺の採集地の字の位置図。字名は表-2と対応する。地図データ：Google, ZENRIN

表-2 千葉演習林周辺の採集地の字名一覧

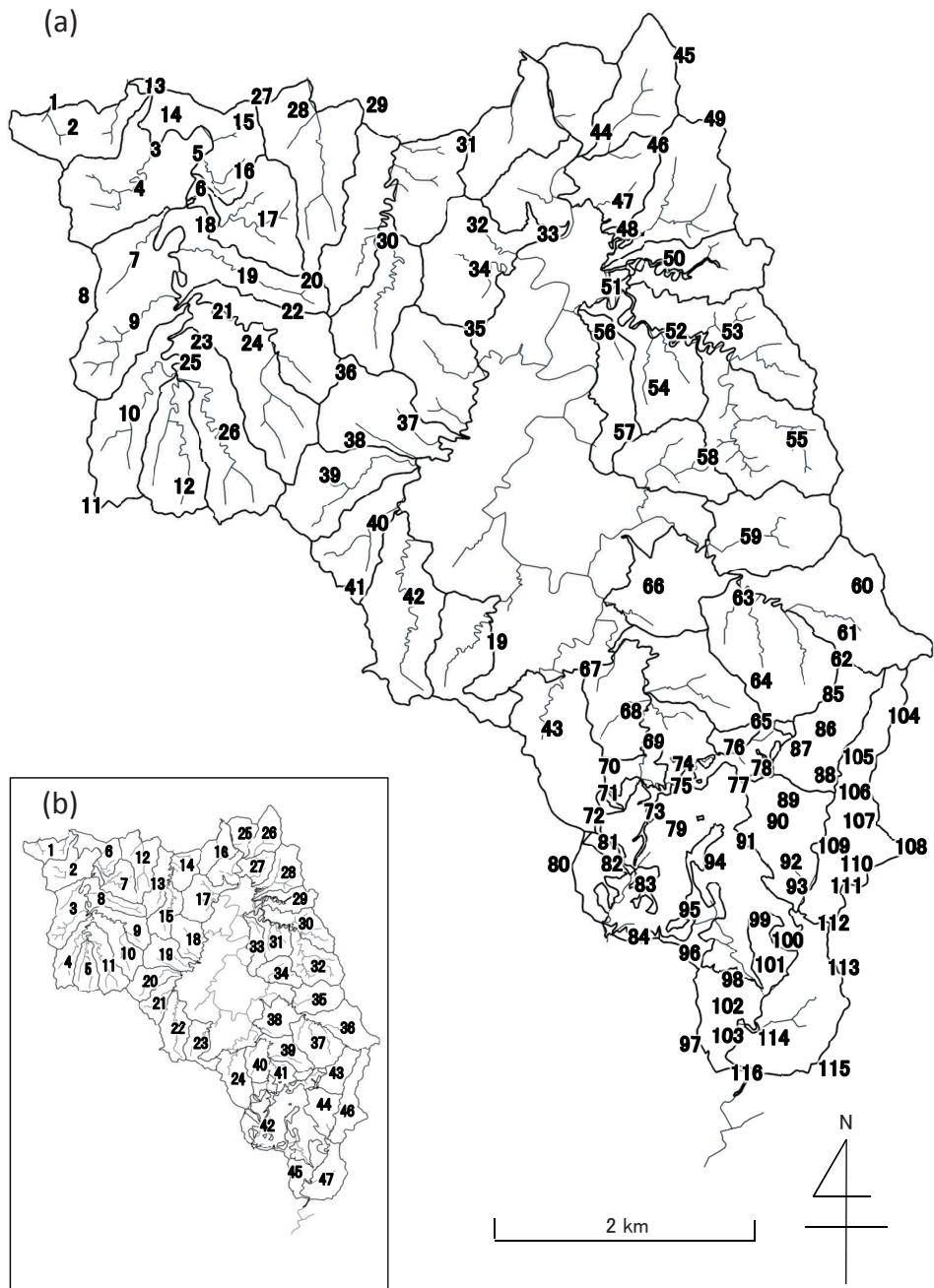
字名	読み方	同一とした字名
天津	あまつ	
栗又	あわまた	
内浦	うちうら	
内浦山県民の森	うちうらやまけんみんのもり	
大田代	おおただい	
奥谷	おくやつ	
追原	おっばら	追原台
折木沢	おりきさわ	
会所	かいしょ	
黄和田畑	きわたはた	黄和田
草川原	くさがわら	
蔵玉	くらたま	
小倉野	こぐらの	
小湊	こみなと	
坂畑	さかはた, さかりはた	
坂本	さかもと	
七里川	しちりがわ	
白岩	しろいわ	
新町	しんまち	
神明	しんめい	
砂田	すなだ	
清澄寺	せいちょうじ	
石尊山	せきそんざん	
千石代	せんごくだい	仙石台
滝原	たきはら	
誕生寺	たんじょうじ	
筒森	つつもり	
東条	とうじょう	
東条山	とうじょうざん	東條山
西野	にしの	
浜荻	はまおぎ	
引土	ひきつち	
古川	ふるかわ	
麻綿原	まめんばら	マメ原
実入	みいり	
三石山	みついしやま	
元清澄山	もときよすみやま	
四方木	よもぎ	
竜ヶ尾	りゅうがお	

採集年月日は、採集年もしくは採集年月までしか記載されていないものや、日にちの代わりに上・中・下旬と記載されているものも含めた。採集数の多い採集者3名はイニシャルで示した。すなわち、糟谷由助氏を YK, 中島道郎氏を MN, 鈴木治太郎氏を HS と記した。その他の採集者は氏名を記載した。採集者名の記載の無い標本も多数存在した。

画像デジタルデータは千葉演習林の共有サーバーに保管した。現在は画像データの公開予定はなく、研究・教育利用目的の問い合わせがあった場合には画像を提供するといった利用を考えている。将来的には画像を整理してインターネット上で公開することを検討したい。

### 3. 本コレクションのリストと他のリストとの比較

千葉演習林維管束植物目録<sup>2)</sup>では152科, 1,002分類群が確認されている。千葉演習林維管束植物目録<sup>2)</sup>の作成のために実施した2010~2012年の調査範囲とほぼ同じ範囲になるように、本コレクションのうち千葉演習林内および千葉演習林の所有地に囲まれた四方木等の民地で採集された標本を対象に比較した。千葉演習林維管束植物目録<sup>2)</sup>では確認されなかった分類群は表-3の和名の後ろに\*印をつけた。



また、千葉県レッドデータブック（2009年版）<sup>1)</sup>で消息不明・絶滅生物（X）カテゴリーに指定されている維管束植物 60 種について、本コレクションのうち千葉演習林内、千葉演習林周辺および千葉県内で採集された標本を対象に調べた。該当する分類群については表-3の和名の後ろに X 印をつけた。

### 3. 結果

#### 1. 本コレクションの標本の特徴

表-3に本コレクションの標本リストを示す。全標本点数は 9,279 点で、そのうち重複や採集情報の不十分な標本を除外し、5,192 点をリスト化した。標本は 175 科 1,469 分類群で、内訳はシダ植物が 857 点、23 科 168 分類群、裸子植物が 74 点、5 科 30 分類群、被子植物が 4,261 点、147 科 1,271 分類群であった。

千葉演習林内で採集された標本は 4,068 点、千葉演習林周辺が 500 点、それ以外の千葉県内が 594 点、県外が 30 点であった。千葉演習林内では自生種の標本以外に、苗畑や見本林、作業所構内などに植栽された個体や外国産樹種や内国産樹種の標本が多数含まれていた。また、苗畑や天津職員官舎周辺から園芸種や栽培種が採集されていた。千葉県内で採集が確認されたのは千葉市、館山市、木更津市、茂原市、成田市、東金市、旭市、勝浦市、市原市、鴨川市、君津市、富津市、四街道市、南房総市、山武市、いすみ市、一宮町、睦沢町、長生村、白子町、長南町、御宿町、鋸南町の計 23 市町村であった。県外で採集が確認されたのは東京都、山梨県、長野県、埼玉県、静岡県、岩手県、高知県の 7 都県であった。

採集年が最も古い標本は 1922 年、最も新しい標本は 1990 年であった。5 年区切りの採集年ごとの標本数の推移から（図-4）、1926～1935 年と 1966～1975 年に本コレクションの大部分の標本が採集されていたことが分かった。



図-4 5年区切りの採集年ごとの標本点数

採集者の情報がある標本は1,140点であった。採集者は16人で、その内、採集数の多い採集者名と採集数は糟谷由助氏が522点、中島道郎博士が478点、鈴木治太郎氏が120点であった。その他の採集者は、糟谷(苗字のみ)、糟谷充夫、蒲谷肇、刈込頼秀、成瀬善高、佐久間(苗字のみ)、牧野富太郎、本吉市太郎、渡辺資仲、佐倉詔夫、小早川(苗字のみ)、鈴木誠、長谷川茂であった。中島道郎博士の標本は全て1934年に採集されており、採集場所には字名に加えて当時の千葉演習林の林班名が記載されていたが、本リストでは林班名は割愛した。採集者に牧野富太郎博士の名前が記載された標本が1点存在した。サクラソウ科オオツルコウジで、採集日は1932年5月5日、採集場所は千葉県鴨川市小湊にある日蓮宗の大本山誕生寺であった(標本番号001973)。

## 2. 本コレクションのリストと他のリストとの比較

千葉演習林維管束植物目録<sup>2)</sup>の確認種との比較の結果、本コレクションのうち427分類群が2010~2012年の植物相調査では確認されなかったことが分かった。特に、シダ類および草原植物、水田雑草、着生植物に多かった。また、見本林や苗畑で採集された植栽や逸出と思われる分類群も多数含まれていた。

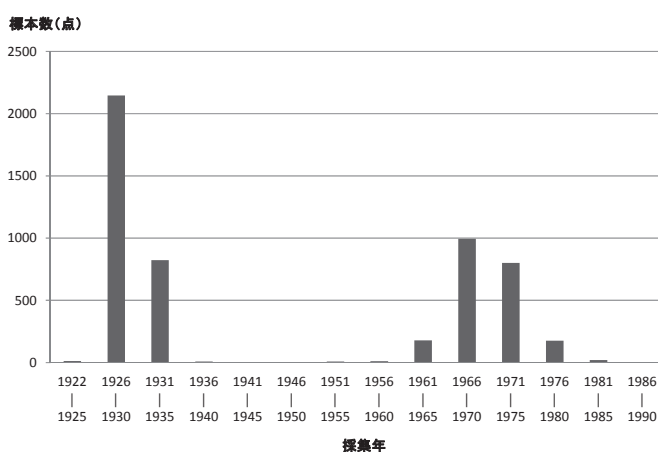
千葉県レッドデータブック(2009年版)<sup>1)</sup>で消息不明・絶滅生物に指定されている維管束植物のうち、シシラン、カシノキラン、イワレンゲ、ヒロハクサフジ、オオクマヤナギ、エゾノタチツボスミレ、フクオウソウ、ヒメヒゴタイの8分類群が本コレクションで確認された。

## 謝辞

本コレクションの標本は歴代の千葉演習林教職員によって採集・作製・保管された貴重な財産であり、その長年の努力に敬意を表します。また、千葉県立中央博物館の中村俊彦博士、尾崎輝雄博士、御巫由紀博士には貴重なご助言をいただきました。この場を借りて厚く御礼申し上げます。

## 引用文献

- 1) 千葉県レッドデータブック改訂委員会(編)(2009)千葉県の保護上重要な野生生物—千葉県レッドデータブック—植物・菌類編 2009年改訂版. 487pp., 千葉県環境生活部自然保護課, 千葉.
- 2) 藤平晃司・軽込勉・三次充和・久本洋子(2013)千葉演習林維管束植物目録. 演習林(東大) 54: 5-57.
- 3) 千葉演習林(1985)千葉演習林産植物目録. 演習林(東大) 24: 13-65.
- 4) 吉川裕子・原田浩(2015)かつて清澄山(千葉県)で採集された地衣類標本.

Lichenology13 : 71-81.

- 5) 邑田仁・米倉浩司 (2013) 維管束植物分類表. 213pp., 北隆館, 東京.
- 6) 東京大学演習林基盤データ整備委員会生物部門植物分野 (2013) 東京大学演習林維管束植物目録. 演習林 (東大) 54 : 1-337.
- 7) 米倉浩司 (2012) 日本維管束植物目録. 379pp., 北隆館, 東京.
- 8) 米倉浩司・梶田忠 (2003-) 「BG Plants 和名-学名インデックス」(YList), <http://ylist.info> (2016年9月3日).
- 9) 千葉県史料研究財団 (編) (2003) 千葉県の自然誌 別編4 千葉県植物誌 県史シリーズ 51. 1181pp., 千葉県, 千葉.
- 10) 朝日新聞社 (1997) 週刊朝日百科 植物の世界. 全15巻, 東京.
- 11) The Plant List (2016) Version 1.1. Published on the Internet, <http://www.theplantlist.org> (2016年9月3日).
- 12) 東京大学大学院農学生命科学研究科附属演習林千葉演習林 (2015) 東京大学千葉演習林林相図.

表-3 千葉演習林森林博物資料館所蔵の維管束植物標本リスト

## ヒカゲノカズラ科 LYCOPODIACEAE

トウゲシバ *Hyperzia serrata* (Thunb.) Trevis.: 郷台 付近, 1929.10 (007565); 清澄, 1929.11 (007563); 四郎治, 1929.11 (007564); 真根沢, 1934.5.17, MN (007561); 郷田倉, 1970.9.24 (003403); 本沢, 1970.9.24 (007559); 鍛冶坂, 1971.9.21 (007558)  
ヒカゲノカズラ *Lycopodium clavatum* L.: 札郷, 1929.10 (007570); 郷台, 1931.11 (007569)

## イワヒバ科 SELAGINELLACEAE

カダヒバ *Selaginella involvens* (Sw.) Spring: 滝ノ沢, 1929.10 (007557); 亀ノ沢, 1930.4.13 (007554); 大窪, 1971.9.21 (007551); 東漢沢, 1971.9.21 (007552)  
タチクワマゴケ *Selaginella nipponica* Franch. et Sav.: 山武[市] 若名 東一宅, 1977.4.17, YK (007550)  
クワマゴケ *Selaginella remotifolia* Spring: 郷台, 1929.10 (007547); 菖蒲沢, 1934.9.7, MN (007545); 真根沢, 1971.9.20 (007544)  
イワヒバ *Selaginella tamariscina* (P.Beauv.) Spring: 亀ノ沢, 1929.10 (007543)  
コンテリクワマゴケ *Selaginella uncinata* (Desv.) Spring: 山武[市] 若名 東一宅, 1977.4.17, YK (007549)

## ミズニラ科 ISOETACEAE

ミズニラ *Isoetes japonica* A.Braun: 今澄 池, 1967.4.25 (007539); 今澄, 1973.4.3, YK (007540)

## ハナヤスリ科 OPHIOGLOSSACEAE

オオハナワラビ *Botrychium japonicum* (Prantl) Underw.: 四郎治, 1929.10 (007509); 浅間山, 1930.11.14 (007491); 妙見腰, 1934.10.31, MN (007508); 郷台, 1967.10.12 (007487); 桜ヶ尾, 1969.9.28 (009172); 菖蒲沢, 1969.9.28 (009173); 郷田倉, 1970.9.6 (007505); 郷台, 1970.11.9 (007503); 相ノ沢, 1971.4.21 (007502); 亀ノ沢, 1972.10.26 (007501); 郷台, 1973.4.5 (007500); 諸十田, 1974.5.28 (007498); 札郷 見本林, 1976.9.6 (007496); 堂沢, 1976.9.16 (007495)  
ナガホノナツノハナワラビ\* *Botrychium strictum* Underw.: 東ノ沢, 1970.11.9, YK (007526)  
フユノハナワラビ *Botrychium ternatum* (Thunb.) Sw.: 三石山, 1929.11 (007494); 郷台, 1929.12 (007493); 郷台, 1930.10.6 (007492); 真根沢, 1934.11.9, MN (007488); 石尊, 1970.9.22 (007486); 内浦山県民の森, 1972.10.29 (007485)  
ナツノハナワラビ\* *Botrychium virginianum* (L.) Sw.: 郷台, 1929.11 (007525); 加勢, 1930.4.8 (007524); 井戸堀, 1930.4.13 (007523); 小仁田, 1930.5.29 (007512); 小屋ノ沢, 1967.6 (007518); 仁ノ沢, 1969.6.5 (008970); 今澄, 1969.6.5 (009151); 四郎治沢, 1970.10.20 (007515); 檜ノ木, 1970.11.5 (007516); 細野, 1970.11.5 (007517); 相ノ沢, 1971.4.21 (007513); 堂沢, 1973.5.28 (007511); 堂沢, 1974.5.8 (007512)  
コヒロハナヤスリ *Ophioglossum petiolatum* Hook.: 武者土, 1969.5.27 (009226)  
ヒロハナヤスリ\* *Ophioglossum vulgatum* L.: 三十三曲 下, 1930.4.13 (007481); 武者土, 1971.4.20 (007483)

## トクサ科 EQUISETACEAE

スギナ *Equisetum arvense* L.: 猪ノ川, 1929.10 (007538); 猪ノ川 滝ノ沢口, 1930.3.18, 胞子茎(ツクシ) (007536); 袋山下, 1930.3.28 (007535); 清澄, 1930.4.6 (007534); 猪ノ川, 1930.4.8, 胞子茎(ツクシ) (007533); 荒樫 県道, 1934.5.14, MN (007532); 清澄, 1934.5.17, MN (007531)  
イソドクサ *Equisetum ramosissimum* Desf.: [勝南市] 鶴原海岸, 1930.6.8 (007529)

## ゼンマイ科 OSMUNDACEAE

シロヤマゼンマイ\* *Osmunda banksiiifolia* (C.Presl) Kuhn: 清澄 見本林, 1932.3.19 (007466)  
ゼンマイ *Osmunda japonica* Thunb.: 猪ノ川林道, 1929.9 (007467); 橋ノ沢, 1930.4.7 (007479); 猪ノ川, 1930.4.8 (007477); 池ノ沢, 1930.4.10 (007478); 郷台 付近, 1930.4.22 (007476); 猪ノ川 筋, 1930.5.11 (007475); 清澄, 1930.10.19 (007474); 黒塚 民地, 1934.5.11, MN (007469)

## コケシノブ科 HYMENOPHYLLACEAE

ウチワゴケ *Crepidomanes minutum* (Blume) K.Iwats.: 中ノ沢, 1930.2.12 (007595); 鳥居沢, 1930.2.21 (007594); 妙見山, 1976.3.14 (007592); [南房総市] 富山, 1978.5.21, YK (007591)  
コウヤコケシノブ *Hymenophyllum barbatum* (Bosch) Baker: 郷台林道, 1929.10 (007590); 真根沢, 1930.4.6 (007589); 中ノ沢,

1930.8.5 (007588); 四方木, 1930.11.11, シイの木 (007587); 硯石, 1969.10.23 (009085); スミ沢, 1969.12.8 (007586)  
ハイホロゴケ *Vandenboschia kalamocarpa* (Hayata) Ebihara: 桑ノ木, 1929.8 (007571); 郷台, 1929.11 (007584); 土沢, 1929.12 (007580); 鍛冶坂, 1971.1.17 (007576); 鍛冶坂, 1971.1.19 (007577); 鍛冶坂, 1973.9.12 (007575); 戸立, 1974.4.11, YK (007596); 松尾, 1977.2.22 (007572)

## ウラボシ科 GLEICHENIACEAE

コシダ *Dicranopteris linearis* (Burm.f.) Underw.: 桑ノ木, 1929.10 (007613); 滝ノ沢, 1930.3.14 (007612); 清澄, 1930.3.15 (007611); 滝ノ沢, 1930.6.28 (007610); 池ノ沢, 1930.7.4 (007609); 中ノ沢, 1930.8.6 (007606); 向峯, 1930.8.17 (007605); 小屋ヶ尾, 1932.9.5, HS (007607)  
ウラボシ *Diplopterygium glaucum* (Houtt.) Nakai: 鳥居沢, 1929.10 (007604); 鳥居沢, 1930.3.11 (007603); 相ノ沢, 1930.5.17 (007602); 滝ノ沢, 1930.6.28 (007600); 相ノ沢, 1930.6.28 (007601); 中ノ沢, 1930.8.6 (007599); 長坂, 1934.9.6, MN (007597)

## カニクサ科 LYGODIACEAE

カニクサ *Lygodium japonicum* (Thunb.) Sw.: 折木沢, 1929.9 (007614); 猪ノ川, 1930.5.22 (007617); 黒塚 民地, 1934.8.31, MN (007616); 川台, 1971.9.3 (007615)

## サンショウモ科 SALVINIACEAE

サンショウモ *Salvinia natans* (L.) All.: 折木沢 水田, 1929.8 (008912)

## キジノオシダ科 PLAGIOGYRIACEAE

オオキジノオ\* *Plagiogyria euphlebica* (Kunze) Mett.: 四郎治, 1929.10 (007856); [南房総市] 野島崎, 1931.5 上旬, HS (007855); 荒樫, 1932.12 中旬 (007854); 袋山, 1970.11.6 (007851); 瀬稲沢, 1970.11.6 (007853); 小屋ノ沢, 1970.11.9 (007849)  
キジノオシダ *Plagiogyria japonica* Nakai: 郷台, 1929.9 (007847); 郷台林道, 1929.10 (007846); 本沢, 1969.3.30 (007844)

## ホンゴウシダ科 LINDSAEACEAE

ホランソバ *Sphenomeris chinensis* (L.) Maxon: 瀬稲沢, 1930.4.8 (007868); 牛蒡沢, 1930.8.28 (007865); 桜ヶ尾, 1969.6.19 (009141); 大窪, 1971.1.17 (007861)

## コバノイシカグマ科 DENNSTAEDTIACEAE

イヌシダ *Dennstaedtia hirsuta* (Sw.) Mett.: 清澄, 1930.4.6 (007644); 西ノ沢, 1930.5.21 (007642); 郷台, 1930.8.28 (007641); 仁ノ沢, 1969.5.21 (009105)  
オウレンシダ *Dennstaedtia wilfordii* (T.Moore) Christ ex C.Chr.: 濁川, 1929.11, HS (007672); 菖蒲沢, 1934.5.17, MN (007671); 荒樫, 1969.6.10 (007670); 前沢, 1970.10.19 (007669); 真根沢, 1971.9.20 (007667)  
イワヒメワラビ *Hypolepis punctata* (Thunb.) Mett. ex Kuhn: 清澄, 1930.11 (007657); 清澄, 1931.7 下旬, HS (007666); 菖蒲沢, 1965.6.16, YK (007665); 菖蒲沢, 1969.9.28 (009175); 菖蒲沢, 1974.6.16 (007663); 菖蒲沢, 1974.8.29 (007660)  
フモトシダ *Microlepia marginata* (Panz.) C.Chr.: 郷台林道, 1929.10 (007690); 清澄, 1930.10 (007683); 後沢, 1932.10 下旬 (007686); 丸山下, 1934.8.29, MN (007681); 仁ノ沢, 1934.8.29, MN (007682); 本沢, 1969.3.30 (007679); 武者土, 1971.1.17 (007678); [天津] 二間, 1976.6.20 (007675)  
フモトカグマ\* *Microlepia pseudostrigosa* Makino: 小坪沢, 1933.6.13 (007726); 武者土, 1971.1.17 (007702); [武者戸] 稚児の滝, 1971.1.17 (007703); [天津] 二間, 1976.2.14 (007721)  
イシカグマ *Microlepia strigosa* (Thunb.) C.Presl: 館山[市] 高ノ先, 1929.3 下旬, HS (007720)  
クジャクフモトシダ\* *Microlepia* × *bipinnata* (Makino) Shimura: 武者土, 1969.1.17 (007701); [天津] 二間, 1970.2.16 (007693); [武者戸] 稚児の滝, 1971.1.17, YK (007707); 武者土, 1971.1.17 (007724); [天津] 二間, 1976.2.14 (007691)

ワラビ *Pteridium aquilinum* (L.) Kuhn subsp. *japonicum* (Nakai) Á. et D.Löve: 郷台, 1929.9 (007745); 和勢, 1930.4.8 (007744); 和勢, 1930.4.13 (007743)

## イノモトソウ科 PTERIDACEAE

ハコネシダ *Adiantum monochlamys* D.C.Eaton: 郷台, 1930.8.21 (007639); 猪ノ川, 1930.8.27 (007638); 仁ノ沢林道, 1934.9.8, MN (007635)

クジャクシダ *Adiantum pedatum* L.: 清澄, 1929.9 (007633); 猪ノ川 林道, 1929.9 (007634); 新田, 1929.11 (007632); 猪ノ川, 1930.3.21 (007631); 郷台, 1930.5.13 (007630); 新田, 1930.6.11 (008938); 菖蒲沢, 1934.5.11, MN (007629); 仁ノ沢, 1934.9.8, MN (007628)

タキミシダ\* *Antrophyum obovatum* Baker: 硯石, 1969.5.15, YK (008917)

- イワガゼンマイ *Coniogramme intermedia* Hieron.: 清澄, 1929.11 (007627); 瀬稲沢, 1930.4.13 (007625); 滝ノ沢, 1970.10.30 (007622); 小屋ノ沢, 1970.11.9 (007621); 牛蒡沢, 1970.11.19 (007619)
- イワガネソウ *Coniogramme japonica* (Thunb.) Diels: 桑ノ木, 1929.9 (007655); 桑ノ木, 1929.10 (007654); 桑ノ木沢, 1930.4.8 (007653); 清澄, 1930.11.12 (007652); 本沢 硯石下, 1969.12.21 (009131); 小屋ノ沢, 1970.11.9 (007620)
- フイリイワガネソウ *Coniogramme japonica* (Thunb.) Diels f. *flavomaculata* Makino: 郷田倉, 1930.8.26 (007651); 後沢, 1934.8.31, MN (007647); [鴨川市] 小湊, 1965.8.8 (007646)
- シラン<sup>×</sup> *Haplopteris flexuosa* (Fée) E.H.Crane: 四方木沢, 1930.6 下旬 (008914); 四方木沢, 1930.11.11 (008913)
- タチシノブ *Chyichium japonicum* (Thunb.) Kunze: 牛蒡沢, 1929.12 (007718); 中ノ沢, 1930.8.28 (007716); 丸山 下谷, 1934.8.31, MN (007715); 一杯水, 1934.9.7, MN (007714); 本沢, 1969.3.30 (007711); 大窪, 1971.1.17 (007708)
- オオバノイモトソウ *Pteris cretica* L.: 郷田, 1929.9 (007740); 郷田林道, 1929.10 (007739); 東ノ沢, 1930.3.1 (007737); 瀬稲沢, 1930.4.8 (007736); 桑ノ木, 1930.6.25 (007735); 山椒沢, 1930.7.7 (007734); 独鈷山, 1932.7.10, HS (007731); 本沢, 1964.9 (007728)
- アマクサシダ *Pteris dispar* Kunze: 粟ヶ沢, 1929.9 下旬 (007764); 粟ヶ沢, 1929.11 (007765); 大窪, 1934.9.6, MN (007760); 南沢, 1965.10.17, YK (007757); 小屋ノ沢, 1970.11.9, YK (007755); 内浦, 1975.8.28 (007758)
- オオバノハチジョウシダ *Pteris excelsa* Gaudich.: 郷田 付近, 1929.9 (007754); 郷田 付近, 1929.11 (007752); 桑ノ木, 1929.11 (007753); 瀬稲沢, 1930.4.8 (007751); 後沢 谷, 1934.8.31, MN (007748)
- ニシノコハチジョウシダ<sup>\*</sup> *Pteris kiuschiuensis* Hieron.: 粟ヶ沢, 1929.11 (007777); 粟ヶ沢, 1930.8.17 (007783); 粟ヶ沢, 1932.10.23, HS (007780); 粟ヶ沢, 1934.8.31, MN (007778); 粟ヶ沢, 1964 (007788); 南沢, 1965.10.17 (007776); 粟ヶ沢, 1969.12.22 (009126)
- イノモトソウ *Pteris multifida* Poir.: 四方木, 1929.12 (007774); 猪ノ川 地蔵堀, 1930.2.20 (007773); 天津, 1930.3.4 (007771); 清澄, 1969.10.2 (009244)
- マツザカシダ *Pteris nipponica* W.C.Shih: 長坂, 1929.11 (007770); 清澄, 1929.12.1 (007769); 武者土, 1931.11.10 (007766); 小坪沢, 1969.12.22 (009138)
- ナチンシダ *Preris wallichiana* J.Agarid: 清澄 新町 下, 1929.12 (007874); 妙見山, 1963 (007872); 粟ヶ沢, 1969.12.22 (009128)
- チャセシダ科 ASPLENIACEAE**
- トノアシシダ<sup>\*</sup> *Asplenium incisum* Thunb.: 清澄寺, 1929.11 (008795); [鴨川市] 東条村 待崎, 1929.12 上旬, HS (008793); 清澄, 1929.12 (008794); 折木沢 土手, 1930.2.20 (008792); [天津] 浅間 二間, 1966.6.26 (008790); [天津] 浅間 二間, 1966.6.27 (008789); [天津] 新町, 1969.5.10 (008788); 天津 神明, 1969.5.18 (009063); [館山町] 小松原, 1974.7.28 (008787); [天津] 梅田川, 1975.8.24 (008786)
- ヒノキシダ *Asplenium prolongatum* Hook.: 成田[市] 村田宅, 1977.1.29, YK (008783)
- ケモノシダ<sup>\*</sup> *Asplenium ruprechtii* Sa.Kurata: 三石山, 1929.11 (008801); 三石, 1930.4.13 (008798); 三石山, 1930.6.25 (008800); 三石山, 1930.8 下旬 (008941)
- コバノヒキシダ<sup>\*</sup> *Asplenium sarelii* Hook.: 本沢 入り口, 1969.12.21 (009129)
- ホウビシダ<sup>\*</sup> *Hymenasplenium hondoense* (N.Murak. et Hatan.) Nakaike: 桑ノ木, 1929.11 (008810); 桑ノ木, 1930.4.13 (008808); 瀬稲沢, 1930.6.26 (008807); 桑ノ木, 1930.8.27 (008806); 桑ノ木, 1970.11.6 (008804); 四方木沢, 1990.7.4 (008805)
- ヒメシダ科 THELYPTERIDACEAE**
- ミゾシダ *Stegogramma pozoi* (Lag.) K.Iwats. subsp. *mollissima* (Fisch. ex Kunze) K.Iwats.: 瀬稲沢, 1929.11 (008624); 瀬稲沢, 1930.4.8 (008623); 鳥居沢, 1930.4.13 (008622); 桑ノ木沢, 1930.5.15 (008621); 独鈷山, 1932.7.18, HS (008616)
- アラゲミゾシダ<sup>\*</sup> *Stegogramma pozoi* (Lag.) K.Iwats. subsp. *mollissima* (Fisch. ex Kunze) K.Iwats. f. *pilosissima* (H. Itô) Sugim.: 郷田, 1929.9 (008626); 郷田 付近, 1929.11 (008625); 西ノ沢, 1930.5.21 (008619); 後沢, 1934.8.31, MN (008615)
- ホシダ *Thelypteris acuminata* (Houtt.) C.V.Morton: 郷田 付近, 1929.9 (008608); 郷田 付近, 1929.11 (008610); 仁ノ沢 林道, 1934.8.29, MN (008603); 郷田, 1973.10.11 (008600)
- コハシゴシダ *Thelypteris angustifrons* (Miq.) Ching: 粟ヶ沢, 1929.11, HS (008647); 郷田, 1929.12 (008645); 荒懸沢, 1930.4.6 (008644); 硯石, 1930.8.17 (008641); 一杯水, 1966.7.20 (008638); 武者土, 1969.12.22 (009132)
- ゲシゴシダ *Thelypteris decursivopinnata* (H.C.Hall) Ching: 郷田, 1929.8 (008636); 郷田, 1929.9 (008635); 細野, 1930.4.13 (008633); 郷田 付近, 1930.8.6 (008632); 猪ノ川, 1930.9.5 (008630); 後沢 丸山, 1934.8.31, MN (008627)
- ハシゴシダ *Thelypteris glanduligera* (Kunze) Ching: 平塚, 1972.9.21 (008637)
- ハリガネワラビ<sup>\*</sup> *Thelypteris japonica* (Baker) Ching: 郷田 苗畑, 1929.11 (008655); 牛蒡沢, 1930.8.6 (008652); 袖ノ木沢, 1930.8.6 (008653); 郷田倉, 1930.8.26 (008650); 郷田, 1930.8.28 (008651); 船ヶ沢, 1966.7.21, YK (008668); 今澄, 1968.9.21 (008667); 仁ノ沢, 1969.6.5 (008971); 郷田倉, 1970.9.24 (008666); 今澄, 1970.11.1 (008662); 真根沢, 1971.9.20 (008660); 平塚, 1972.9.1 (008659)
- ヤワラシダ *Thelypteris laxa* (Franch. et Sav.) Ching: 郷田, 1930.5.21 (008685); 小屋ノ沢, 1930.8.4 (008683); 飛越, 1932.8.27, HS (008681); [富津市] 鬼沼山, 1968.9.15 (008754); 袖ノ木, 1970.11.6 (008673); 郷田, 1970.11.9 (008674); 仁ノ沢, 1971.9.9 (008671); 安野, 1972.7.25 (008672); 郷田, 1973.10.11 (008670)
- ミンダゴモドキ<sup>\*</sup> *Thelypteris leveillei* (Christ) C.M.Kuo: 願人坊 下谷, 1966.1.22, YK (008759)
- ヒメシダ *Thelypteris palustris* (Salisb.) Schott: 今澄, 1929.10.19 (008758); 袋山, 1930.6.11 (008617); 礼郷, 1930.8.26 (008757); 今澄, 1932.10.26, HS (008756); [富津市] 鬼沼山, 1968.9.15 (008753); 小倉野, 1971.8.18 (008751); 礼郷, 1974.9.19 (008749)
- ヒメワラビ<sup>\*</sup> *Thelypteris torresiana* (Gaudich.) Alston var. *calvata* (Baker) K.Iwats.: 郷田, 1929.9 下旬, HS (008704); 西ノ沢, 1930.5.21 (008701); 猪ノ川, 1930.5.22 (008700); 上人沢, 1930.8.4 (008702); 鍛冶坂, 1969.9.15 (008696); 郷田倉, 1970.9.24 (008694); 四郎治沢, 1970.10.23 (008693); 砂沢, 1972.9.1 (008689); [長生郡 長南町] 笠森, 1975.8.17 (008687)
- ミドリヒメワラビ *Thelypteris viridifrons* Tagawa: 郷田, 1930.8.28 (007928); 堂沢, 1969.9.3 (009071); 郷田倉, 1970.10, YK (007932); 小屋ノ沢, 1970.11.9 (007929); 千石, 1972.9.1, YK (008747); [長生郡 長南町] 笠森, 1975.8.17 (008744)
- イワデンダ科 WOODSIACEAE**
- イヌワラビ *Anisocampium niponicum* (Mett.) Y.C.Liu, W.L.Chiou et M.Kato: 郷田, 1929.9 (007815); 郷田, 1929.10 (007813); 清澄, 1929.11 (007812); 三石山, 1929.11 (007814); 相ノ沢, 1930.5.11 (007810); 桑ノ木, 1930.6.25 (007809); 郷田倉, 1930.8.26 (007805); 郷田, 1930.8.28 (007807); 郷田, 1930.8.31 (007806); 清澄 民地 スギ林内, 1934.8.31, MN (007803); 堂沢, 1969.9.3 (009061)
- ウラボシノコギシダ *Anisocampium sheareri* (Baker) Ching: 高天神, 1930.5.2 (007800); 高天神, 1931.6.30, HS (007799); 高天神, 1932.8.30, HS (007798); 高天神 下, 1934.11.6 (007797); 高天神, 1966.7.20 (007790); 高天神 下, 1969.9.28 (009174)
- ホノバユワラビ<sup>\*</sup> *Athyrium isaanum* Rosenst.: 小屋ノ沢, 1964.9, YK (007840); 小屋ノ沢 (郷田), 1967.10.12 (007826); 郷田, 1967.10.12 (007832); 小屋ノ沢 (郷田), 1967.10.12, YK (007839); 堂沢, 1969.9.3 (009060); 郷田 苗畑, 1969.12.8 (007825); 郷田, 1970.11.9 (007822); 松尾, 1977.7.12 (007817)
- ヤマニスワラビ *Athyrium vidalii* (Franch. et Sav.) Nakai: 南沢, 1930.7 中旬 (007946); 牛蒡沢, 1930.8.6 (007944); 礼郷, 1930.8.26 (007942); 堂沢, 1969.9.3 (009062); [旭市 海上郡] 電福寺, 1975.5.25 (007939); 牛蒡沢, 1975.8.25 (007937)
- ヒロバユワラビ<sup>\*</sup> *Athyrium wardii* (Hook.) Makino: 清澄, 1930.5.18 (007926); 郷田 付近, 1930.5.21 (007925); 黒塚, 1930.6.9 (007922); 郷田, 1930.8.28 (007924); [小屋ノ沢] ダム上, 1969.11.14 (007918); 荒懸, 1970.11.1 (007914); 牛蒡沢, 1970.11.4 (007913); 小屋ノ沢, 1970.11.9 (007915)
- ヘビノネゴザ<sup>\*</sup> *Athyrium yokoscense* (Franch. et Sav.) Christ: 妙見山, 1929.10.19 (007910); 仁ノ沢 苗畑, 1930.6.9 (007909); [君津市] 鹿野山, 1985.5.26, YK (007907)
- タカオンケチンダ<sup>\*</sup> *Cornopteris decurrenri-alata* (Hook.) Nakai f. *musashiensis* (Nakai) Nakaike: 瀬稲沢, 1929.4.8 (007897); 瀬稲沢, 1929.11 (007895); 桑ノ木沢, 1930.5.15 (007898); 清澄, 1930.6.9 (008385); 黒塚, 1930.6.9 (008386); 後沢 民地 谷, 1934.8.31, MN (007903); 東ノ沢, 1970.11.9 (007905); 牛蒡沢, 1970.11.9 (007906)
- ホノバシシダ *Deparia conilii* (Franch. et Sav.) M.Kato: 小屋ノ沢, 1929.10 (008242); 小屋ノ沢, 1930.8.4 (008240); 仁ノ沢, 1969.6.10, YK (008245); 浅間 下, 1969.10.17 (009162)
- セイタカシシダ<sup>\*</sup> *Deparia dimorphophylla* (Koidz.) M.Kato: 郷田, 1930.8.27 (008379); [君津市] 鹿野山, 1968.9.15 (008382); [富津市] 鬼沼山, 1968.9.15 (008383); 粟ヶ沢, 1969.10.2 (009263); 郷田倉, 1970.9.24 (008381); [安房郡 鋸南町] 浮島, 1973.9.30 (008370)
- シシダ *Deparia japonica* (Thunb.) M.Kato: 妙見山, 1932.9.30, HS (009191); 浅間, 1969.2.10 (009247); 仁ノ沢, 1969.6.5 (008972); 浅間 下, 1969.10.17 (009167); 小屋ノ沢, 1969.11.9 (008377); 粟ヶ沢, 1969.12.22 (009124); 小屋ノ沢, 1970.11.9 (008376); 真根沢, 1971.9.20 (008375); 鍛冶坂, 1971.9.21 (008614); 武者土, 1973.9.4 (008373); [安房郡 鋸南町] 浮島, 1973.9.30 (008372);

- 郷台 井戸, 1973.10.11 (008369)
- ヘラシダ *Deparia lancea* (Thunb.) Fraser-Jenk.: 櫛ノ木, 1929.9 (008073); 清澄, 1929.11 (008071); 郷台, 1929.11 (008072); 山椒沢, 1930.6.30 (008069); 粟ヶ沢, 1964.7 (008065)
- ハクモウイノデ\* *Deparia orientalis* (Z.R.Wang et J.J.Chien) Nakaïke: 牛蒡沢, 1930.8.6 (008364); 東ノ沢, 1930.8.17 (008363); 牛蒡沢, 1930.8.28 (008367); 清澄, 1961.9.3 (008362); 菖蒲沢, 1969.11.4 (009079)
- フモトシゲシダ *Deparia pseudoconilii* (Seriz.) Seriz.: 清澄, 1929.11 (008241)
- ミドリワラビ\* *Deparia viridifrons* (Makino) M.Kato: 金吊, 1969.10.24 (009238); 濁川, 1969.12.8 (007933)
- オオホソバシゲシダ\* *Deparia conilii* (Franch. et Sav.) M.Kato × *Deparia japonica* (Thunb.) M.Kato: 郷田倉, 1930.8.26 (008239)
- サツマンシゲシダ *Deparia japonica* (Thunb.) M.Kato × *Deparia petersenii* (Kunze) M.Kato: [安房郡 郷南町] 浮島, 1973.9.30 (008371)
- イワヤシダ\* *Diplazopsis cavalieriana* (Christ) C.Chr.: 千石, 1957, YK (008064); 郷台, 1967.10.12, YK (008061); 堂沢, 1969.9.3 (009059); 牛蒡沢, 1970.11.9 (008057); 東ノ沢, 1970.11.9 (008058); 牛蒡沢, 1975.8.25 (008055)
- ヒカゲワラビ *Diplazium chinense* (Baker) C.Chr.: 郷台, 1929.11 (008054); 桑ノ木, 1930.5.15 (008053); 郷田倉, 1930.8.26 (008051); 桑ノ木台, 1930.8.27 (008050); 諸重田, 1974.10.13 (008044)
- オニヒカゲワラビ *Diplazium nipponicum* Tagawa: 前沢, 1971.6.24, YK (008086); 前沢, 1971.8.18, YK (008085); 前沢, 1973.9.20 (008075); 前沢, 1976.9.16 (008074)
- キョウキンシダ *Diplazium squamigerum* (Mett.) Matsum.: 郷台, 1929.9 (007960); 郷台, 1929.10 (007959); 鳥居沢, 1930.4.13 (007958); 西ノ沢, 1930.5.21 (007955); 相ノ沢, 1930.8.4 (007953); 札郷, 1930.8.26 (007954); 牛蒡沢, 1970.11.4 (007950); 小屋ノ沢, 1970.11.9 (007947)
- ノコギリシダ *Diplazium wichurae* (Mett.) Diels: 後沢, 1932.10.30, HS (008103); 後沢丸山下谷, 1934.8.31, MN (008102); 硯石, 1965.9 (008099); 本沢, 1969.3.30 (008097); 千石, 1969.12.8 (008096)
- シシガシラ科 BLECHNACEAE**
- オアシダ *Blechnum amabile* Makino: 郷台, 1929.10 (008742); 中ノ沢, 1930.2.12 (008741); 袋山下, 1930.4.8 (008740); 郷台付近, 1930.5.21 (008739); 西ノ沢, 1930.6.25 (008738); 仁ノ沢, 1932.9.12, HS (008735)
- シシガシラ *Blechnum nipponicum* (Kunze) Makino: 郷台, 1929.10 (008733); 砂沢, 1929.12 (008732); 西ノ沢, 1930.2.12 (008729); 西ノ沢, 1930.5.21 (008731); 鳥居沢, 1930.6.26 (008726); 西ノ沢, 1930.8.6 (008730); 仁ノ沢林道, 1934.8.29, MN (008734)
- コモシダ *Woodwardia orientalis* Sw.: 土人沢林道, 1929.10 (008723); 小屋ノ沢, 1929.12 (008722); 細野, 1930.4.13 (008721); 郷台林道, 1930.5.9 (008720); 猪ノ川, 1930.5.22 (008715); 土人沢, 1930.8.4 (008719); 草川原, 1930.8.27 (008716); 粟ヶ沢, 1932.9.5, HS (008714); 鍛冶坂, 1968.10.6 (008709); 鍛冶坂, 1971.9.21 (008707); 武者 土権児の滝, 1973.9.4 (008705)
- ハチジョウカグマ *Woodwardia prolifera* Hook. et Arn.: 鍛冶坂, 1969.10.2 (009249); [夷陽郡] 御宿[町], 1970.5.12, 長谷川茂 (008766); [長生郡 一宮町] 車茶利, 1970.10.25 (008777); [武者 戸] 権児の滝, 1975.2.16 (008776)
- コウヤワラビ科 ONOCLEACEAE**
- クサソテツ *Matteuccia struthiopteris* (L.) Tod.: 新田, 1929.9 (008361); 袋山下 川端, 1930.4.8 (008359); 新田, 1930.5.11 (008358); 猪ノ川, 1930.5.22 (008356); 猪ノ川, 1930.6.11 (008355)
- コウヤワラビ\* *Onoclea sensibilis* L. var. *interrupta* Maxim.: 天津, 1930.5.7 (008348); 折木沢, 1930.7.11 (008344); 追原, 1930.8.26 (008343); 折木沢, 1930.8.27 (008346); 大仙場, 1964 (008340); [富津市] 鬼沼山, 1968 (008339)
- イヌガンソク *Pentarihidium orientale* (Hook.) Hayata: 猪ノ川, 1929.10 (008354); 荒鷹沢, 1930.4.6 (008352); 郷台 付近, 1930.5.7 (008351); 折木沢, 1930.8.27 (008350)
- オシダ科 DRYOPTERIDACEAE**
- オニカナワラビ *Arachniodes caudata* Ching: 荒鷹, 1952.4.26, YK (008405); 郷台 井戸の上, 1969.11.26 (008404); 郷台, 1969.12.8, YK (008403); 滝ノ沢, 1970.10.30 (008401); 千石, 1974.7.15 (008399); 天津駅, 1975.3.22 (008398); 南沢, 1977.1.13 (008395)
- ホソバカナワラビ *Arachniodes exilis* (Hance) Ching: 郷台, 1929.11 (008337); 一ノ台 スギ林内, 1934.5.30, MN (008333); 郷台, 1969.12.8 (008327); 千石, 1969.12.8 (008329); 千石, 1969.12.10 (008328); [鴨川市] 小湊 内浦, 1975.8.28 (008322)
- コバナカナワラビ *Arachniodes sporadosora* (Kunze) Nakaïke: 郷台, 1929.9 (008320); 桑ノ木沢, 1929.11 (008317); 鳥居沢, 1929.11 (008318); 西ノ沢, 1929.11 (008319); 牛蒡沢, 1930.8.6 (008316); 独結山, 1932.7.18, HS (008314); 独結山 スギ林内 谷, 1934.5.17, MN (008313); 大見山, 1963.9.13 (008311); 天津, 1966.8 (008310)
- リョウメンシダ *Arachniodes standishii* (T.Moore) Ohwi: 郷台 付近, 1929.9 (008392); 郷台, 1929.11 (008394); 桑ノ木沢, 1930.8.27 (008390); 硯石, 1932.10.30, HS (008389); 後沢 民地 谷, 1934.8.31, MN (008387)
- カトモウイノデ\* *Ctenitis subglauclausa* (Hance) Ching: 粟ヶ沢, 1929.11 (007881); 粟ヶ沢, 1930.8.17 (007879); 小屋ヶ尾, 1934.8.31, MN (007878); 粟ヶ沢, 1969.12.22 (009125); 粟ヶ沢, 1975.2.16 (007877)
- メヤブソテツ *Cyrtomium caryotideum* (Wall. ex Hook. et Grev.) C.Presl: 郷台, 1929.9 (008013); 猪ノ川 筋, 1930.5.24 (008000); 郷台, 1953.10.28, YK (007993); 三石山, 1966.1.23 (007990); 三石, 1966.1.23, YK (007991); 黒滝, 1967.12 (007981); 黒滝, 1969.12.8 (007986); 黒滝, 1969.12.9 (007982); 戸立, 1975.12.23 (007994)
- ナガバヤブソテツ *Cyrtomium devexiscapulae* (Koidz.) Ching: [天津] 二間, 1976.6.20 (007970)
- オニヤブソテツ\* *Cyrtomium falcatum* (L.f.) C.Presl: 郷台, 1929.11 (007976); 天津 浅間山, 1930.3.4 (007977); [鴨川市] 小湊, 1965.8.8 (007975); [天津] 二間, 1965.10.4 (007972); 浅間山, 1965.10.4 (007974); [天津] 二間, 1976.6.20 (007971)
- ヤブソテツ *Cyrtomium fortunei* J.Sm.: 瀬福沢, 1930.5.26 (008020); 郷田倉, 1977.5.20 (008015)
- ヤマヤブソテツ\* *Cyrtomium fortunei* J.Sm. var. *clivicola* (Makino) Tagawa: 郷台, 1929.9 (008021); 郷台 付近, 1929.11 (008011); 桑ノ木, 1929.11 (008012); 瀬福沢, 1930.4.8 (008009); 西ノ沢, 1930.5.21 (008003); 袖ノ木沢, 1930.5.21 (008004); 猪ノ川, 1930.5.22 (008002); 瀬福沢, 1930.5.26 (008006); 堂沢, 1930.8.26 (008019); 本沢林道, 1969.12.22 (009130); 戸立, 1975.12.23 (007995)
- ヒロハヤブソテツ *Cyrtomium macrophyllum* (Makino) Tagawa: 戸立, 1974.4.11 (008032)
- ツクシヤブソテツ *Cyrtomium macrophyllum* (Makino) Tagawa var. *tukusicola* (Tagawa) Tagawa: 堂沢, 1966.4.23 (008028); 滝ノ沢, 1970.10.30 (008026); 小屋ノ沢, 1970.11.9 (008023); 東ノ沢, 1970.11.9 (008024); 鍛冶坂, 1971.1.17 (008022); 戸立, 1974.4.11 (008033)
- ミヤコヤブソテツ\* *Cyrtomium yamanotei* Tagawa: スミ沢, 1969.12.8 (007968); 鍛冶坂, 1971.1.7 (007961)
- キヨスミヒメワラビ *Dryopsis maximowicziana* (Miq.) Holttum et P.J.Edwards: 小屋ノ沢, 1929.10 (007894); 郷台 付近, 1929.11 (007893); 千石, 1964.9.15 (007890); 南沢, 1965.10.8 (007888); 本沢, 1969.3.30 (007886); 七曲, 1970.5.14 (007882)
- ヤマイタチシダ *Dryopteris bissetiana* (Baker) C.Chr.: 相ノ沢, 1930.8.4 (008122); 桑ノ木, 1930.8.27 (008123); 小屋ノ沢, 1966.1.23 (008118); 新田, 1968.1.15 (008113); 七曲, 1968.9.8 (008117); [津津市] 鹿野山, 1968.9.15 (008116); 大窪, 1969.10.2 (009251)
- ツクシイワヘゴ\* *Dryopteris commixta* Tagawa: 牛蒡沢, 1970.11.4, YK (008145); 牛蒡沢, 1970.11.9 (008138); 郷台 付近, 1970.11.9, YK (008140); 郷台, 1973.4.5 (008142)
- オシダ *Dryopteris crassirhizoma* Nakai: 山武[市] 若名宅, 1977.4.17, YK (008134)
- イワヘゴ\* *Dryopteris cycadina* (Franch. et Sav.) C.Chr.: 札郷, 1930.8.26 (008094); 大仙場, 1964.6.23 (008090); 神田上, 1969.6.12 (009044); 神田上, 1974.5.5 (008087)
- ナチクジャク\* *Dryopteris decipiens* (Hook.) Kuntze: 今澄, 1970.11.1, YK (008126)
- オオクジャクシダ\* *Dryopteris dickinsii* (Franch. et Sav.) C.Chr.: 神田上, 1970.10.22, YK (008125)
- ベニシダ *Dryopteris erythrosora* (D.C.Eaton) Kuntze: 四郎治, 1929.10 (008160); 鳥居沢, 1929.11 (008158); 池ノ沢, 1929.11 (008159); 相ノ沢, 1930.5.15 (008157); 山ノ神下, 1932.10 下旬 (008154); 浅間山, 1966.6.26 (008168); [富津市] 鬼沼山, 1968.9.15 (008151); 本沢, 1969.3.7 (008150); 本沢, 1969.3.23 (008149); 本沢, 1969.3.30 (008148); 仁ノ沢, 1969.6.5 (009153); 菖蒲沢, 1969.9.28 (009092); 三逢, 1970.11.2 (008147); 戸立, 1977.3.16 (008146)
- マルバベニシダ *Dryopteris fuscipes* C.Chr.: 鳥居沢, 1929.11.22 (008174); 荒鷹沢, 1930.4.6 (008172); 桜ヶ尾, 1932.7.19, HS (008171); 仁ノ沢, 1969.6.5 (009152); 坂本, 1971.3.13 (008164); 真根沢, 1971.9.20 (008162)
- オオベニシダ *Dryopteris hondoensis* Koidz.: 仁ノ沢, 1932.10 中旬, HS (008193); 天津, 1966.8 (008303); 前沢, 1968.1.30 (008210); 前沢, 1970.9.2 (008189); 郷田倉, 1970.9.24 (008209); 四郎治沢 牛道, 1970.10.23 (008272); 三逢, 1970.11.2 (008188); 細野, 1970.11.5 (008206); 安野, 1970.11.9 (008180); 元清澄, 1971.4.19 (008293); [長生郡 長南町] 笠森, 1975.8.17 (008178)
- クマワラビ *Dryopteris lacera* (Thunb.) Kuntze: 清澄, 1929.10.22 (008204); 黒塚 民地 路旁, 1934.5.11, MN (008198); 速尾,

- 1974.5.3 (008194)  
キョズミオクジャク *Dryopteris namegatae* (Sa. Kurata) Sa. Kurata: 桑ノ木, 1929.10 (008133); 桑ノ木, 1929.11 (008132); 西ノ沢, 1930.5.21 (008131); 本沢, 1953.10.28 (008128); 黒滝, 1953.10.28 (008129)
- トウゴクシダ *Dryopteris nipponensis* Koidz.: 郷台 付近, 1930.5.21 (008215); 相ノ沢, 1930.8.4 (008216); 中ノ沢, 1930.8.6 (008219); 郷台倉, 1930.8.26 (008218); 荒樫, 1932.5.5 (008176); 郷台林道, 1966.1.23, YK (008161); 鍛冶坂, 1967.6.26 (008211); 仁ノ沢, 1969.6.5 (009252); 大窪, 1969.10.2 (009265); 郷台倉, 1970.9.24 (008208); 荒樫, 1970.11.1 (008294); 桑ノ木, 1970.11.6 (008185); 真根沢, 1971.9.20 (008187)
- オオイタチシダ *Dryopteris pacifica* (Nakai) Tagawa: 鳥居沢, 1929.11 (008309); 三石, 1930.8.27 (008306); 天津 裏山, 1966.8.11 (008301); [天津] 砂田, 1968.1.15 (008298); 七曲, 1968.9.8 (008297); [君津市] 鹿野山, 1968.9.15 (008296); 本沢, 1969.3 (008295); 大窪, 1969.10.2 (009261); [君津市] 三島 怒田沢, 1969.10.26 (009012); 鍛冶坂, 1971.9.21 (008115); 仲沢, 1971.12.23 (008111); [天津] 二間, 1976.2.14 (008291)
- ミヤマイタチシダ *Dryopteris sabaei* (Franch. et Sav.) C. Chr.: 荒樫, 1931.6.13 (008288); 桑ノ木沢, 1966.1.23 (008305); 舟ヶ沢, 1969.3 (008284); 荒樫沢, 1969.6.10 (008280); 池ノ沢, 1969.11.13 (008278); 小屋ノ沢, 1969.11.13 (008279); 荒樫沢, 1970.11.1 (008277)
- ヒメイタチシダ\* *Dryopteris sacrosancta* Koidz.: 船ヶ沢, 1966.7.21, YK (008273)
- ナガサキシダ\* *Dryopteris sieboldii* (Van Houtte ex Mett.) Kuntze: 郷台, 1929.11 (008268); 瀬稲沢, 1930.2 (008267); 桑ノ木沢, 1930.5.26 (008266); 桑ノ木沢, 1930.6.26 (008265); 堂沢, 1930.8.25 (008262); 上人沢, 1930 (008259); 本沢, 1964.9 (008260); 戸立, 1969.3.30 (008258); 小屋ノ沢, 1970.11.9 (008257)
- ナガバノイタチシダ *Dryopteris sparsa* (Buch.-Ham. ex D. Don) Kuntze: 堂沢, 1961.9.3, YK (008234); [天津] 砂田, 1968.1.15, YK (008232); 栗ヶ沢, 1975.2.16 (008231); 荒樫, 1976.7.28 (008236); 荒樫, 1976.7.29 (008235)
- ナガサキシダモドキ\* *Dryopteris toyamae* Tagawa: 四郎治, 1956.12.17, YK, 本土最初の発見, 珍種 (008229); 相ノ沢, 1958.12 (008227); 郷台, 1970.11.9 (008228); 郷台, 1974.5.29 (008226)
- オクマワラビ *Dryopteris unififormis* (Makino) Makino: 郷台 付近, 1929.10 (008225); 郷台, 1929.11 (008224); 荒樫沢, 1930.4.6 (008223); 新田, 1968.1.15 (008196)
- ナンカイイタチシダ *Dryopteris varia* (L.) Kuntze: 鍛冶坂, 1964.7, YK (008255); [天津] 砂田, 1968.1.15, YK (008254); 鍛冶坂, 1971.9.21 (008253); 仲沢 境界歩道沿い, 1971.12.23 (008252); [南房総市] 千倉 高塚不動尊, 1976.3.18 (008248)
- ツルシダ *Polystichum craspedosorum* (Maxim.) Diels: 郷台 付近, 1929.10 (008424); 東ノ沢, 1929.12 (008423); 荒樫沢, 1969.6.10 (008419); 女滝, 1969.11.10 (008418); 鍛冶坂, 1971.1.17 (008417); 栗又, 1971.5.9 (008416); 戸立, 1974.4.11 (008415)
- アスカイノデ *Polystichum fibrillosopaleaceum* (Kodama) Tagawa: 天津, 1966.8, YK (008520); 東ノ沢, 1970.11.9 (008532); [安房郡 鋸南町] 浮島, 1973.9.30 (008519); [旭市] 海上 [郡] 電福寺, 1975.5.25 (008514); [鴨川市] 平塚 [大山] 不動尊, 1975.6.19 (008512)
- オリツルシダ *Polystichum lepidocaulon* (Hook.) J.Sm.: 栗ヶ沢, 1929.11 (008444); 桑ノ木, 1930.4.8 (008442); 瀬稲沢, 1930.4.13 (008440); 硯石, 1965.9 (008437); 三石, 1966.1.23 (008436); 本沢, 1969.3.23 (008433); 桑ノ木沢, 1970.11.6 (008430); 戸立, 1975.12.23 (008426)
- キョズミオリツルシダ *Polystichum lepidocaulon* (Hook.) J.Sm. f. *appendiculatum* (Nakai) Sugim.: 山武[市] 若名宅, 1977.4.17, YK (008466)
- カタキノデ\* *Polystichum makinoi* (Tagawa) Tagawa: 千石, 1966.4.6 (008463); 堂沢, 1966.4.23 (008456); 千石, 1969.12.7 (008457)
- ツヤナシキノデ *Polystichum ovatopaleaceum* (Kodama) Sa. Kurata: [埼玉県] 秩父 ヤタケ[沢], 1966.3.2, YK (008468)
- イワシロキノデモドキ\* *Polystichum ovatopaleaceum* (Kodama) Sa. Kurata var. *coraiense* (Christ ex H.Lév.) Sa. Kurata × *Polystichum tagawanum* Sa. Kurata: 千石, 1969.12.8 (008488)
- イノデ *Polystichum polyblepharon* (Roem. ex Kunze) C. Presl: 郷台, 1929.10 (008500); 荒樫沢, 1930.4.6 (008497); 桑ノ木沢, 1930.4.13 (008496); 相ノ沢, 1955.8.23 (008492); 堂沢, 1969.9.3 (009058); 桜ヶ尾 下, 1969.9.15 (009181); 浅間, 1969.10.2 (009248); 大窪, 1969.10.2 (009264); 金尾, 1969.10.24 (009237); 小屋ノ沢, 1970.11.9 (008501); [天津] 二間, 1975.2.16 (008507); 南沢, 1975.9.6 (008505); [木更津市] 祇園, 1976.5.5 (008503)
- サイゴキノデ\* *Polystichum pseudomakinoi* Tagawa: 桑ノ木, 1966.1.23, YK (008540); 桑ノ木, 1966.11.23 (008541); 荒樫, 1969.6.10 (008539); 千石, 1969.12.8 (008534); 牛蒡沢, 1970.11.4 (008531); 桑ノ木, 1970.11.6 (008529); 千石, 1976.9.8 (008523); 小屋ノ沢, 1976.11.9 (008527)
- イノデモドキ *Polystichum tagawanum* Sa. Kurata: 郷台, 1929.10 (008543); 千石, 1969.1.10, YK (008562); 女滝, 1969.11.10 (008561); 今澄, 1970.11.1 (008559); 牛蒡沢, 1970.11.4 (008553); 小屋ノ沢, 1970.11.9 (008548); 千石, 1974.7.15 (008547); 札郷, 1976.11.9 (008545)
- ジュウモンシダ *Polystichum tripterum* (Kunze) C. Presl: 桑ノ木, 1929.9 (008573); 郷台, 1929.12.1 (008572); 桑ノ木, 1930.5.15 (008571); 三石山, 1930.8.27 (008566); 桑ノ木沢, 1930.8.27 (008567); 瀬稲沢, 1930.8.27 (008568); 仁ノ沢, 1932.10.26, HS (008565); 丸山 下谷, 1934.5.17, MN (008564)
- ヒメカナワラビ *Polystichum tsus-simense* (Hook.) J.Sm.: 郷台, 1929.9 (008586); 桑ノ木沢, 1929.11 (008585); 瀬稲沢, 1930.4.8 (008584); 諸重田, 1970.9.24 (008579); 小屋ノ沢, 1970.11.9 (008577); 鍛冶坂, 1971.1.17 (008575)
- オオキョズミシダ *Polystichum tsus-simense* (Hook.) J.Sm. var. *mayebarae* (Tagawa) Sa. Kurata: 仁ノ沢, 1965.9.1, YK (008599); 硯石, 1966.5.10, YK (008598); 十面沢, 1969.11.11 (008592); 千石, 1969.12.8 (008580); 瀬稲沢, 1970.11.6 (008589); 小屋ノ沢, 1970.11.9 (008588); 千石, 1972.9.1 (008574)
- ドウリョウイノデ\* *Polystichum × anceps* Sa. Kurata: 上人沢, 1970.10.22 (008510); [鴨川市] 平塚 [大山] 不動尊, 1975.6.19 (008513)
- シモフサイノデ\* *Polystichum × inadae* Sa. Kurata var. *miekoi* Yashiro nom. nud.: 石尊歩道, 1970.9.24 (008487)
- カタキノデモドキ\* *Polystichum × iuzense* Sa. Kurata: 千石, 1964.9.15 (008482); 滝ノ沢, 1970.10.30 (008411); 千石, 1974.12.8, YK (008412)
- ジタロウイノデ\* *Polystichum × jitaroi* Sa. Kurata: 千石, 1964.9.15, YK (008407); 千石, 1966.4.6 (008461); 女滝, 1969.11.10 (008537); 千石, 1969.12.7 (008406); 千石, 1969.12.8 (008535); 桑ノ木, 1970.11.6 (008472); 東ノ沢, 1970.11.9 (008528)
- キョズミイノデ\* *Polystichum × kiyozumianum* Sa. Kurata: 濁川, 1969.11.9 (008445); 濁川, 1969.12.8 (008446); 東ノ沢, 1970.11.9, YK (008452); 牛蒡沢, 1975.8.25 (008450); 千石, 1976.9.8 (008448)
- ミウライノデ *Polystichum × miuranum* Sa. Kurata: 郷台, 1929.9 (008498); 清澄, 1933.3.7, HS (008494); 本沢, 1966.1.22 (008490); 天津, 1966.8 (008521); 神田上, 1970.10.22 (008486); 本沢 水道ダム下, 1975.5.1, YK (008414); 牛蒡沢, 1975.8.25 (008546); 札郷, 1982.11.9 (008544)
- ミツイシノデ\* *Polystichum × namegatae* Sa. Kurata: 小屋ノ沢, 1960.9.15 (008465); 小屋ノ沢, 1964.9.15 (008464); 千石, 1964.9.15, YK (008484); 桑ノ木, 1966.1.23 (008481); 千石, 1966.4.6 (008477); 濁川, 1969.12.7 (008455); 千石, 1969.12.8 (008474); 千石, 1969.12.10 (008475); 桑ノ木, 1970.11.6 (008470)
- オオタニイノデ *Polystichum × ohtani* Sa. Kurata: [安房郡 鋸南町] 浮島, 1973.7.30 (008516); [安房郡 鋸南町] 浮島, 1973.9.30 (008517)
- ヨコハマイノデ\* *Polystichum × yokohamaense* T. Oka et S. Ohtani: 牛蒡沢, 1970.11.4 (008557)

## ツルギノ科 LOMARIOPSIDACEAE

タマシダ *Nephrolepis cordifolia* (L.) C. Presl: [鴨川市] 東条, 1930.7.26, 栽培 (007858)

## シノ科 DAVALLIACEAE

シノ *Davallia mariesii* T. Moore ex Baker: 郷台, 1929.9 (007860); 郷台, 1930.8.28 (007859)

## ウラボシ科 POLYPODIACEAE

カザリシダ *Aglaomorpha coronans* (Wall. ex Mett.) Copel.: 天津, 1930.5 下旬, 栽培 (008893)

マメツタ *Lemmaphyllum microphyllum* C. Presl: 郷台, 1929.9 (008834); 三石, 1929.11 (008833); 清澄, 1930.4.4 (008831); 鍛冶坂, 1971.1.17 (008829)

ヒメキノシノ\* *Lepisorus onoei* (Franch. et Sav.) Ching: 清澄, 1930.5.18 (008773); 中ノ背, 1930.11.14 (008770); 中ノ背, 1930.12.14 (008771); 麻綿原, 1965.6.16 (008768); [埼玉県] 秩父 ヤタケ沢, 1966.3.2, YK (008885); 清澄寺 今澄, 1969.5.21 (009068); 妙見山, 1976.3.14 (008769)

キノシノ *Lepisorus thunbergianus* (Kaulf.) Ching: 細野, 1930.4.13 (008842); 中ノ沢, 1970.11.2 (008840)

ヤノネシダ\* *Leptochilus buergerianus* (Miq.) Bosman: 亀ノ沢, 1929.12 (008883); 松尾, 1932.5.17 (008882); 黒滝, 1953.10.28 (008878); 黒滝, 1969.12.8 (008875); 黒滝, 1969.12.9 (008877)

イワヤナギシダ\* *Loxogramme salicifolia* (Makino) Makino: 清澄, 1929.9 (008836); 清澄寺, 1930.5.13 (008839)

クリハラシ *Neocheiropteris ensata* (Thunb.) Ching: 桑ノ木, 1929.11 (008873); 土沢, 1929.12 (008872); 後沢, 1932.10.27, HS (009193); 後沢 民地 谷, 1934.5.17, MN (008871); 後沢 民地 谷, 1934.8.31, MN (008870); [武者戸] 稚児の滝, 1963.7

- (008869); 桑ノ木, 1970.11.6 (008867)  
ハゴロモクリハラン *Neochiropteris ensata* (Thunb.) Ching f. *monstrifera* (Tagawa) Tagawa: 山武[市] 若名宅, 1977.4.17, YK (008865)
- ヌカボシクハラシ *Neochiropteris ningpoensis* (Baker) Bosman: [本沢] 観音滝, 1929.12 (008863); [本沢] 観音滝, 1931.4.17, HS (008862); 天津 坂本, 1932.9.5 (008861); [武者戸] 権児の滝, 1963.7 (008860); [天津] 砂田, 1968.1.15 (008852); 本沢 観音滝, 1969.3.7 (008850); [武者戸] 権児の滝, 1969.10.2 (009245); [武者戸] 権児の滝, 1975.2.16 (008849); [本沢] 観音滝, 1975.9.6 (008845)
- ピカグシダ *Platyserium bifurcatum* (Cav.) C.Chr.: 天津, 1929.12, 栽培 (008894)
- ピロードシダ\* *Pyrrosia linearifolia* (Hook.) Ching: 三石, 1930.1.14 (008892); 三石, 1930.4.13 (008891); [埼玉県] 秩父, 1966.3.2 (008887)
- ピソウバ *Pyrrosia lingua* (Thunb.) Farw.: 郷台, 1929.11 (008910); 清澄, 1929.12 (008908); 滝ノ沢, 1930.2.8 (008907); 東ノ沢, 1930.3.1 (008906); 山椒沢, 1930.3.5 (008905); 滝ノ沢, 1930.4.13 (008903); 山椒沢, 1930.7.7 (008900); 麻綿原, 1930.10.4 (008902); 上ノ沢, 1931.5.26 (008899); 小屋ヶ尾, 1934.8.31, MN (008898)
- モミジヒトツバ\* *Pyrrosia polydactyla* (Hance) Ching: 清澄 見本林, 1932.3.19, 栽培 (008918)
- ミツデウラボシ *Selliguea hastata* (Thunb.) Fraser-Jenk.: 郷台林道, 1929.10 (008826); 東ノ沢, 1929.10 (008827); 東ノ沢 林道, 1930.2.12 (008820); 東ノ沢, 1930.6.7 (008824); 東ノ沢, 1930.6.22 (008819); 牛蒡沢, 1930.6.25 (008818); 東ノ沢, 1930.6.25 (008822); 上ノ沢, 1930.8.4 (008817); 相ノ沢, 1931.3.13 (008814); 小屋ヶ尾, 1932.8.30, HS (008813); 真根沢, 1968.5 (008811)
- イチョウ科 GINKGOACEAE**  
イチョウ\* *Ginkgo biloba* L.: 小仁田, 1930.5.15 (007436); 小仁田, 1930.6.28 (007435)
- マツ科 PINACEAE**  
モミ *Abies firma* Siebold et Zucc.: 鳥井沢, 1930.2.21 (007422); 荒樫, 1934.10.9, MN (007416)  
ウラジロモミ\* *Abies homolepis* Siebold et Zucc.: 札郷 見本林, 1930.8.25 (007407)  
トドマツ\* *Abies sachalinensis* (F.Schmidt) Mast.: 堂沢, 1973.9.11 (007408)  
アカマツ *Pinus densiflora* Siebold et Zucc.: 郷台 苗畑, 1930.1.24, 針葉3本を有す (007410); 鳥井沢, 1930.2.14 (007412)  
ヒメコマツ\* *Pinus parviflora* Siebold et Zucc.: 滝ノ沢, 1930.1.24 (007425); 荒樫沢, 1963.10 (007424)  
フランスカイガンショウ\* *Pinus pinaster* Aiton: 札郷 見本林, 1930.8.25 (007429)  
ボンデローサマツ\* *Pinus ponderosa* Douglas ex Lawson et C.Lawson: 札郷 見本林, 1930.8.25 (007428)  
ストロブマツ\* *Pinus strobus* L.: 郷台 苗畑, 1930.1.24 (007434); 札郷 見本林, 1972.9.5, YK (007433)  
クロマツ *Pinus thunbergii* Parl.: 郷台 苗畑, 1930.1.24 (007430)
- マキ科 PODOCARPACEAE**  
ナギ *Nageia nagi* (Thunb.) Kuntze: 天津 見本林, 1931.1.18 (007457)  
イヌマキ *Podocarpus macrophyllus* (Thunb.) Sweet: 仲沢, 1930.2.12 (007451); 見本林, 1931.7.22 (007454); [小屋ヶ尾] 野獣園, 1976.9.7 (007456)
- ヒノキ科 CUPRESSACEAE**  
ローソンヒノキ\* *Chamaecyparis lawsoniana* (A.Murray bis) Parl.: 郷台 苗畑, 1930.1.26 (007354); 武者土, 1930.11.16 (007353); 南沢, 1970.4.12 (007352)  
ヒノキ *Chamaecyparis obtusa* (Siebold et Zucc.) Endl.: 東ノ沢, 1929.12 (007347); 郷台, 1930.1.24 (007342); 檜ノ木 苗畑, 1930.1.24, 満一年生苗木 (007344); 檜ノ木 苗畑, 1930.4.24, 満一年生苗木 (007348); 梨ノ木台, 1930.6.9 (007340); 札郷 見本林, 1930.8.25 (007351)  
サワラ *Chamaecyparis pisifera* (Siebold et Zucc.) Endl.: 清澄, 1923.10 (007338); 折木沢, 1930.7.13 (007337)  
スギ *Cryptomeria japonica* (L.f.) D.Don: 檜ノ木台 苗畑, 1930.1.24, 二年生苗木 (007370); 郷台庭, 1930.1.24, スギ異変 佐藤氏発表 (007379); 亀ノ沢, 1930.3.1 (007376); 土沢, 1930.4.13 (007378); 清澄寺, 1930.11, 大スギ (007366); [清澄]寺, 1930.11, ボタンズギ (007368); 桜ヶ尾, 1936.10.23 (007367); 妙見山, 1936.10.24 (007369)  
コウウザン *Cunninghamia lanceolata* (Lamb.) Hook.: 天津 構内, 1930.4.3 (007364)  
ハイネズ *Juniperus conferta* Parl.: [鴨川市] 東条海岸, 1930.4.16 (007334); [富津市] 佐貫海岸, 1966.10.20, YK (007335)  
ネズミサシ\* *Juniperus rigida* Siebold et Zucc.: [市原市] 大福山 白鳥神社, 1930.8.5 (007332); 鍛冶坂, 1967.6.26 (007333)  
エンビツビヤクシン\* *Juniperus virginiana* L.: 南沢 見本林, 1929.11 (007327)  
コノテガシラ\* *Platycladus orientalis* (L.) Franco: 清澄 見本林, 1930.4.6 (007356); 札郷, 1930.8.25 (007357)  
センベルセコイア\* *Sequoia sempervirens* (D.Don) Endl.: 七曲 見本林, 1937.11.18 (007362)  
ラクウショウ\* *Taxodium distichum* (L.) Rich.: 小屋ノ沢, 1929.11 (007360); 小屋ヶ尾, 1929.11 (007361)  
ニオイバ\* *Thuja occidentalis* L.: 見本林, 1922.10 (007323); 郷台, 1930.1.26, 外来 (007318); 札郷 見本林, 1930.8.25 (007320); 武者土 見本林, 1937.10.8, 雌花 (007322); 札郷, 1972.9.5 (007317); 堂沢, 1973.9.11 (007316); 札郷 見本林, 1976.6.10 (007314)  
ネズコ\* *Thuja standishii* (Gordon) Carrière: 見本林, 1923.10 (007313); 見本林, 1930.11.11 (007312); 堂沢 見本林, 1973.9.11 (007310); 札郷 見本林, 1976.6.10 (007309)  
アスナロ\* *Thujaopsis dolabrata* (L.f.) Siebold et Zucc.: 郷台 苗畑, 1930.1.24 (007340); 札郷, 1972.9.5 (007306); 札郷 前沢, 1977.2.28, 石川県産 植栽 (007307)
- イチイ科 TAXACEAE**  
イヌガヤ *Cephalotaxus harringtonia* (Knight ex Forbes) K.Koch: 東条山, 1929.12 (007465); 小仁田, 1930.1.25 (007464); 安野, 1930.3.30 (007462); 荒樫, 1934.12.9, MN (007463)  
イチイ\* *Taxus cuspidata* Siebold et Zucc.: 見本林, 1930.3 下旬 (007450); 見本林, 1930.11.11 (007449); 七曲 見本林, 1964 (007447)  
キャロボク\* *Taxus cuspidata* Siebold et Zucc. var. *nana* Hort. ex Rehder: 郷台 苗畑, 1930.1.24 (007437)  
カヤ *Torreya nucifera* (L.) Siebold et Zucc.: 長尾沢, 1934.5.11, MN (007439); 独鈷山, 1974.5.3 (007438)
- ジュンサイ科 CABOMBACEAE**  
フサジュンサイ\* *Cabomba caroliniana* A.Gray: 千石, 1976.9.8, YK (004867)
- スイレン科 NYMPHAEACEAE**  
ヒツジクサ *Nymphaea tetragona* Georgi: [山武市] 成東, 1929.8.27 (004856)
- マツボサ科 SCHISANDRACEAE**  
シキミ *Illicium anisatum* L.: 東ノ沢, 1929.12 (004706); 仁ノ沢, 1931.4.24 (004704); 長尾, 1934.12.9, MN (004703)  
サネカズラ *Kadsura japonica* (L.) Dunal: 郷台 付近, 1929.9 (004702); 栗ヶ沢, 1934.8.31, MN (004701); 小屋ノ沢, 1934.12.9, MN (004700); 武者土, 1968.9.10 (004699)
- センリョウ科 CHLORANTHACEAE**  
ヒトリシズカ *Chloranthus quadrifolius* (A.Gray) H.Ohba et S.Akiyama: [富津市] 鬼沼山, 1968.9.15, YK (005770)  
フタリンズカ *Chloranthus serratus* (Thunb.) Roem. et Schult.: 四郎治, 1929.10 (005767); 郷台 付近, 1929.10 (005768); 郷台, 1930.5.14 (005766); 新田, 1930.5.15 (005765); 大平, 1931.6.10 (005764); 松ノ台中腹, 1934.5.17, MN (005762); 後沢, 1969.5.30 (008979); 今澄, 1969.6.5 (009149); 郷田倉, 1970.9.24 (005761); 四方木沢, 1971.9.21 (005760)  
センリョウ *Sarcandra glabra* (Thunb.) Nakai: 栗ヶ沢, 1930.8.17 (005777); 栗ヶ沢, 1931.1.20 (005776); 武者土, 1965 (005774); 武者土, 1968.9.9 (005772); 本沢林道 硯石歩道 下, 1969.12.22 (009208); 中ノ沢, 1971.11.25 (005771)
- ドクダミ科 SAURURACEAE**  
ドクダミ *Houttuynia cordata* Thunb.: 牛蒡沢, 1929.10 (005791); 郷台, 1930.6.4 (005790); 猪ノ川, 1930.6.22 (005789); 白岩, 1934.6.6, MN (005787)  
ハンゲショウ *Saururus chinensis* (Lour.) Baill.: [勝浦市] 鶴原海岸, 1930.6.8 (005786); 天津, 1930.7.4 (005785); [天津] 教員住宅裏 畦道 線路脇, 1975.4.19 (005781); [天津] 二間 線路沿い, 1975.8.24 (005779)
- コンヨウ科 PIPERACEAE**  
フウトウカズラ *Piper kadsura* (Choisy) Ohwi: 天津, 1929.11 (005798); 三石, 1930.5.26 (005797); 瀬稲沢, 1961.9 (005793); 南沢, 1961.9 (005794); 瀬稲沢, 1970.11.6 (005792)
- ウマノズクサ科 ARISTOLOCHIACEAE**  
オオバウマノズクサ\* *Aristolochia kaempferi* Willd.: 黒滝, 1929.4.13 (005236); 郷台林道, 1929.5.7 (005234); 亀ノ沢, 1929.5.11 (005235); 向山, 1929.10 (005238); 向峯, 1930.8.17 (005229); 瀧



川, 1931.6.6 (005231); 濁川, 1931.6.9 (005230); 諸十田, 1974.5.28 (005237)  
 ランヨウオオイ *Asarum blumei* Duch.: 山武[市] 若名宅, 1977.4.17, YK (005218)  
 カンアオイ *Asarum nipponicum* F.Maek.: 牛考沢, 1929.12 (005227); 郷台 風致林, 1930.1.30 (005225); 東ノ沢, 1930.2.12 (005226); 袖ノ木沢, 1930.5.21 (005224); 郷台林道, 1930.5.23 (005223); 東ノ沢, 1930.6.25 (005222); 妙見山, 1971.1.17 (005219)

#### モクレン科 MAGNOLIACEAE

ユリノキ\* *Liriodendron tulipifera* L.: 切通 見本林, 1930.5.18 (004698)  
 オガタマノキ *Magnolia compressa* Maxim.: 浅間山, 1930.11.4 (004695); 札郷 見本林, 1931.1.11 (004693); 桜ヶ尾, 1931.3.27 (004691); 桜ヶ尾, 1931.6.3 (004690); 浅間, 1964.10 (004684)  
 コブシ *Magnolia kobus* DC.: 小仁田, 1930.5.15 (004697); [千葉市] 土気, 1970.5.24, YK (004696)  
 モクレン *Magnolia liliiflora* Desr.: 天津 構内, 1930.4.11 (004710); 折木沢, 1930.4.12 (004711)  
 ホオノキ *Magnolia obovata* Thunb.: 相ノ沢, 1930.5.11 (004709)  
 タムシバ\* *Magnolia salicifolia* (Siebold et Zucc.) Maxim.: 武者土, 1931.6.22 (004708)

#### クスノキ科 LAURACEAE

バリバリノキ *Actinodaphne acuminata* (Blume) Meisn.: 東ノ沢, 1930.3.12 (004562); 本沢, 1967.6.24 (004555); 妙見山, 1967.8.24 (008967)  
 クスノキ *Cinnamomum camphora* (L.) J.Presl: 郷台, 1930.1.24 (004543); 折木沢, 1930.2.2, 本吉市太郎 (004542); 郷台, 1931.6.4 (004541); 荒樫, 1934.12.9, MN (004538)  
 ニッケイ *Cinnamomum sieboldii* Meisn.: 七曲 見本林, 1968.9.9, YK (004553); 七曲 見本林, 1975.6.24 (004544); 七曲 見本林, 1975.6.24 (004548)  
 ヤブニッケイ *Cinnamomum yabunikkei* H.Ohba: 土沢, 1929.12 (008961); 清澄, 1930.5.18 (004537); 清澄, 1930.11 (004536); 今澄, 1932.10 中旬 (004533); 池ノ沢, 1934.12.9, MN (004532); 清澄, 1975.6.24 (004523)  
 ゲッケイジュ\* *Laurus nobilis* L.: 郷台, 1930.1.24 (004628); 天津, 1930.4.5 (004627)  
 テンダイウヤク\* *Lindera aggregata* (Sims) Kosterm.: 大見山 見本林, 1964, YK (004603)  
 ヤマコウバシ *Lindera glauca* (Siebold et Zucc.) Blume: 清澄, 1923.10 (004613); 郷台 付近, 1930.5.21 (004612); 袖ノ木, 1930.6.27 (008959); 土沢, 1930.8.21 (004611); 鍛冶坂下, 1934.10.30, MN (004610); 七曲, 1968.9.8 (004609); 札郷, 1968.9.10 (004608); 一杯水, 1969.9.15 (004606)  
 ダンコウバイ\* *Lindera obtusiloba* Blume: 札郷 見本林, 1930.8.25 (004632); 武者土, 1931.6.22 (004605)  
 アブラチャン *Lindera praecox* (Siebold et Zucc.) Blume: 札郷 見本林, 1930.8.25 (004642); [富津市] 鬼沼山, 1968.9.15 (004638)  
 シロモジ *Lindera triloba* (Siebold et Zucc.) Blume: 札郷 見本林, 1930.8.25 (004633); 札郷 見本林, 1973.9.11, YK (004630); 札郷 見本林, 1976.11.9 (004629)  
 クロモジ *Lindera umbellata* Thunb.: 鳥居沢, 1930.3.18 (004596); 郷台, 1930.3.25 (004598); 荒樫, 1930.4.6, 雌花 (004597); 速尾, 1967.4.8 (004592); 七曲, 1971.4.19, 雄花 (004590)  
 カゴノキ *Litsea coreana* H.Lév.: 小屋ノ沢, 1934.12.9, MN (004566); 荒樫, 1934.12.10, MN (004565); 本沢, 1968.9.8 (004563)  
 アオモジ *Litsea cubeba* (Lour.) Pers.: 大見山, 1964, YK (004625); 大見山, 1966.4 (004623); 大見山, 1966.6 (004624); 大見山, 1973.3.6 (004618)  
 タブノキ *Machilus thunbergii* Siebold et Zucc.: 郷台 付近, 1929.12 (008962); 清澄, 1930.4.5, 小早川 (004588); 洞沢, 1930.5.15 (004587); 山ノ神下, 1931.4.17 (004586); 小屋ノ沢, 1933.5.15, HS (004580); 池ノ沢, 1933.5.15, HS (004581); 小屋ノ沢, 1934.12.9, MN (004579); 足谷, 1972.4.29 (004577)  
 イヌガシ *Neolitsea aciculata* (Blume) Koidz.: 会所 [簡森 官有林], 1930.12.15 (004661); [会所] 簡森 官有林, 1931.3.19 (004660); 真根沢 (マメ原), 1962.9, YK (004659); 麻綿原 会所, 1962 (004657)  
 シロダモ *Neolitsea sericea* (Blume) Koidz.: 郷台林道, 1929.11 (008960); 独鈷山, 1929.12 上旬 (004656); 土沢, 1929.12 (004655); 井戸堀, 1930.2.8 (004654); 小屋ノ沢, 1934.12.9, MN (004649); 小坪沢, 1965.11 (004650); 南沢, 1966.6.3 (004647); 硯石, 1968.11.6 (004644); 郷田倉, 1972.9.4 (004643)

#### ショウブ科 ACORACEAE

セキショウ *Acorus gramineus* Sol. ex Aiton: 天津, 1930.4.8 (006333); 女滝, 1931.5.8 (006332)

#### サトイモ科 ARACEAE

ヒガンマムシグサ *Arisaema aequinoctiale* Nakai et F.Maek.: 郷台, 1930.3.21 (006327); 安野, 1930.3.30 (006326); 荒樫, 1930.4.6 (006325); 小屋ノ沢, 1930.4.13 (006324)  
 マムシグサ\* *Arisaema japonicum* Blume: 松尾, 1930.6.29 (006322); 桜ヶ尾, 1934.5.17, MN (006316)  
 カントウマムシグサ *Arisaema serratum* (Thunb.) Schott: 香取郡 大柴町 [現・成田市] 前林, 1982.5.16, YK (006321)  
 ウラシマンゾウ *Arisaema thunbergii* Blume subsp. *urashima* (H.Hara) H.Ohashi et J.Murata: 鳥居沢, 1930.4.3 (006320); 山武[市] 睦岡, 1930.4.18 (006318); 妙見山, 1934.5.19, MN (006315); 清澄寺, 1972.5, YK (006314)  
 カラスビシャク *Pinellia ternata* (Thunb.) Breitenb.: 郷台 苗畑, 1930.5.11, YK (006313); 郷台 苗畑, 1930.6.4 (006311); 郷台 苗畑, 1930.6.26 (006310); 仁ノ沢 苗畑, 1934.6.21, MN (006307); 仁ノ沢, 1969.5.21 (009117); [天津] 二間, 1975.4.19, YK (006306)  
 ウキクサ\* *Spirodela polyrrhiza* (L.) Schleid.: 仲沢, 1975.8.25, 蒲谷肇 (006335)

#### オモダカ科 ALISMATACEAE

ヘラオモダカ *Alisma canaliculatum* A.Braun et C.D. Bouché: 仲沢 田跡, 1971.7.24, YK (007272); 仲沢, 1975.8.25, 蒲谷肇 (007270)  
 オモダカ *Sagittaria trifolia* L.: 新田, 1929.8 (007284); 滝ノ沢 水田, 1929.9 (007268); 仲沢, 1975.8.25, 蒲谷肇 (007267)

#### トチカガミ科 HYDROCHARITACEAE

クロモ\* *Hydrilla verticillata* (L.f.) Royle: 新田, 1977.3.21, YK (007280); 新田, 1977.8.9 (007281)  
 ホッソモ\* *Najas graminea* Delile: 仲沢, 1975.8.25, 蒲谷肇 (007295)  
 ミズオオバコ\* *Ottelia alismoides* (L.) Pers.: 折木沢 水田, 1929.8 (007277); 折木沢, 1930.8.27 (007276); 仲沢, 1975.8.25, 蒲谷肇 (007274)

#### シバナ科 JUNCAGINACEAE

シバナ *Triglochin asiatica* (Kitag.) Å. et D.Löve: [長生郡 長生村] 驚海岸, 1968.6.30, YK (007300)

#### アマモ科 ZOSTERACEAE

エビアマモ *Phyllospadix japonicus* Makino: [天津] 二間海岸, 1930.4 中旬 (007299); [天津] 二間海岸, 1976.10.3, YK (007297)

#### ヒルムシロ科 POTAMOGETONACEAE

ヒルムシロ\* *Potamogeton distinctus* A.Benn.: 仲沢, 1975.8.25, YK (007293)

#### ヤマノイモ科 DIOSCOREACEAE

ニガシユウ *Dioscorea bulbifera* L.: 郷台, 1929.9 (006047); クズ谷, 1974.8.12, YK (006019)  
 ヤマノイモ *Dioscorea japonica* Thunb.: 郷台 付近, 1929.9 (006038); 郷台 付近, 1929.10 (006037); 清澄, 1934.8.31, MN (006035); 安野, 1970.11.9 (006034)  
 ナガイモ *Dioscorea polystachya* Turcz.: 池ノ沢, 1969.10.30 (009075)  
 キクバドコロ *Dioscorea septemloba* Thunb.: 郷台, 1929.8 (006033); 小屋ノ沢, 1930.5.22 (006031); 荒樫, 1934.6.6, MN (006026); 仁ノ沢, 1969.5.21 (009109); 小屋ノ沢, 1969.11.14 (006032); 土沢, 1970.10.23 (006024); 四郎治沢, 1970.10.23 (006025); 洞沢, 1970.11.5 (006022); 荒樫, 1971.6.2 (006021)  
 ヒドコロ *Dioscorea tenuipes* Franch. et Sav.: 荒樫, 1934.4.29, MN (006051); 仁ノ沢, 1969.5.21 (009120); 栗ヶ沢, 1969.5.27 (009229)  
 オニドコロ *Dioscorea tokoro* Makino: 橋ノ沢, 1930.7.7 (006046); 小屋ノ沢, 1930.8.4 (006040); 本沢, 1932.6.23, HS (006045); 荒樫, 1934.6.6, MN (006044); 栗ヶ沢, 1934.8.31, MN (006042); 黒塚, 1934.8.31, MN (006043); 清澄, 1934.9.6, MN (006050); 坂本, 1973.8.26 (006048); クズ谷, 1974.8.12 (006039)

#### シュロソウ科 MELANTHIACEAE

ツクシヨウジョウバカマ *Helonias brevicaapa* (Maxim.) N.Tanaka: 郷台, 1929.11 (006111); 荒樫, 1930.4.4 (006108); 池ノ沢, 1930.4.10 (006110); 仁ノ沢, 1969.5.21 (009110); 船ヶ沢, 1974.5.3 (006106)  
 シロバナエンレイソウ *Trillium tschonoskii* Maxim.: [山梨県] 富士山, 1931.7 下旬 (006241)  
 シュロソウ\* *Veratrum maackii* Regel var. *japonicum* (Baker) T.Shimizu: 仁ノ沢, 1930.4.6 (006240); 清澄 仁ノ沢, 1930.8.4 (006238); 今澄, 1963.9 (006233); 今澄, 1965.10.18 (006231); 仁ノ沢, 1969.5.21 (009111)  
 ホソバシユロソウ\* *Veratrum maackii* Regel var. *maackioides* (O.Loes.) H.Hara: 十面坂, 1930.10.4 (006237)

#### イヌサフラン科 COLCHICACEAE

(6)

ホウチャクソウ *Disporum sessile* D. Don ex Schult. et Schult.f.: 郷台, 1929.10 (006099); 桑ノ木沢, 1930.4.8 (006095); 郷台林道, 1930.5.7 (006098); 郷台, 1930.5.11 (006097); 今澄, 1934.5.18, MN (006087); 後沢, 1969.5.30 (009150); 四方木沢, 1971.9.21 (006086)

チゴユリ *Disporum smilacinum* A. Gray: 中ノ背, 1930.6.9 (006084); 山ノ神下, 1931.4.20 (006083); 一杯水, 1934.5.30, MN (006081); 荒樫, 1965.10.17 (006080); 四方木沢, 1971.9.21 (006085); 山武 [市] 若名東一宅, 1977.4.17 (006079)

**サルトリイバラ科 SMILACACEAE**

サルトリイバラ *Smilax china* L.: 郷台, 1929.9 (006270); 三石歩道, 1929.11 (006269); 池ノ沢, 1930.4.10 (006267); 菖蒲沢, 1934.5.11, MN (006266); 速尾, 1967.4 (006264)

シオデ *Smilax riparia* A.D.C.: 郷台, 1929.9 (006261); 硯石, 1930.8.17 (006259); 独鈷山, 1934.5.17, MN (006258); 坂本, 1965.10.21 (006256); 坂本, 1965.10.22 (006257); 細野, 1970.11.5 (006255); [内浦山] 県民の森, 1976.10.10 (006254)

**ユリ科 LILIACEAE**

ウバユリ *Cardiocrinum cordatum* (Thunb.) Makino: 相ノ沢, 1930.3.9 (006118); 牛蒡沢, 1930.8.6 (006117)

ツバメオモト *Clintonia udensis* Trautv. et C.A.Mey.: [山梨県] 富士山, 1931.7 下旬 (006100)

バイモ *Fritillaria thunbergii* Miq.: 清澄, 1930.4.6 (006115); 清澄, 1931.4.6 (006114)

ヤマユリ *Lilium auratum* Lindl.: 橋ノ沢, 1930.6.22 (006119)

スカシユリ *Lilium maculatum* Thunb.: [勝浦市] 鶴原海岸, 1930.6.8 (006150)

ホトギス *Tricyrtis hirta* (Thunb.) Hook.: 猪ノ川, 1929.9 (006230); 郷台, 1929.11 (006228); 黒滝, 1930.3.28 (006227); 四方木, 1930.6.10 (006221); 清澄, 1930.10.4 (006224); 麻綿原, 1930.10.4 (006225); 荒樫, 1934.10.10, MN (006220); 郷台, 1967.10.11 (006218); 郷台 苗畑, 1967.10.13 (006219)

ヤマホトギス *Tricyrtis macropoda* Miq.: 細野, 1930.4.13 (006222); 小屋ノ沢, 1930.8.4 (006251); 今澄, 1934.9.8, MN (006250); 仁ノ沢, 1966.9.17 (006245); 今澄, 1968.9.21 (006249); 今澄, 1969.6.5 (009146); 女滝, 1969.11.10 (006247); 郷田倉, 1970.9.6 (006243); [鴨川市] 八色石, 1974.5.3 (006242)

**ラン科 ORCHIDACEAE**

シラン *Bletilla striata* (Thunb.) Rchb.f.: 猪ノ川 安野 下, 1930.5.15 (005847); 郷台 付近, 1930.5.19 (005846)

マメゾクラン *Bulbophyllum drymoglossum* Maxim. ex Okubo: 妙見山, 1971.9.10, YK (005844)

ムギラン *Bulbophyllum inconspicuum* Maxim.: 三石山 岩頭, 1930.1.14 (008957); 真根沢, 1968.5, YK (005842); 大台脇, 1969.9.8, YK (005841)

エビネ *Calanthe discolor* Lindl.: 仁ノ沢, 1930.4.6 (005804); 加勢, 1930.4.13 (005812); 池ノ沢, 1930.5.7 (005811); 安野, 1930.5.10 (005807); 安野, 1930.5.11 (005808); 土沢, 1930.5.15 (005806); 土沢, 1930.6.28 (005805); 大見山, 1931.4.28 (005803); 今澄, 1932.5 上旬, HS (005800); 切通 見本林, 1934.5.17, MN (005801); 東漢森, 1934.5.17, MN (005802); 荒樫, 1969.6.10, YK (005835)

ナツエビネ *Calanthe puberula* Lindl. var. *reflexa* (Maxim.) M.Hiroe: 袖ノ木, 1929.9, 花色 紅紫 (005833); 瀬稲沢, 1930.2.26 (005832); 中ノ沢, 1930.8.6 (005830); 郷台 付近, 1930.8.6 (005831); 向峯, 1930.8.17 (005829); 池ノ沢, 1934.9.3, MN (005826); 小屋ノ沢, 1969.11.14 (005823)

キンラン *Cephalanthera falcata* (Thunb.) Blume: 郷台林道, 1930.5.7 (005818); 荒樫, 1930.5.7 (005820); 郷台 付近, 1930.5.16 (005819); 仁ノ沢, 1969.5.21 (009096)

ササバギンラン *Cephalanthera longibracteata* Blume: 仁ノ沢, 1931.5.19 (005839)

サイハイラン *Cremastra appendiculata* (D. Don) Makino var. *variabilis* (Blume) I.D. Lund: 相ノ沢, 1930.5.11 (005837); 郷台, 1930.5.21 (005836)

ジュンラン *Cymbidium goeringii* (Rchb.f.) Rchb.f.: 土沢, 1930.1.25 (005870); 瀧ノ沢, 1930.2.8 (005871); 櫛ノ木台, 1930.3.11 (008950); 郷台林道, 1930.4.4 (005866); 郷台 付近, 1930.6.24 (005868); 今澄, 1931.12.11 (005865); 大窪, 1933.3.7, HS (005864)

マヤラン *Cymbidium macrorhizon* Lindl.: 武者土, 1968.9.10, 鈴木誠 (005872)

ナギラン *Cymbidium nagaiifolium* Masam.: 武者土, 1968.10.11, YK (005874); 元清澄, 1971.4.19, YK (005873)

コアツモリソウ *Cypripedium debile* Rchb.f.: 郷台, 1930.5 下旬 (008942); 東ノ沢, 1930.6.25 (005863); 清澄寺, 1931.5.24 (005862); 荒樫, 1932.5 下旬 (005861); 浅間, 1966.6.6 (005855); 仙石, 1970.10.21, YK (005857); 中ノ沢, 1971.4.19 (005856); 元清澄山, 1971.4.19 (005858); 瀧ノ沢, 1972.10.29 (005859)

クマガイソウ *Cypripedium japonicum* Thunb.: 東ノ沢, 1930.4.4 (005896); 郷台, 1930.4.20 (005895); 亀ノ沢, 1930.5.7 (005894); 東ノ沢, 1930.6.29 (005893); 松ノ山, 1934.5.17, MN (005891); 四方木, 1934.5.18, MN (005890); 郷台 苗畑, 1973.4.25 (005887)

ツチアケビ *Cyrtosia septentrionalis* (Rchb.f.) Garay: 向山, 1929.9.28 (005909); 瀧ノ沢, 1930.6.22, HS (005944); 橋ノ沢, 1930.7.7, HS (005908)

センゴク *Dendrobium moniliforme* (L.) Sw.: 郷台, 1929.9 (005886); 小仁田, 1930.5.15 (005885); 清澄, 1930.5.18 (005884); 浅間山, 1969.10.27 (009090)

カキラン *Epipactis thunbergii* A. Gray: 追原台, 1929.11 (005882); 仲沢, 1930.6.25 (005880); 追原, 1930.8.4 (005879); [長生郡] 長生村, 1971.7.4, YK (005876)

カンノキラン *Gastrochilus japonicus* (Makino) Schltr.: 妙見山, 1930.1.10 (005968); 清澄, 1930.8.4 (005967); 大降, 1931.1.20 (008946)

アキザキヤツソラン *Gastrodia confusa* Honda et Tuyama: 前沢, 1974.11.12, 糟谷充夫 (005905)

オノノヤガラ *Gastrodia elata* Blume: 札郷, 1929.7 上旬, HS (005903)

ベニシュスラン *Goodyera biflora* (Lindl.) Hook.f.: 牛蒡沢, 1930.3.14 (005902); 相ノ沢, 1973.5.24, YK (005901)

アケボノシュスラン *Goodyera filiosa* (Lindl.) Benth. ex C.B. Clarke var. *laevis* Finet: 松尾, 1937.8.15 (005900); 池ノ沢, 1965.4.4, YK (005899); 堂沢 風致林, 1967.4.9 (005898); 堂沢, 1967.4.25 (005897)

ミヤマウスラ *Goodyera schlechtendaliana* Rchb.f.: 郷台, 1929.11 (005930); 瀧ノ沢, 1930.1.25 (005927); 西ノ沢, 1930.5.6, HS (005928); 安野, 1930.8.12 (005924); 櫛ノ木台, 1930.8.12 (005926); 妙見山, 1930.8.17 (005922); 向峯, 1930.8.17 (005923); 細野, 1930.8.21 (008944); 三石山, 1930.8.27 (005921); 硯石, 1969.9.4 (009048); 大台脇, 1969.12.8 (005920); 札郷, 1970.8.26 (005919); 郷田倉, 1970.9.6, YK (005934)

シュスラン *Goodyera velutina* Maxim.: 郷台, 1929.10 (005917); 土沢, 1930.1.25 (005916); 郷台, 1930.8.23 (008945); 郷台 上, 1930.8.28 (005913); 郷台, 1930.9.9 (005914); 荒樫, 1965.11 (005910); 札郷, 1966.3.23 (000119); 大仙場, 1969.11.6 (009032)

ムウラン *Lecanorchis japonica* Blume: 浅間山, 1931.6.17 (005941); 櫛ノ木台, 1967 (005940)

クモキリソウ *Liparis kumokiri* F. Maek.: 女滝, 1969.11.10, YK (005938); 真根沢, 1971.9.20, YK (005936)

コクラン *Liparis nervosa* (Thunb.) Lindl.: 七曲 見本林内, 1929.8 中旬 (008943); 郷田倉, 1970.11.15, YK (005935)

フウラン *Neofinetia falcata* (Thunb.) Hu: 郷台, 1929.10, スダジに 着生 (005955)

ヒメタバラン *Neottia japonica* (Blume) Szlach.: 浅間山, 1932.4 下旬 (005957); 郷台, 1966.3.17, YK, 井ノ上 (005956)

ヨウラクラン *Oberonia japonica* (Maxim.) Makino: 折木沢, 1929.11 (005953); 鳥井沢, 1930.2.21 (005954); 郷台 付近, 1930.5.24 (008949); 四方木 古川, 1967.12.14, 糟谷 (005950)

ツレサギソウ *Platanthera japonica* (Thunb.) Lindl.: 小仁田, 1930.5.22 (005979)

オオバトノボソウ *Platanthera minor* (Miq.) Rchb.f.: 今澄, 1930.6.9 (005978); 相ノ沢, 1930.6.22 (008958); 中ノ沢, 1930.6.25 (005977); 中ノ沢, 1930.8.6 (005976); 仁ノ沢, 1934.6.14, MN (005974); 大平, 1969.5.29 (009221); 荒樫, 1971.6.2, YK (005981); 仲沢, 1974.9.3, YK (005972); 君津市 黄和田畑 七里川, 1981.7.21, YK (005982)

アワチドリ *Ponerorchis graminifolia* Rchb.f. var. *suzukiana* (Ohwi) Soó: 東ノ沢, 1930.6.25 (005949); 荒樫, 1932.7 下旬 (005948)

ネジバナ *Spiranthes sinensis* (Pers.) Ames var. *amoena* (M. Bieb.) H. Hara: 土沢, 1930.6.22 (005990); 三石歩道, 1930.6.25 (005989); 仁ノ沢, 1934.6.25, MN (005988); 前沢, 1969.7.24 (009040); 郷台, 1971.6.14 (005987)

クモラン *Taeniophyllum glandulosum* Blume: 中ノ沢, 1930.6.25, シイの木に着生 (005986); 郷台, 1930.8.1 (005984); 中ノ沢, 1930.8 上旬 (005985)

カヤラン *Thrixspermum japonicum* (Miq.) Rchb.f.: 郷台, 1929.5.7, スギに着生 (005965); 鳥居沢, 1930.2.21, モミ老木より (008963); 郷台 付近, 1930.5.21 (005964); 清澄, 1930.11, HS (005966); 濁川, 1931.6.20 (005962); 前沢, 1971.5.18 (005960)

ヒトツボクロ *Tipularia japonica* Matsum.: 濁川, 1970.10.17, YK (005983)

**アヤメ科 IRIDACEAE**

ヒオウギ *Iris domestica* (L.) Goldblatt et Mabb.: 向峯, 1930.8.17 (006003); 郷台, 1930.8.28 (006000); 本沢, 1969.9.9 (005999); 硯石, 1972.5.24 (005998)

シャギ *Iris japonica* Thunb.: 清澄寺, 1930.4.4 (005997); 清澄 新町, 1930.4.6 (005996); 清澄, 1930.5.7 (005995); 清澄, 1934.5.17, MN (005992); 大降 東 民地 谷, 1934.5.17, MN (005993)

カキツバタ *Iris laevigata* Fisch.: 小屋ヶ尾, 1931.5.25 (006018)

アヤマ *Iris sanguinea* Hornem.: 小仁田, 1930.5.15 (006017); 池ノ沢, 1931.5.23 (006015); 清澄, 1931.5.31 (006016); 池ノ沢, 1932.6 上旬, HS (006014)  
 オオニワゼキショウ *Sisyrinchium angustifolium* Mill.: 折木沢, 1930.5.22 (006013); 四方木, 1934.6.6, MN (006011)  
 ニワゼキショウ *Sisyrinchium rosulatum* E.P.Bicknell: 天津, 1931.5.18 (006012); 大窪, 1969.5.29 (009258)

#### ススキノ科 XANTHORRHOACEAE

ノカンゾウ\* *Hemerocallis fulva* L. var. *disticha* (Donn ex Ker Gawl.) M.Hotta: 向峯, 1930.8.17 (006105); 大仙場, 1934.9.11, MN (006103); [天津] 梅田川, 1975.8.24 (006102)  
 ハマカンゾウ *Hemerocallis fulva* L. var. *littorea* (Makino) M.Hotta: [天津] 突入, 1968.5.5, YK (006104)

#### ヒガンバナ科 AMARYLLIDACEAE

ネギ\* *Allium fistulosum* L.: 小仁田, 1930.5.15 (006078)  
 ノビル *Allium macrostemon* Bunge: 小仁田, 1930.5.15 (006077); 小仁田, 1930.5.22 (006075); 勝浦[市], 1930.6.8 (006076); 四方木, 1934.3.18, MN (006074); 切通, 1934.9.6, MN (006073)  
 ニンニク *Allium sativum* L.: 武者土, 1931.6.23 (006072)  
 ヤマラッキョウ *Allium thunbergii* G.Don: 速尾, 1929.11 (006071); 四方木, 1930.11.11 (006070); 切通, 1932.10 下旬 (006069); 南沢, 1965.10.17, YK (006067)  
 ニラ\* *Allium tuberosum* Rottler ex Spreng.: 郷台, 1929.9 (006065); 礼郷, 1930.8.26 (006064); 四方木, 1934.8.29, MN (006063)  
 ヒガンバナ *Lycoris radiata* (L'Hér.) Herb.: 折木沢, 1929.9 (006061)  
 キツネノカミソリ *Lycoris sanguinea* Maxim.: [安房郡 鋸南町] 浮島, 1973.9.30, YK (006059)  
 スイセン\* *Narcissus tazetta* L. var. *chinensis* M.Roem.: 小仁田, 1929.12 (006058); 小仁田, 1930.1.25 (006057); 清澄, 1930.4.6 (006056)  
 サフランモドキ *Zephyranthes carinata* Herb.: 天津, 1973.8.20, YK (006054)

#### キジカクシ科 ASPARAGACEAE

ツルボ *Barnardia japonica* (Thunb.) Schult. et Schult.f.: 折木沢, 1929.9 (006207); 清澄寺, 1929.11 (006206); 清澄寺, 1930.4.6 (006205); 向山, 1930.8.21 (006204); 郷台, 1930.9.9 (006203); 四方木, 1934.8.29, MN (006202); 武者土, 1969.10.2 (009267); 郷台倉, 1970.9.24 (006200)  
 キヨスミギボウシ *Hosta kiyosumiensis* F.Maek.: 郷台, 1930.5.21 (006133); 相ノ沢, 1930.6.22 (006132); 大窪, 1971.4.20 (006129); 相ノ沢, 1971.4.21 (006128); 栗又, 1971.5.9 (006127); 石尊歩道, 1971.6.24, YK (006126)  
 オオバキボウシ\* *Hosta sieboldiana* (Lodd.) Engl.: 猪ノ川, 1930.6.26 (006131); [富津市] 鬼沼山, 1968.9.15, YK (006124); 前沢 石尊歩道, 1971.6.24, YK (006125)  
 コバキボウシ *Hosta sieboldii* (Paxton) J.W.Ingram f. *spatulata* (Miq.) W.G.Schmid: [山武市] 成東町, 1929.8 下旬 (006122); 清澄, 1930.8.4 (006130)  
 ヒメヤブラン *Liriope minor* (Maxim.) Makino: 三石歩道, 1930.6.25 (006142); 池ノ沢, 1930.7.4 (006143); 追原, 1930.8.4 (006146); [長生郡] 白子[町], 1968.6.30 (006140); [長生郡 長生村] 一松海岸, 1971.7.4, YK (006139); [南房総市] 平久里, 1972.8.10 (006138)  
 ヤブラン *Liriope muscari* (Decne.) L.H.Bailey: [山武市] 睦岡, 1930.4.18 (006137); 郷台, 1930.8.23 (006135); 仁ノ沢, 1969.5.21 (009094); [安房郡 鋸南町] 勝山 浮島, 1973.9.30, YK (006134)  
 マイズルソウ *Maianthemum dilatatum* (A.W.Wood) A.Nelson et J.F.Macbr.: [山梨県] 富士山, 1931.7 下旬 (006160)  
 ノシラン *Ophiopogon juburan* (Siebold) Lodd.: [勝浦市] 鶴原, 1979.11.3, YK (005945)  
 ジャノヒゲ *Ophiopogon japonicus* (Thunb.) Ker Gawl.: 滝ノ沢, 1930.2.1 (006158); 桑ノ木沢, 1930.6.25 (006156); 真根沢, 1971.9.20 (006151)  
 ナガバジャノヒゲ *Ophiopogon japonicus* (Thunb.) Ker Gawl. var. *umbrosus* Maxim.: 相ノ沢, 1930.3.5 (006157); 三石山, 1930.6.25 (006155); 仁ノ沢林道, 1934.7.14, MN (006154); 郷台, 1969.7 (006152)  
 オオバジャノヒゲ *Ophiopogon planiscapus* Nakai: 小屋ノ沢, 1929.8 (006179); 四郎治, 1929.9 (006178); 池ノ沢, 1930.6.19 (006176); 小屋ノ沢, 1930.6.22 (006174); 猪ノ川, 1930.6.22 (006175); 猪ノ川, 1930.6.26 (006173); 荒樫, 1932.7.18, HS (006172); 南沢, 1965.10.17 (006170); 独鈷山, 1969.5.3 (009253); 独鈷山, 1969.10.17 (009154); 黒滝, 1969.12.9 (006168)  
 ナルコユリ *Polygonatum falcatum* A.Gray: 切通, 1929.11 (006167); 猪ノ川林道 安野下, 1930.5.20 (006165); 小仁田, 1930.5.22 (006166); 桑ノ木沢, 1930.5.26 (006164); 南沢, 1932.6 上旬, HS (006162); 松ノ台, 1934.5.17, MN (006161)  
 ミヤマナルコユリ *Polygonatum lasianthum* Maxim.: 加勢, 1930.4.13 (006199); 山椒沢, 1930.5.18 (006198); 相ノ沢, 1930.5.22

(006197); 桑ノ木沢, 1930.5.26 (006196); 荒樫, 1932.6 上旬 (006189); 独鈷山, 1934.5.17, MN (006192); 仁ノ沢, 1969.5.21 (009069); 荒樫, 1971.6.2 (006188); 今澄, 1974.5.3 (006186)  
 アマドコロ *Polygonatum odoratum* (Mill.) Druce var. *pluriflorum* (Miq.) Ohwi: 郷台, 1929.10 (006185); 小屋ノ沢, 1930.5.22 (006183); 小仁田, 1930.5.29 (006184); 礼郷, 1930.8.26 (006195)  
 キチジョウソウ *Reineckea carnea* (Andrews) Kunth: 桑ノ木沢, 1929.9 (006217); [天津] 新町, 1931.10.14 (006216); 小屋ノ沢, 1932.10 下旬 (006214); 長坂, 1961.9.4 (006212)  
 オモト *Rohdea japonica* (Thunb.) Roth: 東条山, 1930.3.14 (006211); 柚ノ木, 1930.6.11 (006210)

#### ヤシ科 ARECACEAE

シュロ *Trachycarpus fortunei* (Hook.) H.Wendl.: 楠ノ木台 苗畑, 1930.1.24 (006328); 郷台, 1930.1.24 (006329)

#### ツクサ科 COMMELINACEAE

マルバツクサ\* *Commelina benghalensis* L.: 新田, 1971.10.8, YK (006305)  
 ツクサ *Commelina communis* L.: 郷台, 1929.9 (006303); 黒滝, 1934.6.24, MN (006302)  
 ケツクサ\* *Commelina communis* L. f. *cliliata* Pennell: 郷台, 1930.8.23 (006301)  
 イボクサ *Murdannia keisak* (Hassk.) Hand.-Mazz.: 新田, 1929.9 (006276); 東漢森, 1934.9.17, MN (006272); [天津] 二間, 1975.8.24, YK (006271)  
 ヤブミョウガ *Pollia japonica* Thunb.: 牛考沢, 1930.8.6 (006300); 桑ノ木沢, 1930.8.19 (006299)  
 トキワツクサ *Tradescantia fluminensis* Vell.: 遠矢ヶ台 下, 1969.12.22 (009137); 天津, 1972.11.11, YK (006295); 天津 構内, 1973.5.24 (006293); 天津 構内, 1973.5.28, YK (006292)

#### ミズアオイ科 PONTEDERIACEAE

コナギ *Monochoria vaginalis* (Burm.f.) C.Presl ex Kunth: 仲沢, 1973.9.18, YK (006279); [天津] 二間, 1975.8.24, YK (006278); 仲沢, 1975.8.25 (006277)

#### ショウガ科 ZINGIBERACEAE

ハナミョウガ *Alpinia japonica* (Thunb.) Miq.: 妙見山, 1929.12 (006008); 清澄, 1930.5.18 (006007); 妙見山, 1930.6.9 (006006)  
 ミョウガ *Zingiber mioga* (Thunb.) Roscoe: [天津] 新町 松葉, 1934.9.6, MN (006004)

#### ガマ科 TYPHACEAE

ヒメガマ\* *Typha domingensis* Pers.: 礼郷, 1975.7.17, YK (007290)  
 ガマ *Typha latifolia* L.: [天津] 梅田川, 1975.4.19 (007285)  
 コガマ\* *Typha orientalis* C.Presl: 新田, 1930.8.5 (007288); 新田, 1930.8.6 (007289)

#### ホシクサ科 ERIOCAULACEAE

ヒロハイスビゲ\* *Eriocaulon alpestre* Hook.f. et Thomson ex Koern. var. *robustius* Maxim.: 礼郷, 1972.10.17, YK (006337)

#### イグサ科 JUNCACEAE

ハナビゼキショウ *Juncus alatus* Franch. et Sav.: 向峯, 1930.8.17 (006367); 天津 新町, 1970.5.16, YK (006351); [天津] 神明, 1970.5.16 (006352)  
 ヒメウガイゼキショウ *Juncus bufonius* L.: 茂原[市], 1968.6.30, YK (006347)  
 イグサ *Juncus decipiens* (Bucheneu) Nakai: 新田, 1929.8 (006344); 小屋ノ沢, 1930.5.25 (006343); 袋山, 1930.6.11 (006342); 荒樫, 1934.5.18, MN (006341); 黒塚, 1934.6.6, MN (006340); 亀ノ沢, 1934.6.20, MN (006339)  
 ヒロハノコウガイゼキショウ\* *Juncus diastrophanthus* Buchenau: 滝原, 1930.5.22 (006354); [千葉市] 土気, 1970.5.24 (006350); クズ谷, 1972.5.24, YK (006348)  
 タチウガイゼキショウ *Juncus krameri* Franch. et Sav.: [長生郡 長生村] 一松海岸, 1971.7.4, YK (006363)  
 ホソイ *Juncus setchuensis* Buchenau var. *effusoides* Buchenau: 菖蒲沢, 1969.9.28 (009187)  
 クサイ *Juncus tenuis* Willd.: 四郎治林道, 1970.6.10, YK (006346); 四郎治林道, 1970.6.14, YK (006345); [長生郡 長生村] 一松海岸, 1971.7.4, YK (006365); 清澄 構内, 1974.10.4, YK (006662)  
 スズメヤリ *Luzula capitata* (Miq.) Miq. ex Kom.: 郷台, 1930.4.4 (006361); 郷台, 1930.5.19 (006360); 清澄 構内, 1932.5.5 (006358); [鴨川市] 中原, 1934.5.17 (006359); 七曲, 1971.1.18, YK (006357)  
 スカボシソウ *Luzula plumosa* E.Mey. subsp. *plumosa*: 郷台, 1930.3.25 (006288); 郷台林道, 1932.5.16 (006286); 真根沢, 1934.5.17, MN (006284); 今澄, 1934.5.17, MN (006285); 栗又, 1971.5.9, YK (006280)

## カヤツリグサ科 CYPERACEAE

イトハナビテンツキ\* *Bulbostylis densa* (Wall.) Hand.-Mazz.: 郷台, 1929.8 (006645)  
 シラスゲ *Carex alopecuroides* D.Don ex Tilloch et Taylor var. *chlorostachya* C.B.Clark: 郷台林道, 1930.5.7 (006395); [鴨川市] 誕生寺, 1932.5.5 (006397); 本沢, 1932.5 上旬, HS (006392); 黒塚, 1934.5.11, MN (006391); 清澄寺, 1934.5.17, MN (006390); [天津] 新町, 1969.5.18 (009066)  
 エナシビゴクサ *Carex aphanolepis* Franch. et Sav.: [千葉市] 土気, 1970.5.24, YK (006483)  
 コゴメスゲ *Carex brunnea* Thunb.: 郷台 付近, 1929.9 (006475); 向山, 1930.3.18 (006474); 丸山 下谷, 1934.5.17, MN (006470); 清澄, 1934.8.31, MN (006469); 南沢, 1934.9.6, MN (006468); 鍛冶坂, 1969.5.27 (009233)  
 ヒメカンスゲ *Carex conica* Boott: 向山, 1930.3.18 (006423); 梨ノ木台, 1934.5.11, MN (006417); 仁ノ沢, 1934.5.18, MN (006419); 独鈷山, 1969.5.30 (009256)  
 ナルコスゲ *Carex curvicolis* Franch. et Sav.: 丸山, 1934.5.17, MN (006416); 本沢, 1975.5.1, YK (006413)  
 アゼナルコ *Carex dimorpholepis* Steud.: [天津] 梅田川, 1975.6.1, YK (006410)  
 ケスゲ *Carex duvaliana* Franch. et Sav.: 池ノ沢 番所跡, 1930.4.4 (006388); 大仙場, 1969.11.6 (009029)  
 マスクサ *Carex gibba* Wahlenb.: 小仁田, 1930.5.22 (006382); 荒樫, 1932.6.9, HS (006380); 長坂 見本林, 1934.5.17, MN (006379); 東ノ沢, 1934.6.20, MN (006378); 向峯, 1969.5.27 (008973); [千葉市] 土気, 1970.5.24, YK (006377); 池ノ沢, 1970.9.22 (006376); 清澄, 1974.10.4, YK (006375)  
 カワラスゲ *Carex incisa* Boott: 加勢, 1930.4.13 (006509); 郷台, 1930.5.7 (006508); 小仁田, 1930.5.22 (006507); 清澄寺 境内 妙見塚, 1934.5.11, MN (006498); 本沢, 1975.5.1, YK (006495)  
 シロジユズスゲ *Carex insanae* Koizd. var. *subdita* (Ohwi) Ohwi: 郷台 付近, 1929.10 (006449); 仁ノ沢, 1969.6.10, YK (006494)  
 ジユズスゲ *Carex ischnostachya* Steud.: 鍛冶坂, 1969.5.27 (009230)  
 ビゴクサ *Carex japonica* Thunb.: 郷台, 1929.10, HS (006492); 清澄, 1930.5 中旬 (006487); 清澄, 1931.5 中旬, HS (006490); 切通, 1932.6 上旬, HS (006486); 粟ヶ沢 谷道, 1934.5.30, MN (006484); 旭市 海上郡 竜福寺, 1975.5.25, YK (006481)  
 テキリスゲ *Carex kiotensis* Franch. et Sav.: 大仙場林道 付近, 1931.5 下旬, HS (006478); 郷台, 1932.5.16 (006479)  
 アオスゲ *Carex leucochlora* Bunge : [千葉市] 土気, 1970.5.24, YK (006426)  
 メアオスゲ *Carex leucochlora* Bunge var. *aphanandra* (France. et Sav.) T.Koyama: 清澄寺, 1934.5.17, MN (006420)  
 ゴウソ *Carex maximowiczii* Miq.: [千葉市] 土気, 1970.5.20, YK (006465)  
 カンスゲ *Carex morrowii* Boott: 滝ノ沢, 1930.3.18 (006461); 橋ノ沢, 1930.4.7 (006460); 清澄寺 境内 妙見塚 路肩, 1934.5.11, MN (006455)  
 ミヤマカンスゲ *Carex multifolia* Ohwi : 猪ノ川, 1930.3.17 (006463); 向山, 1930.3.18 (006462); 鳥居沢, 1930.3.19 (006409); 桑ノ木, 1930.4.13 (006408); 長尾, 1933.5.28, HS (006403); 真根沢, 1934.5.11, MN (006402); 菖蒲沢, 1969.9.28 (009170)  
 コミヤマカンスゲ *Carex multifolia* Ohwi var. *toriana* T.Koyama: 今澄 民地 路肩, 1934.5.18, MN (006454); 真根沢, 1969.6.19 (008987); 本沢, 1975.5.1, YK (006453); 郷田倉, 1977.5.20, YK (006425)  
 コウボウシバ *Carex pumila* Thunb.: [勝浦市] 鶴原海岸, 1930.6.8 (006445); [南房総市] 白浜, 1931.5.3 (006444); [鴨川市] 東条, 1970.6.9, YK (006442)  
 コカンスゲ\* *Carex reinii* Franch. et Sav.: [埼玉県] 秩父, 1966.3.2, YK (006441); 荒樫沢, 1969.6.10, YK (006438)  
 シラコスゲ\* *Carex rhizopoda* Maxim.: 砂沢, 1975.5.13, YK (006436); 砂沢, 1975.6.24, YK (006431)  
 アゼスゲ *Carex thunbergii* Steud.: [千葉市] 土気, 1970.5.24, YK (006621)  
 ヤワラスゲ *Carex transversa* Boott: 清澄, 1930.5.18 (006618)  
 ビゲスゲ *Carex wahuensis* C.A.Mey var. *bongardii* (Boott) Franch. et Sav.: [天津] 実入, 1975.3.16, YK (006451)  
 チャガヤツリ *Cyperus amuricus* Maxim.: 郷台, 1929.9 (006616)  
 アイダクサ\* *Cyperus brevifolius* (Rottb.) Hassk.: 丸山 民地 スギ林内, 1934.8.31, MN (006611)  
 ヒメダク *Cyperus brevifolius* (Rottb.) Hassk. var. *leiolepis* (Franch. et Sav.) T.Koyama: 郷台, 1929.9 (006614); 折木沢, 1930.8.5 (006612)  
 タマガヤツリ *Cyperus difformis* L.: 荒樫 県道, 1934.11.8, MN (006630); [天津] 二間, 1975.9.24 (006629)  
 アゼガヤツリ *Cyperus flavidus* Retz.: 天津 梅田川, 1975.8.24, YK (006635)  
 コアゼガヤツリ *Cyperus haspan* L. var. *tuberiferus* T.Koyama: [山武市] 成東, 1929.8.27 (006374)  
 カヤツリグサ *Cyperus microiria* Steud.: [君津郡 久留里町] 横尾,

1930.8.5 (006656); 四方木 民地 畦, 1934.8.29, MN (006638)  
 ウシクダ\* *Cyperus orthostachyus* Franch. et Sav.: 郷台, 1929.9 (006657)  
 オオハリイ *Eleocharis congesta* D.Don f. *dolichochaeta* T.Koyama: 小屋ノ沢, 1930.5.22 (006670)  
 ハリイ *Eleocharis pellucida* J. et C. Presl: 新田, 1929.9 (006647)  
 ヒデリコ *Fimbristylis littoralis* Gaudich.: [天津] 二間, 1975.8.20, YK (006673)  
 ヤマイ\* *Fimbristylis subspicata* Nees et Meyen: 仁ノ沢林道, 1934.8.29, MN (006667)  
 イヌホタルイ *Schoenoplectus juncoideus* (Roxb.) Palla: 新田, 1929.10 (006687)  
 サンカクサ\* *Schoenoplectus triquetrum* (L.) Palla: 菖蒲沢, 1930.10.4 (006684); 菖蒲沢, 1934.9.9, MN (006682); 菖蒲沢, 1969.9.28 (009189)  
 アイバノウ\* *Scirpus wichurae* Boeck: 荒樫 県道, 1934.8.14, MN (006678); 半軒茶屋 民地 県道, 1934.8.29, MN (006677)  
 アブラガヤ *Scirpus wichurae* Boeck f. *concolor* (Maxim.) Ohwi: 猪ノ川, 1929.9 (006694); 今澄, 1929.10.19 (006693); 千石, 1976.9.8 (006689)

## イネ科 POACEAE

ヤマスカボ *Agrostis clavata* Trin.: 荒樫, 1932.6.19, HS (006723); [千葉市] 土気, 1970.5.24, YK (006721); 池ノ沢, 1970.9.24 (006720)  
 スカボ *Agrostis clavata* Trin. var. *nukabo* Ohwi: 郷台, 1929.9 (006719); 郷台, 1930.5.7 (006718); 郷台, 1930.5.19 (006717); 仁ノ沢, 1969.5.21 (009112); [千葉市] 土気, 1970.5.24 (006711)  
 スズメノテッポウ *Alopecurus aequalis* Sobol. var. *amurensis* (Kom.) Ohwi: 坂本, 1930.4.8 (006744); 清澄, 1930.5.18 (006673); 郷台, 1930.5.19 (006742); 黒塚 民地 路肩, 1934.5.17, MN (006739); 仁ノ沢 苗畑, 1934.5.18, MN (006740)  
 セトガヤ *Alopecurus japonicus* Steud.: 折木沢, 1930.5.22 (006735)  
 ハルガヤ *Anthoxanthum odoratum* L.: 香取郡 大栄町 [現・成田市], 1982.5.16, YK (006702)  
 コブナグサ *Arthraxon hispidus* (Thunb.) Makino: 郷台, 1929.9 中旬 (006762); 仁ノ沢, 1971.9.9 (006758); 四方木沢, 1971.9.21 (006757)  
 トダシバ *Arundinella hirta* (Thunb.) Tanaka: 猪ノ川, 1929.9 (006754); 郷台 付近, 1929.9 (006755); 郷台 付近, 1929.10 (006753); 三石山, 1930.8.27 (006751); 今澄 スギ林内, 1934.8.29, MN (006750); 仁ノ沢林道, 1934.9.4, MN (006749); 仁ノ沢林道, 1934.9.8, MN (006748); 向峯, 1971.9.21 (006747); 石尊, 1971.9.25 (006746); [鴨川市] 花房, 1975.8.3, YK (006745)  
 カラスムギ\* *Avena fatua* L.: 坂本, 1930.4.3 (006778); 滝原, 1930.5.22 (006777); 四方木 民地 原野, 1934.5.18, MN (006776); 天津 新町, 1970.5.16 (006775)  
 カズノグサ *Beckmannia syzigachne* (Steud.) Fernald: 坂本, 1934.5 (006771)  
 ヤマカモジグサ *Brachypodium sylvaticum* (Huds.) P.Beauv. var. *miserum* (Thunb.) Koizd.: 黒塚 民地 路肩, 1934.6.20, MN (006793); [天津] 神明, 1970.5.16 (006790); [千葉市] 土気, 1970.5.24 (006789); 石尊, 1971.9.22 (006791)  
 コバノソウ *Briza maxima* L.: [鴨川市] 東条, 1972.5.6, YK (006787)  
 ヒメコバノソウ *Briza minor* L.: [南房総市] 富山, 1978.5.21, YK (006785)  
 イヌムギ *Bromus catharticus* Vahl: 天津, 1967, YK (006784); [天津] 実入, 1968.5.5, YK (006781); 天津 新町, 1969.5.18 (009065); 天津 新町, 1970.5.16 (006780)  
 スズメノチャヒキ *Bromus japonicus* Thunb.: 清澄, 1931.5 中旬 (006803); [長生郡 長生村] 一松海岸, 1971.7.4, YK (006804)  
 キツネムギ *Bromus remotiflorus* (Steud.) Ohwi: 坂畑, 1930.8.5 (006812); 清澄 民地, 1934.5.11, MN (006809); 七曲, 1975.9.5 (006807); 武者土, 1976.8.1 (006806)  
 ノガリヤス *Calamagrostis brachytricha* Steud.: 郷台 付近, 1929.9 (006829); 郷田倉, 1970.9.24, YK (006819); 向峯, 1971.9.21 (006816); 石尊, 1971.9.22 (006815); 新田, 1972.9.27 (006814); 坂畑, 1972.9.27 (006832); 連尾, 1976.11.25 (006831)  
 ヤマアブ *Calamagrostis epigeios* (L.) Roth: 新田, 1932.6.26, HS (007116); [長生郡] 白子町, 1968.6.30, YK (006842); 茂原[市], 1968.6.30, YK (006843); [長生郡 長生村] 一松海岸, 1971.7.4, YK (006841)  
 ヒメアブラススキ *Capillipedium parviflorum* (R.Br.) Stapf: 加勢 下, 1929.10 (006764)  
 ビゲシバ\* *Chloris radiata* (L.) Sw.: 郷田倉, 1971.10.8, YK (007228); 千石, 1976.9.8 (007226)  
 チョウセンガリヤス *Cleistogenes hackelii* (Honda) Honda: 札郷 赤松上, 1931.8.1, HS (007001); 札郷, 1931.8.2, HS (007002); 郷田倉, 1970.9.24 (007000); 追原 川名, 1971.11.8 (006999); 坂本, 1977.6.27 (006997)  
 ジュズダマ *Coix lacryma-jobi* L.: [君津市] 三島 怒田沢, 1969.10.26 (009011); [天津] 二間, 1975.8.24, YK (006835)

- ハトムギ *Coix lacryma-jobi* L. var. *ma-yuen* (Roman.) Stapf: 郷台, 1930.8.28 (006834)
- オホカクヤ *Cymbopogon tortilis* (J.Presl) Hitchc. var. *goeringii* (Steud.) Hand.-Mazz.: 加勢 下, 1929.10 (006857)
- ギョウギンチ *Cynodon dactylon* (L.) Pers.: [長生郡 長生村] 一松海岸, 1971.7.4, YK (007200); [天津] 梅田川, 1975.8.24 (007201); 川脇, 1976.9.26, YK (006852)
- カモガヤ *Dactyloctenium aegyptium* L.: 四方木, 1931.5 下旬, HS (006850); 内浦, 1969.6.23, YK (006905); 麻綿原, 1976.6.2, YK (006848)
- メシバ *Digitaria ciliaris* (Retz.) Koeler: 郷台, 1929.9 (006864); [天津] 新町, 1930.8.17 (006863); 堂沢, 1930.8.26 (006859); 仁ノ沢 苗畑, 1934.7.25, MN (006862)
- アキメシバ *Digitaria violascens* Link: [天津] 新町, 1930.8.17 (006880); 高天神 下, 1969.9.28 (009190); 新田, 1971.9.8 (006879); 武者土, 1972.9.10 (006878); 安野, 1974.9.30, YK (006884)
- イソビエ *Echinochloa crus-galli* (L.) P.Beauv.: 猪ノ川林道沿い, 1929.9 (006891); 郷台, 1929.9 (006895); 加勢, 1929.10 (006894); 坂畑, 1930.8.5 (006893); 猪ノ川, 1930.8.5 (006918); 東漢沢 本沢林道, 1934.9.7, MN (006896)
- ケイビエ *Echinochloa crus-galli* (L.) P.Beauv. var. *aristata* Gray: 草川原, 1930.8.27 (006889); [鴨川市] 花房, 1975.8.30, YK (006886)
- ヒエ *Echinochloa esculenta* (A.Braun) H.Scholz: 草川原, 1930.8.27 (006898); 黒塚 民地畑, 1934.9.6, MN (006897)
- オシバ *Eleusine indica* (L.) Gaertn.: 堂沢, 1930.8.26 (006911); 清澄 民地 路肩, 1934.8.31, MN (006908); 新田, 1972.9.27 (006906)
- アオカモジガサ *Elymus racemifer* (Steud.) Tzvelev: 清澄, 1930.5.18 (006708); 折木沢, 1930.5.22 (006706)
- タチカモジガサ *Elymus racemifer* (Steud.) Tzvelev var. *japonensis* (Honda) Osada: [千葉市] 土気, 1970.5.24, YK (006703)
- カモジガサ *Elymus tsukushiensis* Honda var. *transiens* (Hack.) Osada: 小仁田, 1930.5.23 (006707); 折木沢, 1930.8.5 (006701); 清澄, 1931.5.26 (006705); 荒樫, 1932.6 上旬, HS (006704); 清澄 民地 路肩, 1934.5.17, MN (006699); 東漢沢 本沢林道, 1934.5.30, MN (006698); 荒樫 県道, 1934.6.21, MN (006697)
- シナダレスズメガヤ *Eragrostis curvula* (Schrad.) Nees: 郷台林道, 1974.8.30, YK (006903); [天津] 梅田川, 1975.8.24, YK (006904); 麻綿原, 1976.6.2 (006900)
- カゼクサ *Eragrostis ferruginea* (Thunb.) P.Beauv.: 加勢, 1929.10 (006930); 札郷, 1930.8.26 (006928); 仁ノ沢林道, 1934.9.8, MN (006926); 桜ヶ尾, 1969.9.15 (009179); 鍛冶坂, 1969.10.24 (009239)
- ニワホコリ *Eragrostis multicaulis* Steud.: 郷台, 1929.9 (006924)
- オオニワホコリ *Eragrostis pilosa* (L.) P.Beauv.: 坂畑, 1930.8.5 (006921)
- ナルコビエ *Eriochloa villosa* (Thunb.) Kunth: 郷台, 1929.11 (006920)
- トボシガラ *Festuca parvigluma* Steud.: 郷台 付近, 1930.5.21 (006953); 郷台 付近, 1930.5.22 (006952); 荒樫, 1932.6.9, HS (009193); 荒樫, 1932.6 上旬, HS (006950); 真根沢, 1934.5.11, MN (006949); [天津] 新町, 1970.5.16 (006947); [天津] 新町, 1970.5.16 (006948); [千葉市] 土気, 1970.5.24 (006945); 粟又, 1971.5.9 (006944)
- オオウシノケガサ *Festuca rubra* L.: 切通 見本林 中腹, 1934.5.17, MN (006943)
- ムツオレグサ *Glyceria acutiflora* Torr. subsp. *japonica* (Steud.) T.Koyama et Kawano: 新田, 1977.3.21, YK (006941)
- ドジョウツナギ *Glyceria ischyronaura* Steud.: 小仁田, 1930.5.22 (006963); 袖ノ木, 1930.5.26 (006962); 一杯水 路肩, 1934.5.30, MN (006961); 四方木 県道, 1934.6.6, MN (006960); [天津] 新町, 1970.5.16 (006959); [千葉市] 土気, 1970.5.24, YK (006942); 小屋ノ沢, 1972.5.23 (006958); 戸立, 1974.4.11 (006956); [旭市] 海上郡 電福寺, 1975.5.25 (006957)
- ウシノツバキ *Hemarthria sibirica* (Gandog.) Ohwi: [君津郡 久留里 町 横尾] 原山, 1930.8.5 (006976); 坂畑, 1930.8.5 (006977); 新田, 1932.7.26, HS (006974); 川脇, 1974.8.8 (006971); 川脇, 1976.9.26 (006968)
- オオムギ *Hordeum vulgare* L.: 郷台 苗畑, 1930.4.12 (006966)
- ケンシチガヤ *Imperata cylindrica* (L.) Raeusch.: 郷台, 1930.6.10 (006994)
- チガヤ *Imperata cylindrica* (L.) Raeusch. var. *koenigii* (Retz.) Pilg.: 小仁田, 1930.5.22 (006995); 向峯歩道, 1934.5.30, MN (006992)
- チゴザサ *Isachne globosa* (Thunb.) Kuntze: [長生郡] 長生村, 1971.7.4 (006989); 四方木沢, 1971.9.2 (006988); 四方木沢, 1971.9.21 (006987)
- ハイチゴザサ *Isachne nipponensis* Ohwi: 硯石, 1930.8.17 (006985); 大窪 路肩, 1934.9.6, MN (006984); 菖蒲沢, 1969.9.28 (009176); 前沢, 1970.9.24 (006982); 砂沢, 1971.9.1 (006980)
- ケカモノハシ *Ischaemum antheperoides* (Steud.) Miq.: [館山市] 小松原海岸, 1932.6.29, HS (007009); [鴨川市] 東条, 1966.6.5 (007005); [長生郡 長生村] 一松海岸, 1971.7.4 (007004)
- カモノハシ *Ischaemum aristatum* L. var. *crassipes* (Steud.) Yonek.: [長生郡] 長生村, 1971.7.4, YK (007003)
- エノサヤサカグサ *Leersia oryzoides* (L.) Sw.: 郷台 付近, 1929.10 (007021)
- サヤサカグサ *Leersia sayanuka* Ohwi: 郷田倉, 1970.9.24 (007019); 本沢, 1973.9.4 (007018); 鍛冶坂, 1974.8.3 (007017)
- ネズミギ *Lolium multiflorum* Lam.: 麻綿原, 1976.6.2, YK (007015); 郷台林道, 1977.6.13 (007013)
- ボウムギ *Lolium rigidum* Gaudin: [天津] 実入, 1968.5.5, YK (007012)
- ササガヤ *Microstegium japonicum* (Miq.) Koidz.: 郷台, 1929.9 (007063); 仁ノ沢, 1932.10.15, HS (007060); 仁ノ沢, 1971.9.9 (007056); 真根沢, 1971.9.20 (007054); 小倉野, 1972.9.26 (007065)
- アンボ *Microstegium vimineum* (Trin.) A.Camus: 猪ノ川, 1929.10 (007052); 仁ノ沢, 1932.10.11, HS (007050); 黒塚 路肩, 1934.6.6, MN (007049); 真根沢, 1971.9.20 (007046)
- ハチジョウソスキ *Miscanthus condensatus* Hack.: [安房郡 鋸南町] 浮島, 1973.9.30, YK (007094)
- オキ *Miscanthus sacchariflorus* (Maxim.) Benth.: クズ谷, 1974.4.29 (007092); 新田, 1975.4.30, YK (007089); [天津] 二間, 1976.6.20 (007087); 新田, 1977.8.9 (007083)
- スキ *Miscanthus sinensis* Andersson: 小仁田, 1930.5.29 (007081); 独鈷山, 1934.9.6, MN (007078); クズ谷 入り口, 1974.4.29 (007090)
- タチネズミガヤ *Muhlenbergia hakonensis* (Hack.) Makino: 郷台 付近, 1929.10 (007043); 上入沢, 1930.8.4 (007042); 郷田倉, 1970.9.24, YK (007076)
- ネズミガヤ *Muhlenbergia japonica* Steud.: 郷台, 1929.9 (007044); 郷台, 1929.10 (007074); 梨ノ木 林道, 1934.9.11, MN (007072); 本沢, 1969.9.9 (007070); 菖蒲沢, 1969.9.28 (009188); 池ノ沢, 1970.9.22 (007069); 真根沢, 1971.9.20 (007068); 石尊, 1971.9.22 (007067)
- ケチヂミザサ *Oplismenus undulatifolius* (Ard.) Roem. et Schult.: 郷台, 1929.9 (007039); 濁川 林道入り口, 1934.9.17, MN (007034)
- コチヂミザサ *Oplismenus undulatifolius* (Ard.) Roem. et Schult. var. *japonicus* (Steud.) Koidz.: 郷田倉 苗畑, 1929.9 (007038); 郷田倉, 1930.8.26 (007037); 本沢, 1969.9.9 (007027)
- イネ *Oryza sativa* L.: 粟ヶ尾, 1969.12.22 (009139)
- スカキビ *Panicum bisulcatum* Thunb.: 郷台 付近, 1929.9 (007110); 猪ノ川林道, 1929.9 (007111); 仲ノ沢, 1970.10.13 (007103); 十里倉, 1971.9.21 (007106); 小屋ノ沢, 1971.10.4 (007105)
- オオクサキビ *Panicum dichotomiflorum* Michx.: 君津市 久留里 駅 裏, 1981.9.25, YK (007104)
- シマズメノヒエ *Paspalum dilatatum* Poir.: 黄和田畑, 1982.8.1, YK (007102)
- ズメノヒエ *Paspalum thunbergii* Kunth ex Steud.: 郷台 付近, 1929.9 (007101); 本沢, 1930.8.17 (007100); 梨ノ木 台下, 1969.9.15 (007096); 小屋ノ沢, 1971.10.4 (007097)
- チカラシバ *Fenisetum alopecuroides* (L.) Spreng.: 郷台, 1929.9 上旬 (007125); 郷台, 1929.10 (007124); 黒塚, 1934.8.29 (007121); 鍛冶坂, 1969.10.24 (009240)
- クサヨシ *Phalaris arundinacea* L.: 新田, 1929.8 (007120); 新田, 1930.6.11 (007156); [千葉市] 土気, 1970.5.24 (007115); 濁川, 1976.6.16 (007113)
- シマクサヨシ *Phalaris arundinacea* L. var. *picta* L.: 清澄, 1930.6.9, シマヨシの葉に白い縞のある園芸品種 (007133)
- カナリークサヨシ *Phalaris canariensis* L.: 郷台 苗畑, 1973.5.24, YK (006967)
- オオアワガエリ *Phleum pratense* L.: 濁川 苗畑, 1931.6 下旬 (007131)
- ヨシ *Phragmites australis* (Cav.) Trin. ex Steud.: 新田, 1929.9 (007130)
- ツルヨシ *Phragmites japonicus* Steud.: 黒塚 民地 路傍, 1934.5.17, MN (000448); 黄和田畑 小櫃川, 1982.6.9, YK (007127)
- マダケ *Phyllostachys reticulata* (Rupr.) K.Koch: [君津市] 三島 怒田沢 二入, 1969.10.26, 花 (009023)
- アズマネザサ *Pleiblastus chino* (Franch. et Sav.) Makino: 清澄, 1976.9.7 (007255)
- ヨコハマダケ *Pleiblastus matsunoii* Nakai ex Makino et Nemoto: 清澄, 1976.9.7 (007254)
- マダケ *Pleiblastus simonii* (Carrière) Nakai: 清澄, 1929.3.17 (007258); 浅間下, 1973.4.3 (007256)
- ミノイチゴツナギ *Poa acroleuca* Steud.: 黒塚, 1934.5.11, MN (007143); 硯石, 1969.5.15 (007141); [千葉市] 土気, 1970.5.24 (007140); 独鈷山, 1974.5.3 (007138)
- スズメノカタビラ *Poa annua* L.: 郷台, 1930.1.24 (007136); 清澄, 1930.4.6 (007135); [天津] 新町, 1970.5.16 (007134)
- ナガハグサ *Poa pratensis* L.: 郷台, 1970.5.19 (007164); [千葉市] 土気, 1970.5.24, YK (007163); [旭市 海上郡] 電福寺, 1975.5.25 (007162)

イチゴツナギ *Poa sphenodylodes* Trin.: 小仁田, 1930.5.22 (007160); 荒樫 県道, 1934.5.18, MN (007159); [千葉市] 土気, 1970.5.24 (007158)

ヒエガエリ\* *Polygonum fuxag* Nees ex Steud.: 折木沢, 1930.5.22 (007157); 袋山 下, 1930.6.11 (007118); 荒樫, 1930.6 中旬 (007155); 荒樫 県道, 1934.6.6, MN (007152)

ハマヒエガエリ *Polygonum monspeliense* (L.) Desf.: [南房総市] 白浜, 1931.5 上旬 (007150); [鴨川市] 前原, 1968.6.30 (007149); [長生郡 長生村] 一松海岸, 1971.7.4 (007148)

ヤダケ *Pseudosasa japonica* (Siebold et Zucc. ex Steud.) Makino ex Nakai: 札郷, 1961.9, YK (007253); 黒塚, 1976.3.14, YK (007252)

ワセオハナ *Saccharum spontaneum* L. var. *arenicola* (Ohwi) Ohwi: 天津駅 付近, 1931.9.4 (007182)

ハイス刈\* *Sacciolepis spicata* (L.) Honda ex Masam.: 仁ノ沢 苗畑, 1934.9.25, MN (007132); 小屋ノ沢, 1971.10.4 (007179); 安野, 1974.9.30 (007178); 千石, 1976.9.8, YK (007177)

ニッコウザサ *Sasa chartacea* (Makino) Makino et Shibata var. *nana* (Makino) Sad.Suzuki: 今澄, 1964.9, YK (007248); 荒樫, 1964.9, YK (007249)

ミヤコザサ *Sasa nipponica* Makino et Shibata: 千葉市 若松町, 1981.10.10, YK (007238)

クマザサ *Sasa veitchii* (Carrière) Rehder: 清澄寺, 1932.5 中旬 (007240)

スズダケ\* *Sasamorpha borealis* (Hack.) Nakai: 郷台林道, 1968.9.9, YK (007245); [君津市] 三島 怒田沢, 1969.10.26 (009022); 三逢, 1970.4.12 (007242)

オウシノケガサ\* *Schedonorus arundinaceus* (Schreb.) Dumort.: [千葉市] 土気, 1970.5.24, YK (006938); 坂本, 1974.9.3, YK (006937); 本沢, 1975.5.1 (006936)

ヒロハウンノケガサ\* *Schedonorus pratensis* (Huds.) P.Beauv.: 麻織原, 1976.6.2, YK (006933); 郷台林道, 1977.6.13 (006934)

ウシクサ *Schizachyrium brevifolium* (Sw.) Nees ex Büse: 郷台, 1929.9 (006731); 追原, 1930.8.4 (006729); 安野, 1974.9.30 (006725)

ビゼンナリヒラ *Semiarundinaria okuboii* Makino: [千葉市] 土気, 1970.5.24, YK (007236)

キンエノコ *Setaria pumila* (Poir.) Roem. et Schult.: 郷台, 1929.10 (007174); 高天神 下, 1969.9.28 (009169); 郷田倉, 1970.9.26, YK (007168)

ハマエノコ *Setaria viridis* (L.) P.Beauv. var. *pachystachys* (Franch. et Sav.) Makino et Nemoto: 川島, 1971.9.26 (007193); [安房郡 鋸南町] 浮島, 1973.9.30, YK (007194); 川島, 1976.9.26 (007191)

オカメザサ\* *Shibataea kumasaea* (Zoll. ex Steud.) Nakai: 折木沢, 1929.9 (007234); 清澄, 1964 秋 (007232)

モロコシ *Sorghum bicolor* Moench.: 札郷, 1930.8.26 (007190)

アブラサスキ *Spodiopogon cotulifer* (Thunb.) Hack.: 橋ノ木台, 1929.9 (006874); 橋ノ木台, 1929.10 (006873); 清澄, 1930.10.9 (006710); 郷田倉, 1970.9.24 (006871); 向峯, 1971.9.21 (006870); 石郷, 1971.10.8 (006866)

ネズミノオ *Sporobolus fertilis* (Steud.) Clayton: 郷台, 1929.9 下旬 (007189); 一杯水, 1934.9.7, MN (007186); 仁ノ沢林道, 1934.9.19, MN (007185); 砂沢, 1971.9.21, YK (007184)

ムラサキネズミノオ *Sporobolus fertilis* (Steud.) Clayton var. *purpureosuffusus* (Ohwi) Ohwi: 郷台, 1929.9 下旬 (007188)

メガルカヤ *Themeda triandra* Forssk. var. *japonica* (Willd.) Makino: 三石山, 1930.8.27 (007224)

カニツリグサ *Trisetum bifidum* (Thunb.) Ohwi: 郷台, 1930.5.7 (007220); 相ノ沢, 1930.5.11 (007219); 清澄, 1930.5.18 (007217); 小仁田, 1930.5.21 (007214); 郷台 付近, 1930.5.22 (007216); 猪ノ川 筋, 1930.5.26 (007215); 荒樫, 1932.6 上旬, HS (007213); 清澄 民地, 1934.5.17, MN (007212); 一杯水, 1934.5.30, MN (007211); [千葉市] 土気, 1970.5.24 (007210); クズ谷, 1972.4.29, YK (007208); 小屋ノ沢, 1972.5.23, YK (007209)

ナギナタガヤ *Vulpia myuros* (L.) C.C.Gmel.: [南房総市] 千倉駅 構内, 1931.5.3 (006700); 郷台林道, 1977.6.13, YK (006932)

シバ *Zoysia japonica* Steud.: 郷台, 1930.5.19 (007206); 四方木 原野, 1934.5.18, MN (007205)

**フサザクラ科 EUPTELEACEAE**

フサザクラ *Euptelea polyandra* Siebold et Zucc.: 袋山, 1930.3.18 (004881); 土沢, 1930.6.22 (004880); 真根沢, 1934.9.7, MN (004877); 武者土, 1966.3.25 (004873)

**ケシ科 PAPAVERACEAE**

クサノオウ *Chelidonium majus* L. subsp. *asiaticum* H.Hara: 郷台, 1930.4.12 (004500); 郷台, 1930.5.11 (004499); 清澄 民地, 1934.5.30, MN (004495); 清澄, 1971.7.1 (004490)

キケマン *Corydalis heterocarpa* Siebold et Zucc. var. *japonica* (Franch. et Sav.) Ohwi: 清澄, 1930.4.4 (004489); [安房郡 鋸南町] 浮島, 1973.9.30, YK (004486)

ムラサキケマン *Corydalis incisa* (Thunb.) Pers.: 池ノ沢 番所跡, 1930.4.4 (004485); 池ノ沢, 1930.5 上旬 (004483); 長尾沢,

1934.5.11, MN (004481); 清澄, 1934.5.17, MN (004480); 粟ヶ沢, 1971.4.19 (004479); 本沢, 1972.4 (004478); 今澄, 1974.5.3 (004477)

ミヤマキケマン *Corydalis pallida* (Thunb.) Pers. var. *tenuis* Yatabe: 黒滝, 1930.5.25 (004575); 鳥井沢, 1930.5 下旬 (004574)

タケニグサ *Macleaya cordata* (Willd.) R.Br.: 袋山, 1930.6.11 (004572); 黒滝, 1930.6.26 (004571); 相ノ沢, 1930.8.4 (004570); 山神下, 1932.6.20 (004568); 仁ノ沢林道, 1934.7.25, MN (004567)

**アケビ科 LARDIZABALACEAE**

アケビ\* *Akebia quinata* (Houtt.) Decne.: 和勢, 1930.3.18 (004751); 郷台 付近, 1930.4.8 (004750); 松尾, 1930.4.10 (004752); 相ノ沢, 1930.5.11 (004749); 粟又ノ滝, 1971.5.9 (004747)

ミツバアケビ *Akebia trifoliata* (Thunb.) Koidz.: 松尾, 1930.4.10, 雄花 (004746); 白岩, 1964.9.15 (004762)

ゴヨウアケビ *Akebia* × *pentaphylla* (Makino) Makino: 白岩, 1964.9.15, YK (004761); 浅間山, 1968.9.19 (004759); 鍛冶坂, 1968.10.6 (004758); 梨ノ木台 下, 1969.9.15 (004754)

ムベ *Stauntonia hexaphylla* (Thunb.) Decne.: 郷台, 1929.11 (004743); 池ノ沢, 1929.12 (004745); 小屋ノ沢, 1930.4.10 (004744); 長尾, 1931.4.27 (004742); 仁ノ沢, 1934.12.9, MN (004740)

**ツツラジ科 MENISPERMACEAE**

カミエビ\* *Cocculus trilobus* (Thunb.) DC.: 向山, 1929.10 (004679); 小仁田, 1930.6.28 (004676)

コウモリカズラ\* *Menispermum dauricum* DC. f. *pilosum* (C.K.Schneid.) Kitag.: 袋山, 1930.6.11 (004666)

オオツツラジ\* *Simomenium acutum* (Thunb.) Rehder et E.H.Wilson: 鳥居沢, 1929.4.10 (004672); 猪ノ川, 1930.6.30 (004671); 郷台林道, 1932.5.16 (004669)

**メギ科 BERBERIDACEAE**

ヒラギナンテン *Berberis japonica* (Thunb.) R.Br.: 山武農高 [現・大網白里市 大網高等学校], 1930.4.18 (004766)

メギ *Berberis thunbergii* DC.: 郷台, 1929.11 (004772); 猪ノ川, 1930.4.13 (004771); 真根沢 路肩, 1934.5.11, MN (004769)

イカリソウ *Epimedium grandiflorum* C.Morren var. *thunbergianum* (Miq.) Nakai: [香取郡] 大栄町 [現・成田市], 1982.5.16, YK (004767)

ナンテン *Nandina domestica* Thunb.: 郷台, 1929.12 (004765)

**キンボウゲ科 RANUNCULACEAE**

ヤマトリカブト\* *Aconitum japonicum* Thunb. subsp. *japonicum*: 切通 県道, 1934.10.20, MN (004737)

ツクバトリカブト *Aconitum japonicum* Thunb. subsp. *maritimum* (Tamura et Namba) Kadota: 亀ノ沢, 1929.10 (004739); 荒樫, 1930.4.4 (004735); 浅間, 1969.10.17 (009164); 七曲, 1970.4.10 (004738); 七曲, 1970.4.12 (004734); 清澄, 1971.3.25 (004732)

シユウメイギク *Anemone flaccida* F.Schmidt: 菖蒲沢, 1930.4.17 (004730); 菖蒲沢 スギ林内, 1934.5.11, MN (004728)

シユウメイギク *Anemone hupehensis* (Lemoine) Lemoine var. *japonica* (Thunb.) Bowles et Stearn: 清澄, 1930.10.30 (004722); 清澄寺内, 1931.10.23 (004723)

ヤマオダマキ *Aquilegia buergeriana* Siebold et Zucc.: [山梨県] 富士山, 1931.7 下旬 (004712)

イヌシヨウマ *Cimicifuga biternata* (Siebold et Zucc.) Miq.: 袖ノ木, 1929.10 (004853); 荒樫, 1934.9.25, MN (004852); 浅間, 1969.10.17 (009163); 真根沢, 1971.9.20 (004848); 新田, 1974.9.30 (004847); 前沢, 1976.9.16 (004846)

サラナシヨウマ *Cimicifuga simplex* (DC.) Wormsk. ex Turcz.: 今澄, 1932.10 (004844); 一杯水, 1966.9 (004841); 鍛冶坂, 1966.10.30 (004842); 浅間, 1969.10.2 (009250); 浅間, 1969.10.17 (009156)

ボタンヅル *Clematis apiifolia* DC.: 荒樫, 1934.8.14, MN (004839)

コボタンヅル *Clematis apiifolia* DC. var. *biternata* Makino: 粟ヶ沢, 1969.5.27 (009228); 松尾, 1971.9.1 (004834)

ハンシヨウヅル *Clematis japonica* Thunb.: 相ノ沢, 1929.10 (004832); 郷台, 1930.5.7 (004831); 新田, 1930.5.11 (004830); 独鈷山 裏 民地 谷, 1934.5.12, MN (004825); 仁ノ沢, 1969.5.21 (009108); 郷田倉, 1970.9.24 (004821); 本沢, 1972.4 (004820)

クサボタン *Clematis stans* Siebold et Zucc.: 東漢沢, 1934.9.17, MN (004818)

センニンソウ *Clematis terniflora* DC.: 郷台, 1929.9 (004815); 猪ノ川, 1930.8.5 (004814); 荒樫, 1934.8.14 (004811); 松尾, 1971.9.1 (004809)

コセリバオウレン *Coptis japonica* (Thunb.) Makino: 滝ノ沢, 1929.1.26 (004805); 鳥居沢, 1929.2.22 (004803); 滝ノ沢, 1929.3.14 (004802); 郷台, 1929.3.26 (004801); 仁ノ沢, 1969.5.21 (009106)

キクバオウレン\* *Coptis japonica* (Thunb.) Makino var. *anemonifolia* (Siebold et Zucc.) H.Ohba: 札郷 堂沢, 1973.9.11, YK (004797)

ヒメキンボウゲ *Halerpestes kawakamii* (Makino) Tamura: [長生郡] 白

子[町], 1968.6.30, YK (004775); [長生郡] 白子[町], 1971.3.30, YK (004776); [長生郡 長生村] 一松海岸, 1971.7.4, YK (004773)  
 スハマソウ *Hepatica nobilis* Schreb. var. *japonica* Nakai f. *variegata* (Makino) Nakai: 郷台, 1929.10 (004796); 土沢, 1930.2.1, 桃色花 (004794); 滝ノ沢, 1930.2.8, 桃色花、白花、淡紅色花が同相 (004795); 袋山, 1930.2.22 (004787); 四郎治, 1930.3.9 (004793); 松尾 加勢歩道, 1973.5.24, YK (004726)  
 オキナグサ\* *Pulsatilla cernea* (Thunb.) Bercht. et J.Presl: 四方木, 1931.5.6 (004784); 女滝, 1934.5.18, MN (004783)  
 ケキツネノボタン\* *Ranunculus cantoniensis* DC.: 清澄, 1930.4.6 (004924)  
 ウマノアソウガタ *Ranunculus japonicus* Thunb.: 小屋ノ沢, 1930.5.22 (004781); 小仁田, 1930.5.22 (004782); 四方木, 1931.5.8 (004779); 女滝, 1934.5.18, MN (004778); 天津 新町, 1969.5.18 (009064); 栗又, 1971.5.9 (004777)  
 タガラシ *Ranunculus sceleratus* L.: [天津] 竜ヶ尾, 1930.4.3 (004908); [長生郡] 白子[町], 1968.6.30 (004902); 天津, 1969.4.13 (004901); [天津] 二間, 1974.5.21 (004899); [天津] 二間, 1975.4.13, YK (004897)  
 ヤマキツネノボタン *Ranunculus silerifolius* H.Lév.: 郷台, 1929.9 (004911); 猪ノ川, 1929.10 (004909); 猪ノ川, 1930.8.27 (004921); 牛蒡沢, 1931.8 上旬, HS (004910)  
 キツネノボタン *Ranunculus silerifolius* H.Lév. var. *glaber* (H.Boissieu) Tamura: 荒瀬, 1932.7 下旬 (004918); 黒塚, 1934.5.17, MN (004915); 牛蒡沢, 1934.6.20, MN (004914); 硯石, 1969.5.15 (004913)  
 ヒメウス *Semiaquilegia adoxoides* (DC.) Makino: 清澄, 1930.4.6 (004720); 四方木 畦畔, 1934.5.18 (004718); 栗ヶ沢, 1971.4.20 (004717); [鴨川市] 主基村, 1972.3.6 (004716); [鴨川市] 主基村, 1972.3.16 (004715); 天津駅, 1975.3.22 (004714); [天津] 二間, 1975.4.13 (004713)  
 アキカラマツ *Thalictrum minus* L. var. *hypoleucum* (Siebold et Zucc.) Miq.: 和勢 下, 1929.10 (004894); 四方木, 1934.8.29, MN (004892); 郷田倉, 1970.9.24 (004889)  
**アワブキ科 SABIACEAE**  
 アワブキ *Meliosma myriantha* Siebold et Zucc.: 猪ノ川, 1930.6.4 (003008); 袋山, 1930.6.11 (003004); [館山市] 館山小学校, 1976.7.21, 佐久間 (001551)  
 ミヤマハハソ *Meliosma tenuis* Maxim.: 仁ノ沢, 1930.8.4 (003002); 仁ノ沢, 1931.5.19 (002998); 仁ノ沢, 1931.6.30 (002997); 白岩 民地 県道, 1934.6.6, MN (002996); 浅間山, 1961.6.9 (002991); 浅間[山] 腰, 1961.6.9 (002994); 妙見腰, 1976.9.7 (002984)  
**スズカケノキ科 PLATANACEAE**  
 アメリカスズカケノキ\* *Platanus occidentalis* L.: 札郷 見本林, 1930.8.21 (004282); 札郷 見本林, 1930.8.25 (004283); 札郷 見本林, 1968.6.19 (008965); 清澄 植物園, 1969.9.10 (009003)  
 スズカケノキ\* *Platanus orientalis* L.: 天津 見本林, 1931.6.2 (004279); 札郷 見本林, 1968.6.19 (008964)  
**ヤマモガシ科 PROTEACEAE**  
 ハゴロモノギ *Grevillea robusta* A.Cunn. ex R.Br.: 天津 構内, 1931.1.18 (005355)  
**ヤマグルマ科 TROCHODENDRACEAE**  
 ヤマグルマ *Trochodendron aralioides* Siebold et Zucc.: 長野[県], 1963 (004869)  
**ツゲ科 BUXACEAE**  
 クサツゲ\* *Buxus microphylla* Siebold et Zucc.: 小仁田, 1930.1.25 (003361)  
 ツゲ\* *Buxus microphylla* Siebold et Zucc. var. *japonica* (Müll.Arg. ex Miq.) Rehder et E.H.Wilson: 郷台, 1930.1.24 (003362); 小仁田, 1930.1.25 (003360); 武者士, 1931.4.9 (003358)  
**フウ科 ALTINGIACEAE**  
 モミジバフウ *Liquidambar styraciflua* L.: 天津 構内, 1930.7.3 (004285)  
**マンサク科 HAMAMELIDACEAE**  
 ヒュウガミズキ\* *Corylopsis pauciflora* Siebold et Zucc.: [旭市 海上郡] 竜福寺, 1975.5.25, YK (004295); ママ原, 1976.6.2, YK (004296)  
 マルバノキ\* *Disanthus cercidifolius* Maxim.: 武者戸 苗畑, 1931.6.22 (004293); 札郷 見本林, 1966, YK (004294)  
 イスノキ\* *Distylium racemosum* Siebold et Zucc.: 天津, 1965.10.4, YK (004291); 清澄 植物園, 1969.9.10 (009000)  
 マンサク\* *Hamamelis japonica* Siebold et Zucc.: 大見山, 1963.9 (004287); 郷台, 1969.7.30, 植栽 (009039); 札郷 見本林, 1976.10.13 (004286)  
 トキワマンサク *Loropetalum chinense* (R.Br.) Oliv.: 山武[市], 1977.4.17, YK (004284)

**カツラ科 CERCIDIPHYLLACEAE**

カツラ *Cercidiphyllum japonicum* Siebold et Zucc. ex Hoffm. et Schult.: 郷台, 1930.6.29 (004888); 郷台, 1930.8.28 (004887); 本沢, 1932.6.27, HS (004886); 安野, 1949.9 (004883)

**ユズリハ科 DAPHNIPHYLLACEAE**

ユズリハ *Daphniphyllum macropodum* Miq.: 郷台 見本林, 1930.2.12 (003344); 袋山, 1930.2.22, 自生 (003343); 前沢 見本林, 1970.5.6 (003341)  
 ヒメユズリハ *Daphniphyllum teijsmannii* Zoll. ex Kurz: 桑ノ木沢, 1929.10 (003339); 天津, 1931.6.3 (003338); 池ノ沢, 1934.12.9, MN (003337); [天津] 二間, 1965.10.4 (003334)

**ユキノシタ科 SAXIFRAGACEAE**

チダケシタ\* *Astilbe microphylla* Knoll: 西野, 1930.7.7, 花 芋紫紅色 (004268); 仙石台 民地, 1974.7.16 (004264)  
 トリアシシヨウマ\* *Astilbe odontophylla* Miq.: 郷台 付近, 1929.10 (004260); 猪ノ川, 1930.6.22 (004258)  
 アカシヨウマ *Astilbe thunbergii* (Siebold et Zucc.) Miq.: 郷台 付近, 1930.6.9 (004259); 東ノ沢 路傍, 1934.6.20, MN (004256)  
 フジアカシヨウマ *Astilbe thunbergii* (Siebold et Zucc.) Miq. var. *fujisanensis* (Nakai) Ohwi: [山梨県] 富士山 中道, 1931.7 下旬 (004255)  
 ネコノメソウ *Chrysosplenium grayanum* Maxim.: 菖蒲沢, 1970.4.9, YK (004245)  
 ヤマネコノメソウ *Chrysosplenium japonicum* (Maxim.) Makino: 清澄, 1929.11 (004244); 清澄 松尾, 1930.4.4 (004243); 後 沢 民地 谷, 1934.5.17, MN (004240); 今澄, 1974.4.3 (004238)  
 ヨコレネコノメ *Chrysosplenium macrostemon* Maxim. var. *atrardrum* H.Hara: 四郎治, 1929.10 (004236); 後沢 民地 谷, 1934.5.17, MN (004246); 菖蒲沢, 1969.11.4 (009234)  
 ムカゴネノメ\* *Chrysosplenium maximowiczii* Franch. et Sav.: 相ノ沢, 1930.3.9 (004234); 戸立, 1977.3.16, YK (004247)  
 ヤグルマソウ\* *Rodgersia podophylla* A.Gray: 白岩, 1973.6.22, 刈込 頼秀 (004429)  
 イズノシマダイモンジソウ *Saxifraga fortunei* Hook.f. var. *jotani* (Honda) Wakab.: 猪ノ川, 1929.10 (004428); 仁ノ沢, 1932.10 (004426); 栗又, 1971.5.9 (004423)  
 ユキノシタ *Saxifraga stolonifera* Curtis: 三石山, 1929.11 (004416); 清澄, 1930.5.18 (004417); 郷台, 1930.5.23 (004422); 三石山, 1930.5.26 (004421); 鬼沙門山, 1932.6 上旬 (004420); 清澄 民地, 1934.5.30, MN (004419)

**ベンケイソウ科 CRASSULACEAE**

イブレンゲ\* *Orostachys malacophylla* (Pall.) Fisch. var. *iwarengae* (Makino) H.Ohba: 折木沢, 1929.11, 本吉市太郎 (004410)  
 キリンソウ\* *Pheidimus aizoon* (L.) Hart var. *floribundus* (Nakai) H.Ohba: 三石山, 1929.10 (004402); 速尾, 1929.11 (004401); 勝浦市 鶴原[海岸], 1930.6.8 (004400); 東ノ沢, 1930.6.29 (004399); クズ谷, 1975.10.14 (004397)  
 コモチマンネングサ *Sedum bulbiferum* Makino: 堂沢, 1931.6.26 (004409); [長生郡] 白子[町], 1968.6.30 (004406); [千葉市] 土気, 1970.5.24 (004405)  
 タイトゴメ *Sedum japonicum* Siebold ex Miq. subsp. *oryzifolium* (Makino) H.Ohba: [勝浦市] 鶴原海岸, 1930.6.8 (004396)

**アリノウグサ科 HALORAGACEAE**

アリノウグサ *Gonocarpus micranthus* Thunb.: 加勢, 1929.10 (002438); 小仁田, 1930.6.28 (002436); 仁ノ沢 苗畑, 1934.6.21, MN (002434); [長生郡] 長生村, 1971.7.4 (002432); 新田, 1971.9.8 (002431); 砂沢, 1972.9.1 (002430); 仙石, 1976.9.8 (002429)  
 フサモ *Myriophyllum verticillatum* L.: [山武市] 成東, 1929.8 下旬 (002428)

**ブドウ科 VITACEAE**

ノブドウ *Ampelopsis glandulosa* (Wall.) Momiy. var. *heterophylla* (Thunb.) Momiy.: 向山, 1929.9 (002919); 郷台, 1929.9 (002920); 四方木 民地 県道, 1934.8.29, MN (002914)  
 キレハノブドウ *Ampelopsis glandulosa* (Wall.) Momiy. var. *heterophylla* (Thunb.) Momiy. f. *citruilloides* (Lebas) Momiy.: 向山, 1929.10 (002918); 袋山, 1930.6.11 (002916); 仁ノ沢, 1930.8.4 (002915)  
 ヤブガラシ *Cayratia japonica* (Thunb.) Gagnep.: [天津] 新町, 1929.11 (002911); [天津] 新町, 1930.8.17 (002912); 黒塚 民地 路傍, 1934.8.31, MN (002910)  
 ツタ *Parthenocissus tricuspidata* (Siebold et Zucc.) Planch.: 小仁田, 1930.5.29 (002907); 東ノ沢, 1930.6.29 (002906); 四方木, 1930.11.11 (002909); 中ノ背, 1930.11.14 (002908)  
 エビヅル *Vitis ficifolia* Bunge: [君津郡 久留里町] 横尾, 1930.8.5 (002901); 猪ノ川, 1930.8.5 (002902)

- サンカクブル *Vitis flexuosa* Thunb.: 郷台, 1929.10 (002940); 本沢, 1963.9.14 (002932)
- ウスゲサンカクブル\* *Vitis flexuosa* Thunb. var. *tsukubana* Makino: 郷台, 1930.5.13 (002939); 東沢 付近 東条山, 1930.6.9 (002937); 郷台林道, 1930.6.9 (002938); 千石 民地 原野, 1934.6.6, MN (002934); 本沢, 1963.9.14, YK (002931); 本沢, 1964.5, YK (002929); 本沢, 1968.9.8, YK (002922)
- ブドウ\* *Vitis vinifera* L.: 小仁田, 1930.5.22, 栽培 (002921)
- マメ科 FABACEAE**
- モリシマアカシア *Acacia mearnsii* De Wild.: 天津, 1930.4.3 (003546)
- クサネム *Aeschynomene indica* L.: [長生郡] 白子[町], 1968.6.30, YK (003544)
- ネムノキ *Albizia julibrissin* Durazz.: 真根沢 路傍, 1934.9.7, MN (003536)
- ヤブマメ *Amphicarpaea bracteata* (L.) Fernald subsp. *edgeworthii* (Benth.) H.Ohashi.: 郷台, 1929.9 (003543); 東ノ沢 路傍, 1934.9.7, MN (003542); 楳谷, 1965.10.23 (003541); 硯石, 1969.5.15 (003539); 硯石, 1969.10.23 (009089)
- ホドイモ\* *Apios fortunei* Maxim.: [天津] 神明 裏, 1969.5.10 (003531); 前沢, 1970.10.13 (003528); 武者土, 1973.9.4, YK (003527)
- ゲンゲ\* *Astragalus sinicus* L.: 坂本, 1930.4.3 (003525); 加勢, 1930.4.13 (003526); 本沢, 1931.4.24 (003524)
- ジャケツメバシ *Caesalpinia decapetala* (Roth) Alston var. *japonica* (Siebold et Zucc.) H.Ohashi.: 郷台, 1930.5.11 (003523); 小屋ヶ尾 野戯園, 1934.5.30, MN (003520); 一杯水, 1964.8 (003519); 郷台, 1970.5.29, YK (003517)
- ハナスオウ *Cercis chinensis* Bunge: 折木沢, 1930.4.12 (003507); 相ノ沢, 1930.6.22, 栽培 (003505)
- カワラケツメイ *Chamaecrista nomame* (Siebold) H.Ohashi.: 加勢, 1929.10, 9月と10月の標本が同種 (003514); [君津市] 鹿野山, 1930.8.22 (003513); 三石山, 1930.8.27 (003512); 郷台 構内, 1971.9.1 (003508); 四方木沢, 1971.9.21 (003510)
- フジキ *Cladrastis platycarpa* (Maxim.) Makino: 相ノ沢, 1930.6.27 (003504); 郷台, 1949.9 (003503)
- タヌキマ\* *Crotalaria sessiliflora* L.: 猪ノ川, 1930.8.27 (003625); 前沢 苗畑, 1963.8.12, YK (003623); 新田, 1971.9.8, YK (003619); 新田, 1977.8.9 (003622); 郷台 苗畑, 1990.10.5 (003798)
- ノササゲ *Dumetia truncata* Siebold et Zucc.: 郷台, 1929.10, HS (003587); 黒塚 民地, 1934.8.29, MN (003583); [富津市] 鬼沼山, 1968.9.15, YK (003582); 七曲, 1976.9.7 (003581)
- ノアズキ *Dunbaria villosa* (Thunb.) Makino: 新田, 1929.8 (003580); 札郷, 1930.8.25 (003579); 新田, 1971.9.8 (003572)
- ミヤマトハラ *Euchresta japonica* Hook.f. ex Maxim.: 相ノ沢, 1929.10, HS (003565); 相ノ沢, 1930.6.22 (003564); 相ノ沢, 1932.7 中旬 (003563); 浅間, 1964.6.9 (003567); 札郷, 1970.8.26, YK (003571)
- サイカチ\* *Gleditsia japonica* Miq.: 札郷 見本林, 1930.8.25 (003650)
- ダイズ *Glycine max* (L.) Merr.: 折木沢, 1930.8.27 (003641)
- ツルマメ\* *Glycine max* (L.) Merr. subsp. *soja* (Siebold et Zucc.) H.Ohashi.: 三石山, 1930.8.27 (003648); 清澄 民地 県道, 1934.9.6, MN (003646); クズヶ谷, 1965.10.8 (003645); [鴨川市] 金山ダム, 1968.9.22 (003644); 坂本, 1973.9.4 (003643); 坂本, 1976.9.15 (003642)
- イワオウギ *Hedysarum vicioides* Trcz. subsp. *japonicum* (B.Fedtsch.) B.H.Choi et H.Ohashi var. *japonicum* (B.Fedtsch.) B.H.Choi et H.Ohashi.: [山梨県] 富士山, 1931.7.27 (003639)
- オオバナスビトハギ\* *Hylodesmum laxum* (DC.) H.Ohashi et R.R.Mill.: 粟ヶ沢, 1931.3 下旬 (003617); 高天神下, 1934.11.6 (003615); 小坪沢, 1934.11.8 (003616); 榎ノ木, 1970.11.5 (003589); 内浦, 1975.8.28, YK (003613)
- フジカンゾウ *Hylodesmum oldhamii* (Oliv.) H.Ohashi et R.R.Mill.: 和勢, 1929.10 (003611); 郷台, 1930.8.6 (003612); 相ノ沢, 1970.11.4 (003608); 西ノ沢, 1970.11.9 (003609); 小屋ノ沢 (郷台), 1971.6.14 (003606)
- ケヤハギ *Hylodesmum podocarpum* (DC.) H.Ohashi et R.R.Mill subsp. *fallax* (Schindl.) H.Ohashi et R.R.Mill.: 滝原, 1930.8.5 (003595); 清澄, 1966.9 (003590)
- ヌスビトハギ *Hylodesmum podocarpum* (DC.) H.Ohashi et R.R.Mill subsp. *oxyphyllum* (DC.) H.Ohashi et R.R.Mill var. *japonicum* (Miq.) H.Ohashi.: 郷台 付近, 1929.9 (003601); 向峯, 1930.8.17 (003600); 仁ノ沢林道, 1934.7.25, MN (003598)
- ヤブハギ *Hylodesmum podocarpum* (DC.) H.Ohashi et R.R.Mill subsp. *oxyphyllum* (DC.) H.Ohashi et R.R.Mill var. *mandshuricum* (Maxim.) H.Ohashi et R.R.Mill.: 四郎治, 1930.8.4 (003599)
- マルバヌスビトハギ\* *Hylodesmum podocarpum* (DC.) H.Ohashi et R.R.Mill subsp. *podocarpum*: 細野, 1930.8.21 (003594); 草川原, 1930.8.27 (003593)
- コマツナギ *Indigofera pseudotinctoria* Matsum.: 三石山, 1930.6.25 (003634); 猪ノ川, 1930.8.5 (003637); 仁ノ沢林道, 1934.7.25, MN (003636)
- ヤハズソウ *Kummerowia striata* (Thunb.) Schindl.: 猪ノ川, 1929.9 (003632); 清澄 民地 路傍, 1934.9.6, MN (003629)
- ハマエンドウ *Lathyrus japonicus* Willd.: [鴨川市] 東条, 1928.5 (003663); [鴨川市] 東条海岸, 1930.4.16 (003661); 勝浦[市] 鶴原海岸, 1930.6.8 (003660); [南房総市] 白浜, 1931.5.3 (003659); [鴨川市] 東条, 1966.6.5 (003654)
- ヤマハギ *Lespedeza bicolor* Turcz.: 札郷, 1930.7.25 (003719); 札郷, 1930.8.25 (003653); マメ原, 1963 (003651); 堂沢, 1968.9.9 (003677)
- キハギ *Lespedeza buergeri* Miq.: 加勢, 1929.10 (003683); [上市市] 大福山, 1930.8.5 (003679); 猪ノ川, 1930.8.27 (003681); 三石山, 1930.8.27 (003682); [いすみ市] 行川, 1966.8 (003678); 清澄, 1972.7.25 (003673)
- メドハギ\* *Lespedeza cuneata* (Dum.Cours.) G.Don.: 和勢, 1929.10 (003670); 郷台 付近, 1929.10 (003671); 松谷上, 1934.9.6, MN (003667)
- ハイメドハギ *Lespedeza cuneata* (Dum.Cours.) G.Don var. *serpens* (Nakai) Ohwi ex Shimabuku: 蒲溝沢, 1971.9.8 (003666); 郷台林道, 1976.7.24, YK (003664)
- マルバハギ *Lespedeza cyrtobotrya* Miq.: 新田, 1929.9 中旬 (003698); 清澄, 1929.10.12 (003697); 女滝 民地 雑木林, 1934.5.18, MN (003693); 松谷上, 1934.9.6, MN (003692); 千両座, 1964.9 (003676); [長生郡] 白子[町], 1968.6.30 (003691); [富津市] 鬼沼山, 1968.9.15 (003690); 砂沢, 1971.9.21 (003688); 内浦, 1975.8.28 (003686); 小倉野, 1976.9.6 (003685); 小倉野, 1976.9.16 (003684); 内浦, 1976.10.10 (003699)
- ネコハギ *Lespedeza pilosa* (Thunb.) Siebold et Zucc.: 加勢, 1929.10 (003709); 折木沢, 1930.8.5, HS (003708); 今澄 仁ノ沢林道, 1934.8.29, MN (003704)
- ミヤギノハギ *Lespedeza thunbergii* (DC.) Nakai f. *thunbergii*: [長生郡] 白子[町] ノノ木 人家, 1968.6.30, YK (003796)
- イヌハギ\* *Lespedeza tomentosa* (Thunb.) Siebold ex Maxim.: 郷台, 1929.10 中旬 (003700); 加勢, 1929.10 (003703); 加勢, 1930.8.27 (003702)
- マキエハギ *Lespedeza virgata* (Thunb.) DC.: 追原, 1930.8.4 (003722); [君津郡 久留里町] 横尾, 1930.8.5 (003721); 細野, 1930.8.21 (003720); 加勢 下, 1930.8.27 (003718); 大仙場, 1934.9.11, MN (003713); 四方木沢, 1971.9.21 (003710)
- オクヤマハギ *Lespedeza* × *cyrtobotrya* S.Akiyama et H.Ohba: [鴨川市] 金山ダム, 1968.9.22 (003675)
- ミヤコグサ *Lotus corniculatus* L. var. *japonicus* Regel: 小仁田, 1929.10 (003795); 橋ノ沢, 1930.5.18 (003793); 小仁田, 1930.5.22 (003794); 四方木 民地 原野, 1934.5.18, MN (003788); 半軒茶屋 民地 県道, 1934.6.6, MN (003787); [鴨川市] 東条, 1968.5.5, YK (003786)
- ニシキヤコグサ\* *Lotus corniculatus* L. var. *japonicus* Regel f. *versicolor* Makino: 川脇, 1974.7.28, YK, 花赤菱 (003785); 川脇, 1976.9.26, YK, 花赤菱 (003783)
- コマツナギ *Medicago lupulina* L.: [勝浦市] 鶴原海岸, 1930.6.8 (003779); [天津] 新町 海岸, 1970.6.9 (003776)
- ウマゴヤシ *Medicago polymorpha* L.: [鴨川市] 東条, 1968.5.5 (003774)
- ムラサキウマゴヤシ *Medicago sativa* L.: [南房総市] 富山, 1978.5.21, YK (003773)
- シナゴウハギ *Melilotus officinalis* (L.) Pall. subsp. *suaveolens* (Ledeb.) H.Ohashi.: [安房郡 鋸南町] 浮島, 1973.9.3, YK (003771)
- ムラサキナツフジ\* *Milletia reticulata* Benth.: 小仁田, 1930.5.29 (003770); 郷台, 1930.6.10, 栽培 (003768)
- ミソナオシ *Ohwia caudata* (Thunb.) H.Ohashi.: [南房総市] 白浜町 城山, 1973.8.31, 佐倉詔夫 (003618)
- エンドウ\* *Pisum sativum* L.: 坂本, 1930.2.4 (003762); 郷台, 1930.3.25, 栽培 (003761); [天津] 新町, 1930.4.16 (003763)
- クズ *Pueraria lobata* (Willd.) Ohwi: 折木沢, 1930.8.5 (003764); 猪ノ川, 1930.8.5 (003766); 猪ノ川, 1930.8.27 (003767)
- トリキマ\* *Rhynchosia acuminatifolia* Makino: 硯石, 1968.11.6, YK (003758); 大窪, 1969.10.23 (009083)
- タンキリマ\* *Rhynchosia volubilis* Lour.: クズヶ谷, 1965.10.8 (003750); 坂本, 1976.9.15 (003748)
- ニセアカシア\* *Robinia pseudoacacia* L.: 郷台, 1930.5.23 (003747)
- トゲナシニセアカシア\* *Robinia pseudoacacia* L. f. *inermis* (Mirb.) Rehder: 郷台, 1930.5.13 (003744); 武者土 苗畑, 1931.6.22 (003746); 武者土 苗畑, 1932.5.2 (003745)
- クララ\* *Sophora flavescens* Aiton: 加勢, 1929.10 (003743); 郷台林道, 1930.6.9 (003742); [君津郡 久留里町] 横尾, 1930.8.5 (003741); [いすみ市] 行川, 1966.8 (003739); 郷台, 1971.9.1 (003738)
- コマツツメクサ *Trifolium dubium* Sibth.: 郷台, 1929.10 (003780); 郷台, 1930.5.6 (003778); 黄利田 圃, 1980.6.19, YK (003781)
- クサツヅ *Vicia cracca* L.: [天津] 二間, 1976.6.20, YK (003725)
- ソマメ\* *Vicia faba* L.: 坂本, 1930.4.3 (003723); 郷台, 1930.4.13, 栽培 (003724)
- スズメエンドウ\* *Vicia hirsuta* (L.) Gray: 加勢, 1930.4.13 (003818); [鴨川市] 東条, 1930.4.16 (003820); [鴨川市] 東条, 1968.5.5



- (003819); [天津] 二間, 1975.4.13 (003822)  
 ヒロハクサヅク *Vicia japonica* A.Gray: [鴨川市] 誕生寺, 1932.5.5, HS (003830)  
 カラスノエンドウ\* *Vicia sepium* L.: 坂本, 1930.4.3 (003737); [鴨川市] 東条海岸, 1930.4.16 (003735); [山武市] 陸岡, 1930.4.18 (003736); 女滝 民地 畦畔, 1934.5.18, MN (003732); [鴨川市] 東条, 1968.5.5 (003731); [天津] 新町, 1970.5.16 (003730); クズ谷, 1974.4.29 (003729)  
 カスマグサ *Vicia tetrasperma* (L.) Schreb.: 滝原, 1930.5.25 (003828); 清澄 民地 路傍, 1934.5.17, MN (003825); [千葉市] 土気, 1970.5.24 (003824)  
 ナンテンノキ *Vicia unijuga* A.Braun: 長坂, 1929.11 (003817); 四方木, 1930.10.6 (003816); 切通, 1931, HS (003814); 切通, 1965.10.8 (003813); 天津, 1970.6.9 (003812); 小屋ノ沢, 1971.10.8 (003809)  
 ヤブソルアズキ *Vigna angularis* (Willd.) Ohwi et H.Ohashi var. *nipponensis* (Ohwi) Ohwi et H.Ohashi: 四方木沢, 1971.9.21, YK (003806); 坂本, 1973.9.4, YK (003804); 前沢, 1976.10.13 (003808)  
 フジ *Wisteria floribunda* (Willd.) DC.: 郷台, 1930.5.4 (003803); 清澄, 1931.4.28 (003802); 池ノ沢, 1932.5 中旬 (003800); 今澄 路傍, 1934.5.18, MN (003799)
- ヒメハギ科 POLY GALACEAE**  
 ヒメハギ *Polygala japonica* Houtt.: 郷台 付近, 1929.9 (003374); 四郎治, 1929.10 (003375); 和勢 原野, 1930.4.13 (003383); [山武市] 陸岡村 埴谷, 1930.4.18 (003382); 和勢, 1930.5.10 (003379); 鳥居沢, 1930.5.11 (003380); 櫛ノ木台, 1930.5.24 (003381); 小屋ヶ尾, 1931.4.17 (003378); 大見山, 1931.4.28 (003377); 梨ノ木台 路傍, 1934.5.17, MN (003371); 女滝 民地 路傍, 1934.5.18, MN (003370); 大窪, 1969.5.29 (009259)
- バラ科 ROSACEAE**  
 ヒメキンミズヒキ *Agrimonia nipponica* Koidz.: 妙見腰, 1930.8.17 (003899)  
 キンミズヒキ *Agrimonia pilosa* Ledeb. var. *japonica* (Miq.) Nakai: 郷台, 1929.9 (003897); 牛蒡沢, 1930.8.6 (003895); 黒塚 民地 スギ林内, 1934.8.29, MN (003893)  
 ザイフリボク\* *Amelanchier asiatica* (Siebold et Zucc.) Endl. ex Walp.: 札郷 見本林, 1930.8.25 (003890); 堂沢 見本林, 1961.9.3 (003888); 清澄 植物園, 1969.9.10, 栽培 (009004)  
 モモ\* *Amygdalus persica* L.: 小仁田, 1930.4.5, 植栽 (004024); 小屋ノ沢 苗圃, 1930.4.9 (004023)  
 アズキナン *Aria alnifolia* (Siebold et Zucc.) Decne.: 清澄, 1930.5.8 (004198); 十面沢 川越領界, 1930.6.9 (004196); 三石山, 1930.8.19 (004195); 三石山, 1930.8.27 (004193); 四郎治, 1968.9.10 (004189); 札郷, 1968.9.10 (004191); 札郷 見本林, 1973.9.11 (004188)  
 ウラジロノキ\* *Aria japonica* Decne.: 武者土, 1931.6.22 (004181); 札郷 見本林, 1977.4.21 (003848)  
 ウメ\* *Armeniaca mume* (Siebold et Zucc.) de Vriese: 小仁田, 1930.1.25 (004005)  
 カンヒザクラ *Cerasus campanulata* (Maxim.) A.V.Vassil.: [鴨川市] 東条, 1929.2.22, 栽培 (004155)  
 マメザクラ *Cerasus incisa* (Thunb.) Loisel.: 櫛ノ木台, 1930.3.21 (003919); 袋山下, 1930.3.25 (003916); 郷台下, 1930.3.25 (003918); 櫛ノ木台下, 1930.3.27, 花紅色、枝同梱 (003914); 土沢, 1930.3.27 (003917); 小屋ヶ尾, 1930.4.3 (003913); 清澄, 1930.4.6 (003912); 櫛ノ沢, 1930.4.7 (003910); 猪ノ川 袋山, 1930.4.13 (003911); 袖ノ木沢, 1930.5.21 (003908); 小屋ヶ尾, 1931.4 上旬, HS (003907); 黒滝, 1965.3.17 (003905); 小屋ノ沢, 1966.3.17 (003901); 櫛ノ木台, 1966.3.17 (003904); 櫛ノ木台, 1972.3.17 (003902)  
 ヤマザクラ *Cerasus jamasakura* (Siebold ex Koidz.) H.Ohba: 櫛ノ沢, 1930.4.7 (003997); 札郷 見本林, 1930.8.26 (003995); 今澄, 1932.5.5 (003990); 荒樫, 1932.5.5 (003991); 札郷, 1964.6 (003992); 長坂 境界屋敷跡, 1966.3.25 (004015); 硯石 登り口, 1974.4.11 (003989)  
 ニワウメ\* *Cerasus japonica* (Thunb. ex Murray) Loisel.: 小仁田, 1930.5.10 (004000)  
 カスマザクラ *Cerasus leveilleana* (Koehne) H.Ohba: 三石, 1930.4.13 (004048); 今澄, 1932.5.5 (004044); 上人沢, 1968.9.10 (004046); 上人沢, 1970.6.14 (004045); 安野下, 1973.9.14 (004042)  
 サトザクラ\* *Cerasus serrulata* (Lindl.) G.Don: 郷台, 1930.4.11, 花緑色 (004009); 郷台, 1930.4.20, ウコン (004008); [鴨川市] 西条, 1968.9.21 (004012)  
 シダレザクラ\* *Cerasus spachiana* Lavalée ex Ed.Otto: 湯ヶ滝, 1930.5, 植栽 (004025)  
 エドヒガン *Cerasus spachiana* Lavalée ex Ed.Otto f. *ascendens* (Makino) H.Ohba: 三石山, 1929.11 下旬 (004022)  
 オオシマザクラ *Cerasus speciosa* (Koidz.) H.Ohba: 清澄, 1923.10 (004006); 札郷 見本林, 1930.8.26 (004011); 札郷 見本林, 1931.3.31, HS (004010); 長坂 中腹, 1934.5.17, MN (004018)  
 ヤマメザクラ *Cerasus × furuseana* (Ohwi) H.Ohba: 三石 境内, 1930.4.13 (004001)  
 カズサザクラ *Cerasus jamasakura* (Siebold ex Koidz.) H.Ohba × *Cerasus speciosa* (Koidz.) H.Ohba: 長坂 境界屋敷跡, 1966.3.25 (004014)  
 ノメイヨシノ\* *Cerasus × yedoensis* (Matsum.) A.V.Vassil.: 郷台, 1930.3.30 (004020); 郷台 構内, 1930.4.5 (004019)  
 クサボケ *Chaenomeles japonica* (Thunb.) Lindl. ex Spach: [山武市] 陸岡, 1930.4.18 (003891)  
 シヤリントウ\* *Cotoneaster horizontalis* Decne.: 清澄 植物園, 1969.9.10, 植栽 (008997)  
 ビワ\* *Eriobotrya japonica* (Thunb.) Lindl.: 小仁田, 1930.1.25, 植栽 在来種 (003870)  
 ダイコンソウ *Geum japonicum* Thunb.: 仲ノ沢, 1930.8.6 (003867); 袖ノ木沢, 1930.8.6 (003868); 小屋ノ沢, 1930.8.25 (003866); 荒樫 県道, 1934.8.14, MN (003864); 札郷, 1971.9.3 (003861)  
 ヤマブキ *Kerria japonica* (L.) DC.: 郷台, 1929.9 (003858); 郷台, 1930.4.10 (003857); 黒塚, 1934.5.19, MN (003853); 西ノ沢, 1970.11.9 (003852)  
 シロバナヤマブキ *Kerria japonica* (L.) DC. f. *albescens* (Makino) Ohwi: 山武[市] 若名東一宅, 1977.4.17, YK (003860)  
 ヤエヤマブキ *Kerria japonica* (L.) DC. f. *plena* C.K.Schneid.: [山武市] 陸岡, 1930.4.18 (003859)  
 セイヨウバクチノキ\* *Laurocerasus officinalis* M.Roem.: 清澄 植物園, 1969.9.10 (009001)  
 リンボク *Laurocerasus spinulosa* (Siebold et Zucc.) C.K.Schneid.: 土沢, 1929.12 (004055); 鳥居沢, 1930.2.25 (004054); 黒塚, 1933.8.7, HS (004049); 清澄 構内, 1930.5.10 (004056); 黒塚, 1963.9.20, YK (004065); [長生郡 一宮町] 東浪見, 1970.10.25 (004061)  
 バクチノキ *Laurocerasus zippeliana* (Miq.) Browicz: 本沢, 1930.4.5, HS (004030); 本沢, 1931.4.17 (004028); 栗ヶ沢, 1964.1, YK (004040); 栗ヶ沢, 1964.9 (004041); 小坪沢, 1965.8.30 (004038); 本沢, 1967.9.27 (008966); 栗ヶ沢, 1969.12.22 (009127); 小坪沢, 1971.3.13, YK (004037); 栗ヶ沢, 1971.4.20 (004032); [鴨川市] 平塚 [大山]不動尊, 1975.6.19 (004031)  
 ミカイドウ\* *Malus micromalus* Makino: 清澄, 1930.4.10 (003844)  
 ズミ\* *Malus toringo* (Siebold) Siebold ex de Vriese: 札郷 見本林, 1930.8.25 (003842); 堂[沢], 1973.9.11 (003836); 札郷 見本林, 1976.9.6 (003837)  
 オオウラジロノキ\* *Malus tschonoskii* (Maxim.) C.K.Schneid.: 西ノ沢, 1930.6.25 (003850); 西ノ沢, 1930.8.6 (003849); 向峯, 1930.8.17 (003851); 堂沢, 1969.9.3 (009056); 向峯 戸立, 1969.9.18 (009182); 一杯水, 1969.9.28 (009186); 札郷 見本林, 1973.9.11 (003846); 札郷 見本林, 1976.9.8 (003845)  
 ニワザクラ *Microcerasus glandulosa* (Thunb.) M.Roem.: [山武市] 陸岡 埴谷, 1930.4.18, 八重吹 (003998)  
 コノメウツギ *Neillia incisa* (Thunb.) S.H.Oh: 池ノ沢, 1930.5.7 (004168); 本沢林道, 1934.5.30, MN (004165)  
 イヌザクラ *Padus buergeriana* (Miq.) T.T. Yu et T.C.Ku: 瀬稻沢, 1930.4.8 (003932); 札郷 見本林, 1930.8.25 (003931); 郷田倉, 1970.9.24 (003927); 安野, 1970.11.9 (003926)  
 ウラミズザクラ *Padus grayana* (Maxim.) C.K.Schneid.: 洞沢, 1930.5.15 (003924)  
 カナメモチ\* *Photinia glabra* (Thunb.) Maxim.: [山武市 陸岡] 埴谷, 1930.4.18 (003835); 滝原 不動, 1930.5.22 (003832); 折木沢, 1930.5.22 (003833); 見本林, 1930.11.19 (003834)  
 オオカナメモチ\* *Photinia serratifolia* (Desf.) Kalkman: 清澄 植物園, 1969.9.10 (008999)  
 オヘビイチゴ\* *Potentilla anemonifolia* Lehm.: クズ谷, 1972.4.29 (003957); クズ谷, 1974.4.29 (003956); クズ谷, 1974.8.12 (003955)  
 キジムシロ *Potentilla fragarioides* L. var. *major* Maxim.: 清澄, 1929.11 (003978); [天津] 竜ヶ尾, 1930.4.3 (003977); 四方木 西野, 1930.4.7 (003976); 郷台 付近, 1930.5.10 (003975); 長坂 (七曲), 1970.4.10 (003973); 七曲, 1971.4.18 (003970); 安野, 1974.9.30 (003969)  
 ミソバツチグリ *Potentilla freyniana* Bornm.: 切通 見本林 峰, 1934.5.17, MN (003967); 四方木 原野, 1934.5.18, MN (003965); [君津市] 三島 怒田沢, 1969.10.26 (009020); 本沢, 1972.4 (003964); 武者土, 1973.4.19 (003962); 舟ヶ沢, 1974.5.3 (003963)  
 ヘビイチゴ *Potentilla hebiichigo* Yonek. et H.Ohshi: [天津] 竜ヶ尾, 1930.4.3 (003985); 郷台 土手, 1930.4.4 (003986); 清澄, 1930.4.6 (003880); 袋山, 1930.6.11 (003886); 黒塚 民地 路傍, 1934.5.17, MN (003884); 本沢, 1973.9.12 (003883); 大窪, 1975.3.29 (003882)  
 ヤブヘビイチゴ *Potentilla indica* (Andrews) Th.Wolf: 瀬稻沢, 1930.5.15 (003885); 桜ヶ尾 路傍, 1934.5.11, MN (003879); 硯石, 1969.5.15 (003878); 栗ヶ沢, 1971.4.20 (003877); 本沢, 1972.4 (003875); クズ谷, 1974.4.29 (003874); 戸立, 1975.5.1 (003873)  
 ミヤマキンバイ *Potentilla matsumurae* Th.Wolf: [山梨県] 富士山 中道, 1931.7 下旬 (003954)

ヒロハノカワラサイコ *Potentilla niponica* Th.Wolf: [君津郡 久留里町] 横尾(原山), 1930.8.5 (003981)

ケカマツカ\* *Pourthiaea villosa* (Thunb.) Decne.: 亀ノ沢, 1930.5.7 (003949); 櫛ノ木台, 1930.11.6 (003951); 猪ノ川林道, 1932.5.16 (003953); 荒樫, 1932.5 上旬 (003948); 長坂 峰, 1934.5.17, MN (003944); [天津] 二間川, 1974.5 上旬 (003937); 内浦[山]県民の森, 1976.10.10, YK (003935)

カマツカ *Pourthiaea villosa* (Thunb.) Decne. var. *laevis* (Thunb.) Stapf.: [天津] 二間川, 1974.5 上旬 (003939); 内浦, 1976.10.10 (003934)

スモモ\* *Prunus salicina* Lindl.: 滝ノ沢 農地, 1930.4.8 (004004)

ジャリンバイ\* *Rhaphiolepis indica* (L.) Lindl. var. *umbellata* (Thunb.) H. Ohashi: [東京都] 小笠原, 1929.12 上旬 (004156); 天津 構内, 1930.5.7 (004161); 札郷 見本林, 1930.8.25 (004160); 天津 見本林, 1931.1.2, 小笠原産 (004158); [いすみ市] 行川, 1966.8.10, YK (004162)

コウシンバラ *Rosa chinensis* Jacq.: 小仁田, 1930.6.28 (004151); 小仁田, 1931.1.25, 植栽 (004152)

ノイバラ *Rosa multiflora* Thunb.: 土沢, 1930.5.15 (004137); 袋山下, 1930.5.15 (004138); 新田, 1930.5.15 (004139); 坂本, 1933.5.24, HS (004136); 清澄 民地, 1934.5.30, MN (004135)

タカネバラ *Rosa nipponensis* Crép.: [山梨県] 富士山 中道, 1931.7 下旬 (004140)

ヤマデリハノイバラ\* *Rosa onoei* Makino var. *oligantha* (Franch. et Sav.) H. Ohba: 東条山, 1929.12 (004150); 小仁田, 1930.5.22 (004143); 黒塚 民地 路傍, 1934.6.6, MN (004145); [いすみ市] 行川, 1966.8.10 (004147)

フユイチゴ *Rubus buergeri* Miq.: 桑ノ木, 1929.10 (004127); 櫛ノ木台下, 1929.12 (004126); 郷田倉, 1930.8.26 (004125); 妙見山, 1934.5.19, MN (004124); 今澄 寺域内, 1934.8.29, MN (004123)

クマイチゴ *Rubus crataegifolius* Bunge: 四方木 県道, 1934.5.18, MN (004120); 四郎治沢, 1959 (004121)

オオバライチゴ *Rubus croceocanthus* H.Lév.: 一杯水, 1962.9, YK (004090); 一杯水, 1965.10.19, YK (004084); 東ノ沢, 1968.9.9 (004089)

ミヤマフユイチゴ *Rubus hakoensis* Franch. et Sav.: 西ノ沢, 1930.5.21 (004118); 堂沢, 1930.8.26 (004114); 瀬稲沢, 1930.8.27 (004116); 郷台, 1963.9.15 (004112); 郷田倉, 1966.8.12 (004110); 小屋ノ沢, 1969.11.14 (004108)

クサイチゴ *Rubus hirsutus* Thunb.: 札郷, 1930.8.26 (004105); 清澄 寺域内 妙見腰 路傍, 1934.5.11, MN (004103)

バライチゴ *Rubus illecebrosus* Focke: [南房総市] 富山, 1978.5.21, YK (004100)

ニガイチゴ *Rubus microphyllus* L.f.: 妙見腰 路傍, 1934.5.11, MN (004097)

ヒメバライチゴ *Rubus minusculus* H.Lév. et Vaniot: 郷台, 1929.12 (004093); 郷台, 1930.8.28 (004092); 一杯水, 1969.9.28 (009185)

モミジイチゴ *Rubus palmatus* Thunb. var. *coptophyllus* (A.Gray) Kuntze ex Koidz.: 硯石, 1930.4.3 (004230); 郷台, 1930.4.4 (004229); 郷台 付近, 1930.5.21 (004226); 速尾, 1967.4 (004223); [長生郡 一宮町] 東浪見, 1970.10.25, YK (004222)

ナワシロイチゴ *Rubus parvifolius* L.: 郷台 付近, 1929.10 (004080); 小仁田, 1930.5.22 (004078); [君津郡 久留里町 横尾] 原山, 1930.8.5 (004076); 七曲, 1965.10.17 (004071); [天津] 神明, 1970.5.16 (004070)

エビガイチゴ\* *Rubus phoenicolasius* Maxim.: 郷台, 1930.6.21 (004217); 猪ノ川, 1930.6.22 (004219); 亀ノ沢, 1968.9.9 (004212); 大平 向峰歩道, 1969.5.29 (009215)

カジイチゴ\* *Rubus trifidus* Thunb.: 小仁田, 1930.5.10, 植栽 (004205); 小仁田, 1930.5.15 (004206)

ワレモコウ\* *Sanguisorba officinalis* L.: 札郷, 1929.11 (004203); 郷田倉, 1970.9.24 (004202); 向峯, 1971.9.21 (004200)

ホザキナナカマド\* *Sorbaria sorbifolia* (L.) A. Braun var. *stellipila* Maxim.: 清澄 植物園, 1969.9.10, 栽培 (009009)

ナンキンナナカマド\* *Sorbus gracilis* (Siebold et Zucc.) K. Koch: 見本林, 1931.4.27 (004186); 見本林, 1931.5.17 (004185); 仁ノ沢, 1932.5 下旬, HS (004184); 仁ノ沢 1号橋, 1934.10.29 (004183)

ウラジロナナカマド *Sorbus matsumurana* (Makino) Koehne: [山梨県] 富士山 中道, 1931.7 下旬 (004178)

コデマリ *Spiraea cantoniensis* Lour.: [鴨川市] 誕生寺, 1932.5.5, 植栽 (004177)

シモツケ *Spiraea japonica* L.f.: 小仁田, 1930.5.29 (004232)

ユキヤナギ *Spiraea thunbergii* Siebold ex Blume: 天津 構内, 1930.4.3 (004170)

## ゲミ科 ELAEGNACEAE

ツルグミ *Elaeagnus glabra* Thunb.: 仁ノ沢, 1934.12.9, MN (002535); 長尾, 1934.12.10, MN (002534); 郷台林道, 1966.10.30 (002532); [君津市] 三島 怒田沢, 1969.10.26 (009019)

マルバゲミ\* *Elaeagnus macrophylla* Thunb.: 四郎治 三角点下, 1930.4.7 (002526); 櫛ノ沢, 1930.11.6 (002525); 郷台林道, 1964.9 (002520); [富津市] 佐貫海岸, 1966.10.20 (002483); [安房郡 鋸

南町] 勝山, 1973.9.30, YK (002485); [天津] 美入, 1975.3.16 (002486)

ナツグミ *Elaeagnus multiflora* Thunb.: 桧台 上, 1934.9.6, MN (002516); 荒樫, 1934.12.9, MN (002512); 札郷, 1961.9.4 (002513); 荒樫, 1964.9.12 (002515); [富津市] 佐貫, 1966.10.20 (002490); 櫛ノ木台, 1967.10.11 (002507)

ナワシログミ *Elaeagnus pungens* Thunb.: 折木沢, 1930.3.25 (002506); 折木沢, 1930.5.22 (002505); 折木沢, 1973.9.14 (002503)

アキグミ\* *Elaeagnus umbellata* Thunb.: 半軒茶屋, 1934.5.18, MN (002517); [富津市] 佐貫, 1966.10.20, YK (002494); [君津市] 三島 怒田沢, 1969.10.26 (009010); 池ノ沢, 1969.10.30 (009235); [千葉市] 土気, 1970.5.24 (002487); 粟ヶ沢, 1971.4.20 (002508); 東条山 荒樫 裏, 1973.9.14, YK (002489); 郷台林道, 1974.8.30 (002488); 本沢, 1975.5.1 (002510)

マルバアキグミ *Elaeagnus umbellata* Thunb. var. *rotundifolia* Makino: [勝浦市] 鶴原海岸, 1930.6.8 (002481); [天津] 美入, 1968.5.5 (002484)

アカバゲミ *Elaeagnus* × *maritima* Koidz.: 清澄, 1930.3.15 (002528); 四郎治 三角点下, 1930.4.7 (002527); 郷台林道, 1964.9, YK (002502); 郷台林道, 1965.10 (002521); 池ノ沢, 1967.7.26 (002499); 池ノ沢, 1968.9.9, YK (002496); 坂本, 1969.10.2 (009273)

## クロウモドキ科 RHAMNACEAE

オオクマヤナギ\* *Berberchia magna* (Makino) Koidz.: 中ノ沢, 1957, YK (002942)

クマヤナギ *Berberchia racemosa* Siebold et Zucc.: 相ノ沢, 1930.5.11 (002950); 猪ノ川, 1930.6.11 (002949); 袋山 下, 1930.8.7 (002947)

ケンボンシ\* *Hovenia dulcis* Thunb.: 小櫃, 1930.7.18, 本吉市太郎 (002964); 札郷 見本林, 1930.8.25 (002961); 四方木沢, 1971.9.21 (002956); 猪ノ川林道, 1973.9.14, YK (002959); 札郷 見本林, 1976.9.6 (002951)

ネコノチチ\* *Rhamnella franguloides* (Maxim.) Weberb.: 札郷 見本林, 1930.8.26 (003021); 札郷, 1972.9.4 (003018); 札郷 見本林, 1976.9.6 (003015)

ナツメ *Ziziphus jujube* Mill. var. *inermis* (Bunge) Rehder: 折木沢 庭, 1929.9 (003014); 折木沢, 1930.8.5, 栽培 (003013)

## ニレ科 ULMACEAE

ハルニレ\* *Ulmus davidiana* Planch. var. *japonica* (Rehder) Nakai: 清澄 植物園, 1969.9.10, 栽培 (009007)

アキニレ\* *Ulmus parvifolia* Jacq.: 見本林, 1923.10 (005475); 札郷 見本林, 1930.8.25 (005474); 札郷 見本林, 1931.5.18 (005473); 大見山, 1963.9 (005472); 大見山, 1969.10.27 (009091)

ケヤキ *Zelkova serrata* (Thunb.) Makino: 天津, 1931.5.5 (005468)

## アサ科 CANNABACEAE

ムクノキ *Aphananthe aspera* (Thunb.) Planch.: 妙見山, 1930.8.17 (005467); [天津] 二間川, 1965.10 (005463); 大台脇, 1967.6.8 (005459); 南沢, 1969.10.17 (009159); [長生郡 一宮町] 東浪見, 1970.10.25 (005458); 浅間山, 1976.9.26 (005453)

エノキ *Celtis sinensis* Pers.: 清澄, 1923.10 (005480); 坂畑, 1930.8.5 (005478); 桧ノ台, 1934.9.7, MN (005477); 坂本, 1968 (005476)

カナムグラ *Humulus scandens* (Lour.) Merr.: 郷台, 1929.10 (005403); 清澄, 1934.9.6, MN (005401)

## クワ科 MORACEAE

ヒメコウノ *Broussonetia kazinoki* Siebold: 郷台林道, 1930.5.7 (005450); 牛蒡沢, 1930.5.7 (005451); 土沢, 1930.5.15 (005449); 真根沢, 1934.5.11, MN (005446)

コウノ *Broussonetia kazinoki* Siebold × *Broussonetia papyrifera* (L.) L'Her. ex Vent.: 郷台, 1930.5.21 (005448)

クワサ *Fatoua villosa* (Thunb.) Nakai: 郷台, 1929.9 (005441); 猪ノ川, 1930.8.5 (005440); 猪ノ川, 1930.8.27 (005439); 仲沢, 1970.10.13 (005435); 小屋ノ沢, 1971.10.4 (003354)

インドゴムノキ *Ficus elastica* Roxb. ex Hornem.: 天津, 1930.2.4 (005406)

イスビワ *Ficus erecta* Thunb.: 清澄, 1929.11 (005432); 坂本, 1930.2.4 (005431); 三石, 1930.4.13 (005430); 郷台, 1930.5.21 (005429)

イタビカズラ *Ficus nipponica* Franch. et Sav.: 三石, 1929.11 (005423); 清澄, 1930.5.2, HS (005422); 今澄, 1934.5.18, MN (005418); 長尾, 1934.12.9, MN (005417)

オオイダ *Ficus pumila* L.: 天津 構内, 1965.9.5, YK (005415); [静岡県] 久能山, 1969.2.11, YK (005408); 丸山 村, 1978.2.11, YK (005409)

ヤマグワ *Morus australis* Poir.: 池ノ沢, 1930.4.11 (005400); 小屋ノ沢, 1930.5.22 (005399); 郷田倉, 1930.8.26 (005398); 菖蒲沢, 1934.5.11, MN (005395); 今澄, 1934.5.11, MN (005396); 真根沢,

- 1934.5.11, MN (005397)
- イラクサ科 URTICACEAE**
- ラセイトソウ *Boehmeria biloba* Wedd.: 天津海岸, 1932.6.29, HS (005351); 元清澄, 1973.10.16, YK (005354)
- クサコアソウ *Boehmeria gracilis* C.H.Wright: 荒樫, 1964.4, YK (005307); 荒樫, 1973.9.14 (005306)
- コヤブマオ\* *Boehmeria minor* Satake: 荒樫, 1964, YK (005346)
- カラムシ *Boehmeria nivea* (L.) Gaudich. var. *concolor* Makino f. *nippononivea* (Koidz.) Kitam. ex H. Ohba: 相ノ沢, 1929.9 (005342); 札郷, 1930.8.26 (005341); 栗ヶ沢, 1934.8.31 (005339)
- メヤブマオ *Boehmeria platyfolia* (Maxim.) Franch. et Sav. ex C.H.Wright: 清澄, 1930.5.18 (005334); 栗ヶ沢, 1934.8.31, MN (005332); 栗ヶ沢, 1969.5.27 (009227); 櫛ノ木, 1970.11.5 (005330)
- ナガバキヤブマオ *Boehmeria sieboldiana* Blume: 荒樫, 1964.7, YK (005338); 仙石, 1969.12.10, YK (005326); 四郎治, 1970.6.14 (005337); 小屋ノ沢, 1970.11.9 (005325); 前沢, 1971.8.18, YK (005335); 前沢, 1976.9.6 (005323)
- アカソ *Boehmeria silvestrii* (Pamp.) W.T.Wang: 仁ノ沢, 1934.7.25, MN (005333); 坂本, 1974.8.2 (005329)
- コアカソ *Boehmeria spicata* (Thunb.) Thunb.: 郷台, 1929.9 (005321); 袖ノ木, 1929.10.10 (005319); [天津] 新町, 1930.8.17 (005318)
- ヤナギイテゴ *Debregeasia orientalis* C.J.Chen: 清澄, 1929.11 (005305); 本沢, 1931.5.26 (005300); 小屋ヶ尾, 1934.9.6, MN (005299)
- ウワバミソウ *Elatostema involucreatum* Franch. et Sav.: 郷台, 1929.9 (005297); 四郎治, 1929.10 (005296); 荒樫沢, 1930.4.6 (005294); 新田, 1930.5.11 (005293); 新田, 1930.5.15 (005292); 黒塚, 1934.5.17 (005284); 後沢, 1934.5.17 (005285); 真根沢, 1971.9.20 (005282)
- ムカゴイラクサ *Laportea bulbifera* (Siebold et Zucc.) Wedd.: 郷台, 1929.10 (005370); 札郷, 1930.8.26 (005369); 東漢沢, 1969.9.15 (005364)
- キミズ *Pellionia scabra* Benth.: 清澄, 1929.11 (005361); 櫛ノ台, 1934.5.17, MN (005360); 丸山, 1969.10.17 (009157); 栗ヶ沢, 1969.12.22 (009134); 桑ノ木, 1970.11.6 (005359)
- ミズ *Pilea hamanoi* Makino: 郷台, 1929.10 (005358); 一杯水, 1969.9.15, YK (005357); 袖ノ木, 1971.9.17, YK (005376); 真根沢, 1971.9.20 (005377)
- ヤマミズ *Pilea japonica* (Maxim.) Hand.-Mazz.: 郷台, 1929.9 (005391); 郷台, 1929.10 (005388); 三石山, 1929.10 (005389); 三石, 1930.8.27 (005390); 栗ヶ沢, 1969.12.22 (009206); 東ノ沢, 1970.11.9 (005387); 清澄, 1974.10.4 (005386)
- アオミズ *Pilea pumila* (L.) A.Gray: 天津 構内, 1969.11.11 (005380); 清澄, 1974.10.4 (005381)
- イラクサ *Urtica thunbergiana* Siebold et Zucc.: 牛蒡沢, 1929.9 (005385)
- ブナ科 FAGACEAE**
- グリ *Castanea crenata* Siebold et Zucc.: 荒樫, 1930.6.19 (005496); 小仁田, 1930.6.28 (005564); 札郷 見本林, 1930.8.26 (005517); 船ヶ沢, 1931.6.26 (005493); 仁ノ沢, 1934.6.21, MN (005489)
- ツバナ *Castanopsis cuspidata* (Thunb.) Schottky: [高知県] 四国 桂浜, 1980.10.27, YK (005518)
- スタジイ *Castanopsis sieboldii* (Makino) Hatus. ex T.Yamaz. et Mashiba: 池ノ沢, 1929.11 (005486); 東ノ沢, 1930.2.5 (005484); 仲ノ沢, 1930.2.12 (005483)
- ブナ\* *Fagus crenata* Blume: 札郷 見本林, 1930.8.26 (005531); 赤井沢, 1956.9 (005505)
- イヌブナ *Fagus japonica* Maxim.: 札郷 見本林, 1930.8.25 (005516); 女滝, 1930.11.11 (005515); 武者土 苗畑, 1931.6.22 (005514); 袖ノ木, 1955 (005511); 赤井沢, 1956.9 (005503); 女滝, 1964.6.24 (005501); 女滝, 1964.6.26 (005497)
- マテバシイ *Lithocarpus edulis* (Makino) Nakai: 小仁田, 1930.1.25 (005532); 加勢 三角点付近, 1930.2.8 (005529); 天津 構内, 1930.6.3 (005528); 小仁田, 1930.6.28 (005527); 独鈷山 県道, 1963 (005522); 南沢, 1970.6.19 (005519); 長坂, 1970.6.19 (005520)
- シリブカガシ *Lithocarpus glaber* (Thunb.) Nakai: 会所, 1929.1 中旬 (005532); 会所 [官有林 見本林], 1930.12.15 (005534)
- アカガシ *Quercus acuta* Thunb.: 土沢, 1929.12 (005540); 荒樫, 1934.12.9, MN (005544); 仁ノ沢, 1934.12.9, MN (005545); 札郷, 1972.9.5 (005548)
- クヌギ *Quercus acutissima* Carruth.: 四方木沢, 1931.5.8 (005563)
- ナラガシ *Quercus aliena* Blume: 向峯, 1930.9 上旬 (005561); 鶏毛山, 1931.5.14 (005559)
- ミズナラ\* *Quercus crispula* Blume: 郷台, 1932.5.13, HS, 植栽 (009197)
- カシワ\* *Quercus dentata* Thunb.: 折木沢, 1930.5.7, HS (005557); 札郷 見本林, 1930.8.25 (005555); 遠矢ヶ台, 1931.5.14 (005554); 遠矢ヶ台, 1934.5.30, MN (005553); 浅間山, 1965.10.8 (005549)
- イチイガシ *Quercus gilva* Blume: 相ノ沢, 1930.1.25 (005572); 小屋ノ沢 裏 東峯山, 1932.5.16 (005569); 本沢, 1934.9.7, MN (005568); 小屋ノ沢, 1934.12.9, MN (005567)
- アラカシ *Quercus glauca* Thunb.: 独鈷山, 1929.9 中旬 (005588); 土沢, 1930.2.8 (005587); 猪ノ川, 1930.2.13 (005586); 本沢 林道, 1934.10.30, MN (005583); 清澄寺 境内, 1934.12.9, MN (005581); 仁ノ沢, 1934.12.9, MN (005582); 荒樫, 1934.12.9, MN (005584); 栗ヶ沢, 1968.10.3 (005573); 坂本 不動尊, 1976.9.15 (005574)
- シラカシ *Quercus myrsinifolia* Blume: 土沢, 1929.12 (005599); 小仁田, 1930.5.15 (005603); 折木沢, 1930.5.22 (005602); 仁ノ沢, 1932.6.20, HS (005589); 仁ノ沢, 1934.12.9, MN (005600); 荒樫沢, 1971.3.25 (005601)
- ウバメガシ *Quercus phillyreoides* A.Gray: 札郷, 1972.9.5 (005591)
- ウラジロガシ *Quercus salicina* Blume f. *angustata* (Nakai) H. Ohba: 荒樫沢, 1930.4.6 (005609); 荒樫, 1934.12.9, MN (005605); 小屋ノ沢, 1934.12.9, MN (005606)
- コナラ *Quercus serrata* Murray: 和勢, 1930.3.18 (005628); 新田, 1930.4.8 (005627); 細野, 1930.4.13 (005626); 硯石, 1965.9.29 (005615); 浅間山, 1965.10.4 (005612); 浅間山, 1965.10.8 (005622); 硯石, 1966.7.17 (005613); [天津] 実入, 1968.5.5 (005632)
- テリハコナラ *Quercus serrata* Murray f. *donarium* (Nakai) Kitam.: 切通, 1934.9.6, MN (005624)
- ツクバネガシ *Quercus sessilifolia* Blume: 土沢, 1929.12 (006510); 仲ノ沢, 1930.2.12 (005637); 東ノ沢, 1930.2.12 (005640); 荒樫沢, 1930.5.7 (005639); 長尾, 1934.12.9, MN (005543); 札郷, 1967.9.5 (005635)
- アベマキ\* *Quercus variabilis* Blume: 札郷 見本林, 1930.8.26 (005634)
- コガシワ *Quercus* × *takotorensis* Makino: 天津 浅間山, 1965.10.8 (005631); [天津] 実入, 1968.5.5, YK (005630); 木更津[市] 祇園 善光寺, 1974.9.15, YK (005629)
- ヤマモモ科 MYRICACEAE**
- ヤマモモ *Morella rubra* Lour.: 東ノ沢, 1929.12 (006585); 清澄寺 境内 妙見腰, 1930.4.27 (006584); 天津, 1930.7.4 (006583); 仁ノ沢, 1934.12.9, MN (006582); 小屋ヶ尾, 1971.4.20, 雄花 (006580); 小屋ヶ尾, 1973.4.20 (006581); 武者土, 1976.3.20, 植栽 (006577)
- クルミ科 JUGLANDACEAE**
- オニグルミ *Juglans mandshurica* Maxim. var. *sachalinensis* (Komatsu) Kitam.: 相ノ沢, 1930.5.11 (006593)
- ノグルミ\* *Platyarya strobilacea* Siebold et Zucc.: 札郷 見本林, 1930.8.21 (006588); 札郷 見本林, 1930.8.25 (006587); 清澄 植物園, 1969.9.10, 栽培 (009006)
- サワグルミ\* *Pterocarya rhoifolia* Siebold et Zucc.: 札郷 見本林, 1930.8.25 (006592)
- シナサワグルミ\* *Pterocarya stenoptera* C.D.C.: 札郷 見本林, 1930.8.21 (006590); 札郷 見本林, 1930.8.25 (006589); 昌蒲沢, 1931.6.4 (006591)
- カバノキ科 BETULACEAE**
- ケヤマハンノキ *Alnus hirsuta* (Spach) Turcz. ex Rupr.: 安野, 1930.8.12 (006575); 見本林, 1931.3.13 (006574); 相ノ沢, 1973.10.11 (006572); 坂本, 1976.9.15 (006571)
- ヤマハンノキ *Alnus hirsuta* (Spach) Turcz. ex Rupr. var. *sibirica* (Spach) C.K.Schneid.: 坂本, 1976.9.15 (006569)
- ハンノキ\* *Alnus japonica* (Thunb.) Steud.: 安野, 1930.8.12 (006568); 坂本, 1976.9.15 (006570)
- ヒメヤシヤブシ *Alnus pendula* Matsum.: 船ヶ沢, 1930.4.6, 植栽 (006566); 清澄, 1930.6.2 (006565)
- オオバヤシヤブシ *Alnus sieboldiana* Matsum.: 鍛冶坂, 1964.10.16, YK (006556); 鍛冶坂, 1971.9.21, YK (006553)
- サクラバハンノキ *Alnus trabeculosa* Hand.-Mazz.: [鴨川市] 平塚 [大山] 不動尊, 1975.6.19, YK (006549)
- ミズメ\* *Betula grossa* Siebold et Zucc.: 速尾, 1935.8.27 (006548)
- シラカンバ\* *Betula platyphylla* Sukaczew var. *japonica* (Miq.) H.Hara: 武者土, 1976.5.10, YK (006546)
- クマシデ\* *Carpinus japonica* Blume: 札郷 見本林, 1930.8.28 (006544); 神田上, 1937.8.7 (006542); 神田上, 1959.9 (006540); 神田上, 1974.5.5 (006528)
- アカシデ *Carpinus laxiflora* (Siebold et Zucc.) Blume: 相ノ沢, 1930.5.11 (006526); 札郷 見本林, 1930.8.25 (006525)
- イヌシデ *Carpinus tshonoskii* Maxim.: 安野, 1930.3.30 (006521); 土沢, 1930.6.28 (006519); 武者土, 1930.8.17 (006517)
- ツハシバミ\* *Corylus sieboldiana* Blume: 札郷 見本林, 1973.9.11, YK (006512)
- アサダ *Ostrya japonica* Sarg.: 鳥井沢, 1929.9 (006607); 鳥井沢, 1930.5.11 (006606); 鳥井沢, 1949.9 (006602); 千両崖, 1969.11.13 (006601); 土人沢, 1970.10.22 (006595); 元清澄, 1971.4.19 (006594)

## ドクウツギ科 CORIARIACEAE

ドクウツギ *Coriaria japonica* A.Gray: 切通, 1931.4.17 (003366); 四方木 民地 県道, 1934.6.6, MN (003367); 一杯水, 1965.10.19 (003365)

## ウリ科 CUCURBITACEAE

アマチャヅル *Gynostemma pentaphyllum* (Thunb.) Makino: 櫛ノ木台, 1929.9 (000793); 櫛ノ木台, 1929.10 (000792)  
アレチウリ *Sicyos angulatus* L.: [千葉市] 土気, 1970.5.24, YK (000789)  
カラスウリ *Trichosanthes cucumeroides* (Ser.) Maxim. ex Franch. et Sav.: 黒塚 民地 路傍, 1934.8.31, MN (000778); 一杯水, 1971.9.20 (000776)  
キカラスウリ *Trichosanthes kirilowii* Maxim. var. *japonica* (Miq.) Kitam.: 一杯水, 1971.9.20 (000771)  
スズメウリ *Zehneria japonica* (Thunb.) H.Y.Liu: 相ノ沢, 1929.10 (000783); [安房郡 鋸南町] 浮島, 1973.9.30, YK (000785); 戸立, 1974.8.3, YK (000786); 坂本, 1975.9.5 (000788); 坂本, 1975.9.19 (000787)

## シュウカイドウ科 BEGONIACEAE

シュウカイドウ\* *Begonia grandis* Dryand.: 清澄, 1930.8.17 (002607); 願入坊 下馬下 寺ノ下, 1931.11.9 (002605); [清澄寺] ボタン杉下, 1931.11.9 (002606)

## ニシキギ科 CELASTRACEAE

ツルウメモドキ *Celastrus orbiculatus* Thunb.: 東条山, 1929.12 (003120); 本沢, 1931.5.26 (003118); [天津] 浅間山 (二間川), 1965.10.8 (003109)

オオツルウメモドキ *Celastrus stephanotifolius* (Makino) Makino: 郷台 付近, 1930.5.21 (003119); 麻綿原, 1966.10.13, YK (003106); 湯ヶ滝 境界, 1970.6.14, YK (003105); 古川, 1970.10.21 (003102)

ニシキギ\* *Euonymus alatus* (Thunb.) Siebold: 郷台, 1930.5.21 (003099); 女滝, 1930.11.11 (003100); 札郷 見本林, 1931.5.24 (003096); 札郷, 1972.9.5 (003091); 札郷, 1976.9.6 (003092)

コマユミ *Euonymus alatus* (Thunb.) Siebold f. *striatus* (Thunb.) Makino: 清澄, 1923.12 (003157); 郷台林道, 1930.5.7 (003154); 郷台, 1930.5.21 (003155); 向峯, 1930.8.17 (003153); 札郷 見本林, 1930.8.26 (003098); 今澄 路傍, 1934.5.18, MN (003147); 札郷 見本林, 1973.9.4 (003142)

ツルマサキ *Euonymus fortunei* (Turcz.) Hand.-Mazz.: 三石 歩道, 1929.11 (003158); 亀ノ沢, 1930.3.14 (003161); 亀ノ沢 休場, 1930.6.19 (003162); 郷台林道 道沿い, 1961.9 (003163)

マサキ\* *Euonymus japonicus* Thunb.: 郷台, 1930.1.24 (003173); 瀬場沢, 1930.1.30 (003165); 天津 坂本 鳥居, 1930.4.3 (003166); 小仁田, 1930.6.28 (003167); 毘沙門, 1930.12.14 (003169); 坂本, 1969.11.13 (003168); [安房郡 鋸南町] 勝山 浮島, 1973.9.30, YK (003171); [安房郡 鋸南町] 浮島, 1973.9.30, YK (003172)

ツルオオバマサキ *Euonymus japonicus* Thunb. var. *radicifer* Nakai: 天津 浅間山, 1930.3.4 (003170)

サワダツ *Euonymus melananthus* Franch. et Sav.: 荒樫沢, 1930.4.6 (003185); 仁ノ沢, 1930.6.9 (003182); 札郷 見本林, 1930.8.25 (003184); 四方木沢, 1963.9.15 (003179); 鍛冶坂, 1966.10.30 (003174)

ツリバナ *Euonymus oxyphyllum* Miq.: 郷台林道, 1930.5.7 (003210); 袋山下, 1930.5.11 (003212); 西ノ沢, 1930.5.21 (003211); 西ノ沢, 1931.5.23 (003209); 小屋ノ沢, 1932.5 中旬, HS (003201); 四方木沢, 1963.9.15 (003200); 仁ノ沢, 1967.8.6 (003204)

マユミ *Euonymus sieboldianus* Blume: 猪ノ川, 1930.5.21 (003198); 小屋ノ沢, 1930.5.22 (003197); 土沢, 1930.6.22 (003195); 郷台, 1931.5.23 (003192); 黒塚 民地, 1934.6.6, MN (003189); 松ノ台, 1969.5.30 (009254); 郷田倉, 1972.9.4 (003188); 千石, 1972.9.5 (003187)

ウメバチウ\* *Parnassia palustris* L.: 追原, 1929.10 (004341); 四方木, 1930.11.11 (004339); 舟ヶ沢, 1934.11.8, MN (004337); 前沢, 1970.10.19 (004336); 濁川, 1970.10.19 (004342); 四方木沢, 1971.9.21 (004335)

## カタバミ科 OXALIDACEAE

カタバミ *Oxalis corniculata* L.: 郷台, 1929.9 (003561); 郷台 土手, 1930.4.4 (003558); 郷台, 1930.5.11 (003560); 清澄 民地 路傍, 1934.5.17, MN (003557); 武者土, 1971.9.10 (003556)

ムラサキカタバミ *Oxalis debilis* Kunth subsp. *corymbosa* (DC.) Lourteig: 勝浦[市 鶴原]海岸, 1930.6.8 (003555)

エゾタチカタバミ *Oxalis stricta* L.: 郷台, 1930.5.19 (003559); 黒塚 民地 路傍, 1934.8.31, MN (003552)

## ホルトノキ科 ELAEAGARPACEAE

ホルトノキ *Elaeocarpus zollingeri* K.Koch: 札郷, 1930.8.25 (002881); 鍛冶坂, 1931.8.18 (002863); 鍛冶坂, 1931.12.17, 保護樹 (002848); 鍛冶坂, 1932.3.3 (002850); 鍛冶坂, 1932.12 中旬

(002880); 郷台 西ノ沢, 1970.11.4 (002852); 亀ノ沢, 1972.11.9, YK (002853); ガジ坂, 1973.3.18 (002858); 天津 構内, 1976.8.18 (002861)

## トウダイグサ科 EUPHORBACEAE

エノキグサ *Acalypha australis* L.: 武者土, 1971.9.10 (003355); 小屋ヶ尾, 1971.10.4 (003353)

コニシキソウ *Chamaesyce maculata* (L.) Small: 郷台 苗畑, 1929.9 (003437); 武者土, 1971.9.10 (003433)

オオコニシキソウ *Chamaesyce nutans* (Lag.) Small: 君津市 黄和田畑 自宅, 1985.8.5, YK (003327)

トウダイグサ *Euphorbia helioscopia* L.: 坂本, 1930.4.3 (003332); [鴨川市] 東条, 1968.5.5 (003331); [天津] 実入, 1975.3.16 (003330)

ニシキソウ *Euphorbia humifusa* Willd. ex Schtdl.: 天津 構内, 1974.8.17, YK (003320)

イワタゲイギ *Euphorbia jolkini* Boiss.: [南房総市] 白浜, 1931.5.3 (003329); [南房総市] 野島崎, 1931.5 上旬, HS (003328)

タウトウダイ *Euphorbia lasiocaula* Boiss.: [君津郡 久留里町] 横尾, 1930.8.5 (003326); 荒樫, 1932.7 下旬 (003324); [富津市] 鬼沼山, 1968.9.15 (003323)

ナツトウダイ *Euphorbia sieboldiana* C.Morren et Decne.: 郷台 付近, 1929.10 (003316); 坂本, 1930.4.3 (003318); [池ノ沢] 番所[跡], 1930.4.4 (003319); 桜ヶ尾 路傍, 1934.5.11, MN (003314); 硯石, 1969.5.15 (003313); 七曲, 1971.4.18 (003311); クズ谷, 1974.4.29 (003309); 本沢, 1974.4 (003312)

アカメガシワ *Mallotus japonicus* (L.f.) Müll.Arg.: 小屋ノ沢 東條山 付近, 1930.6.19 (003429); 安野, 1972.8.10 (003425)

シラキ *Neoshirakia japonica* (Siebold et Zucc.) Esser: 郷台, 1930.5.21 (003418); 郷台, 1930.5.29 (003417); 女滝, 1931.10.23 (003415); 真根沢 路傍, 1934.9.7, MN (003413); 砂沢, 1967.8.6 (003411); 池ノ沢, 1969.7.30 (009046)

アブラギリ *Vernicia cordata* (Thunb.) Airy Shaw: 見本林, 1923.10 (003352); 小仁田, 1930.5.29 (003351); 小仁田, 1930.6.28 (003350); 清澄, 1970.6.19 (003346)

## ミカンソウ科 PHYLLANTHACEAE

ヒメミカンソウ *Phyllanthus ussuriensis* Rupr. et Maxim.: 郷台, 1929.9 (003424); 四方木 民地 畦畔, 1934.8.29, MN (003422); 新田, 1977.8.9 (003419)

## ヤナギ科 SALICACEAE

イイギリ *Idesia polycarpa* Maxim.: 袋山, 1930.4.13 (002539)

ウラジロハコヤナギ\* *Populus alba* L.: 札郷 見本林, 1930.8.4 (005648)

ヤマナラシ\* *Populus tremula* L. var. *sieboldii* (Miq.) Kudô: 郷台, 1930.8.28 (005644); 札郷, 1970.5.24 (005642); 仲沢, 1973.9.11 (005641)

アメリカヤマナラシ\* *Populus tremuloides* Michx.: 見本林, 1931.5.26 (005647)

ロウカクヤナギ *Salix babylonica* L. f. *rokkaku* Kimura: 滝原 亀山神社, 1930.5.22 (005651)

ハッコクヤナギ\* *Salix caprea* L.: 清澄寺 境内, 1930.4.21 (005656); 荒樫, 1931.6.13 (005655); 荒樫 県道, 1934.9.4, MN (005653); 鍛冶坂, 1964.5, YK (005706); 鍛冶坂, 1964.7 (005705); 鍛冶坂, 1964.10.16, YK (005704); 鍛冶坂, 1965 (005702); 鍛冶坂, 1966.9.16 (005700); 鍛冶坂 トンネル 林道脇, 1967.6.26 (005701)

アカメヤナギ *Salix chaenomeloides* Kimura: 坂本, 1964.9.26 (005681); 坂本, 1965.8.29 (005672); 坂本, 1966.10.5 (005667); 坂本, 1966.10.6 (005666); 坂本, 1970.5.6, 雌花 (005662); 坂本, 1970.5.19 (005660)

ジャヤナギ *Salix eriocarpa* Franch. et Sav.: 折木沢, 1930.8.27 (005699); [富津市] 鬼沼山, 1968.5.15, YK (005698); [旭市] 海上 郡 電福寺, 1975.5.25, YK (005697)

ネコヤナギ\* *Salix gracilistyla* Miq.: 鳥居沢, 1930.3.9 (005658); 池ノ沢, 1930.4.4 (005659); 本沢, 1964.7 (005716); 黄和田, 1970.5.6 (005708); [千葉市] 土気, 1970.5.24, YK (005707)

イヌコリヤナギ *Salix integra* Thunb.: 加勢, 1930.3.18 (005732); 坂畑, 1930.8.5 (005731); 黒塚, 1934.5.18, MN (005726); 堂沢, 1959.9.15 (005723); 札郷, 1965.9.4 (005720)

シバヤナギ *Salix japonica* Thunb.: 安野, 1930.3.18 (005743); 池ノ沢, 1930.4.4 (005742); 長尾, 1934.12.9, MN (005738); 南沢, 1970.4.12 (005736); 札郷林道, 1971.11.8 (005735); [長生郡 長南町] 笠森, 1975.8.17 (005734)

カワヤナギ\* *Salix miyabeana* Seemen subsp. *gymnolepis* (H.Lév. et Vaniot) H.Ohashi et Yonek.: 札郷, 1965.9.4 (005689); [長生郡 一宮町], 1968.6.30 (005688); 郷台, 1969.12.8 (005687)

キヌヤナギ\* *Salix schwerinii* E.L.Wolf 'Kinuyanagi': [南房総市] 岩井町, 1932.11.13 (005758); 清澄, 1964.10.12, YK (005757)

タチヤナギ *Salix triandra* L.: 仲沢, 1929.11.4, HS (005753); [君津郡 久留里町 横尾] 原山, 1930.8.5 (005752); 七里川, 1959.9 (005745)

オノエヤナギ *Salix udensis* Trautv. et C.A.Mey.: 坂本, 1929.11.9

- (005756)
- スミレ科 VIOLACEAE**  
 エゾノタチボソスミレ\* *Viola acuminata* Ledeb.: 石尊, 1970.9.22, YK (002639)
- アリアゲスミレ *Viola betonicifolia* Sm. var. *albescens* (Nakai) F.Maek. et T.Hashim.: 山武[市] 若名宅, 1977.4.17, YK (002638)
- タチボソスミレ *Viola glycyoceras* A.Gray: 郷台林道, 1929.9 (002636); 鳥居沢, 1929.10.1 (002635); 鳥居沢, 1930.1.30 (002625); 郷台林道 東條山, 1930.2.5 (002627); 鳥居沢, 1930.3.26 (002629); 郷台 下, 1930.3.30 (002628); 鳥居沢 二間, 1930.4.3 (002634); 郷台林道 小屋ノ沢, 1930.4.4 (002626); 荒隆, 1930.4.6 (002633); 四郎治, 1930.4.7 (002632); 和勢, 1930.4.13 (002631); [山武市] 睦岡 壇谷, 1930.4.18 (002630); 新松山, 1969.5.29 (009224); 武者土, 1973.4.25 (002620); 小仁田, 1973.5.29 (002622); [天津] 梅田川, 1975.4.19 (002617)
- アオイスミレ *Viola hondoensis* W.Becker et H.Boissieu: マメ原, 1977.4.19, YK (002608); マメ原, 1977.4.21, YK (002613)
- コスミレ\* *Viola japonica* Langsd. ex DC.: 天津 二間, 1930.4.3 (002671); 本沢, 1972.4.10 (002670); 硯石, 1974.8.12 (002669); クズ谷, 1974.8.12 (002667); [天津] 梅田川, 1975.4.19 (002663); [山武市] 若名宅, 1977.4.17 (002660)
- マルバースミレ\* *Viola keiskei* Miq.: 荒隆, 1930.4.6 (002656); 三十三曲, 1930.4.7 (002654); 小屋ヶ尾, 1973.4.19, YK (002659); 菖蒲沢, 1973.4.29 (002652); 菖蒲沢, 1974.8.29 (002651); 清澄, 1977.4.17, YK (002658); 山武[市], 1977.4.17, YK (002730)
- スミレ *Viola mandshurica* W.Becker: 切通 上, 1929.11 (002673); 池ノ沢 番所跡, 1930.4.4 (002665); 郷台林道, 1930.4.10 (002649); 和勢, 1930.4.13 (002648); [山武市] 睦岡 壇谷, 1930.4.18 (002647); 四方木 入[口], 1930.11.11 (002646); 下馬不動 傍 路傍, 1934.5.17, MN (002645); 長坂, 1966.3.25 (002644); 堂沢, 1970.5.6 (002643); 鴨川[市], 1973.4.8 (002642); [館山市] 小松原, 1974.7.28, YK (002692); [天津] 実入, 1975.3.16 (002640); 仙石, 1975.5.8 (002641)
- コミヤマスミレ *Viola maximowicziana* Makino: 袖ノ木沢, 1930.5.21 (002698); [清澄寺] ボタン杉上, 1931.5.19 (002696); 牛蒡沢, 1932.5.16 (002693)
- ニオイタチボソスミレ *Viola obtusa* Makino: 池ノ沢 番所跡, 1930.4.4 (002690); [山武市] 睦岡 壇谷, 1930.4.18 (002630)
- アガネスミレ *Viola phalacrocarpa* Maxim.: 小屋ヶ尾, 1931.4.17 (002686); 札郷, 1931.4.20 (002685); 仙石, 1974.4.22 (002683)
- フモトスミレ *Viola sieboldii* Maxim.: 池ノ沢, 1930.4.11 (002681); 新松山, 1969.5.29 (009223); 仲沢, 1971.5.18 (000805); 舟ヶ沢, 1974.5.3 (002678); 仙石, 1974.7.16 (002677); 清澄, 1974.8.30 (002676); 舟ヶ沢, 1975.5.20 (002675); マメ原, 1975.9.9 (002674)
- ヒナスミレ *Viola tokubutchiana* Makino var. *takedana* (Makino) F.Maek.: 荒隆, 1932.5 上旬, HS (002724); 菖蒲沢, 1973.4.20, YK (002729); 今澄, 1974.5.3 (002728); 菖蒲沢, 1974.8.29 (002725); 砂沢, 1975.5.13 (002723)
- ツボスミレ *Viola verecunda* A.Gray: 清澄, 1930.4.6 (002719); 相ノ沢, 1930.5.11 (002720); 小屋ノ沢, 1971.10.4 (002717); 田代, 1973.4.29 (002718); 田代, 1973.4.29 (002713); [安房郡 鋸南町] 浮島, 1973.9.30 (002712); 神田 上 民地, 1974.5.5 (002710); 梨ノ木台 本沢, 1975.5.7 (002708); 砂沢, 1975.5.13 (002709); 清澄寺, 1977.4.21 (002704); 新田, 1977.8.9 (002702)
- アマ科 LINACEAE**  
 キバナノマツバニンジン *Linum medium* (Planch.) Britton: [長生郡] 長生村, 1971.7.4, YK (003562)
- オトギリソウ科 HYPERICACEAE**  
 トモエソウ *Hypericum ascyron* L.: 郷台, 1930.6.25 (002804); 郷台, 1930.6.30 (002803); 郷台, 1930.7.7 (002802)
- オトギリソウ *Hypericum erectum* Thunb.: 郷台 付近, 1929.9 (002800); 四郎治, 1929.10 (002798); 桑ノ木沢, 1930.6.26 (002795); 黒塚 民地 路傍, 1934.7.11, MN (002794); 仁ノ沢, 1969.5.21 (009119); 真根沢, 1971.9.8 (002793)
- コケオトギリ *Hypericum laxum* (Blume) Koidz.: 郷台 苗畑, 1929.9 (002789); 郷台 付近, 1930.6.23 (002792); 郷台, 1930.6.30 (002788); 郷台, 1930.8.28 (002791)
- ビョウヤナギ\* *Hypericum monogynum* L.: 小仁田, 1929.12 (002777); 小仁田, 1930.6.28, 栽培 支那原産 (002776)
- キンシバイ *Hypericum patulum* Thunb.: 清澄, 1930.7.10 (002785); 清澄 (桜ヶ尾), 1930.8.17 (002784); 黒塚 路傍, 1934.6.28, MN (002778)
- フウロソウ科 GERANIACEAE**  
 ゲンノショウコ *Geranium thunbergii* Siebold ex Lindl. et Paxton: 四方木 民地, 1934.8.23, MN (003549)
- ミソハギ科 LYTHRACEAE**  
 サルスベリ\* *Lagerstroemia indica* L.: 清澄, 1930.5.18 (002464); 札郷 見本林, 1930.8.26 (002463)
- シマサルスベリ\* *Lagerstroemia subcostata* Koehne: 札郷 見本林, 1930.8.25 (002480)
- ミノハギ\* *Lythrum anceps* (Koehne) Makino: 折木沢, 1929.9 (002479); 郷台, 1930.7.12 (002478); 小屋ヶ尾, 1934.8.31, MN (002475); 川台, 1971.10.5 (002474); 新田, 1977.8.9, YK (002472)
- ザクロ *Punica granatum* L.: 折木沢, 1930.5.23 (002378)
- キカシグサ *Rotala indica* (Willd.) Koehne: 折木沢, 1929.8 (002469)
- ヒシ *Trapa japonica* Flerow: 蔵玉, 1930.8.7 (002439)
- アカバナ科 ONAGRACEAE**  
 タニタデ *Circaea erubescens* Franch. et Sav.: 山椒沢, 1928.8 (002427); 仁ノ沢 林道, 1934.7.25, MN (002425); 郷台 林道, 1970.6.19, YK (002423); 山椒沢, 1970.10.30 (002422); [郷台] 井戸沢 歩道, 1973.10.11 (002421); 東ノ沢, 1977.6.13 (002420)
- ミズタマソウ *Circaea mollis* Siebold et Zucc.: 郷台 付近, 1929.10 (002417); 牛蒡沢, 1930.8.6 (002416); 今澄 民地 谷, 1934.8.29, MN (002403); 東漢沢 下, 1969.9.15 (002414); 郷田倉, 1970.9.24 (002411); 小屋ノ沢, 1970.11.9 (002413); 武者土, 1974.8.2 (002409); 武者土, 1974.8.3 (002408); 郷田倉, 1977.5.20 (002407); 牛蒡沢, 1977.6.13 (002406)
- アカバナ *Epilobium pyrricholophum* Franch. et Sav.: 新田, 1929.9 中旬 (002462); 新田, 1932.7.26, HS (002454); 新田, 1967.10.13 (002455); 四方木沢, 1971.9.21 (002458)
- チョウジタデ *Ludwigia epilobioides* Maxim.: 猪ノ川 林道, 1929.9 上旬 (002453); 猪ノ川, 1931.10.10, HS (002452); クズ谷, 1974.8.12 (002451)
- ウスゲチョウジタデ *Ludwigia epilobioides* Maxim. subsp. *greatrexi* (H.Hara) P.H.Raven: [天津] 二間, 1975.8.24 (002450)
- コマツヨイグサ *Oenothera laciniata* Hill: [鴨川市] 東条, 1966.6.5, YK (002445); [鴨川市] 東条, 1968.5.5, YK (002443); [鴨川市] 東条 海岸, 1974.7.28 (002444)
- アレチコマツヨイグサ *Oenothera parviflora* L.: 内浦, 1975.8.28, YK (002447)
- コマツヨイグサ\* *Oenothera stricta* Ledeb. ex Link: [君津郡 久留里町 横尾] 原山, 1930.8.5 (002441); 郷台 林道 檜尾, 1975.8.24, YK (002440)
- フトモモ科 MYRTACEAE**  
 マキバブツシロキ *Callistemon rigidus* R.Br.: 天津 構内, 1930.9 下旬 (002467)
- ユーカリ *Eucalyptus* sp.: 天津, 1930.11.20 (002466); 天津 構内, 1972.11.9, YK (002465)
- ミツバウツギ科 STAPHYLEACEAE**  
 ゴンズイ *Euscaphis japonica* (Thunb.) Kanitz: 安野, 1930.8.12 (003129)
- ミツバウツギ *Staphylea bumalda* DC.: 袋山, 1930.5.11 (003128); 猪ノ川, 1930.6.26 (003123); 黒塚, 1930.6.26 (003125); 黒滝, 1932.5 中旬 (003124); 夷隅郡 桑又, 1971.5.9 (004299); 堂沢, 1972.9.4 (003121)
- キブシ科 STACHYURACEAE**  
 キブシ *Stachyurus praecox* Siebold et Zucc.: 東条山, 1929.12 (002550); 四方木, 1930.4.7 (002547)
- エノシマキブシ\* *Stachyurus praecox* Siebold et Zucc. var. *matsuzakii* (Nakai) Makino ex H.Hara: 東ノ沢, 1929.12 (002549); 猪ノ川, 1930.3.17 (002548); [勝浦市] 鶴原海岸, 1930.6.8 (002546); 長尾, 1934.12.9, MN (002542); [旭市] 海上郡 電福寺, 1975.5.25, YK (002540)
- ウルシ科 ANACARDIACEAE**  
 チャンテンモドキ\* *Choerospondias axillaris* (Roxb.) B.L.Burtt et A.W.Hill: 速見 見本林, 1976.9.7, YK (003272)
- ランシボク\* *Pistacia chinensis* Bunge: 清澄 植物園, 1969.9.10 (009008)
- スルデ *Rhus javanica* L. var. *chinensis* (Mill.) T.Yamaz.: 猪ノ川, 1930.6.11 (003280); 札郷 見本林, 1930.8.26 (003279); 真根沢 路傍, 1934.9.7, MN (003278); 坂本, 1976.10.7 (003276)
- ツタウルシ *Toxicodendron orientale* Greene: 四郎治, 1929.10 (003268)
- ハゼノキ *Toxicodendron succedaneum* (L.) Kuntze: 郷台 林道 小屋ノ沢 付近 東条山, 1930.6.9 (003303); 札郷 見本林, 1930.8.25 (003300); 切通, 1934.9.6, MN (003306); 清澄, 1963.10.13 (003305)
- ヤマハゼ *Toxicodendron sylvestri* (Siebold et Zucc.) Kuntze: 札郷 見本林, 1930.8.25 (003299); 速見, 1963.10.13 (003298); 大見山, 1964 (003296); 清澄, 1966.9 (003295)
- ヤマウルシ *Toxicodendron trichocarpum* (Miq.) Kuntze: 土沢, 1930.5.22 (003289); 今澄, 1976.5.28 (003287)
- ウルシ\* *Toxicodendron vernicifluum* (Stokes) F.A.Barkley: 小仁田, 1930.5.22, 植栽 (003291); 小仁田, 1930.6.28 (003286)

## ムクゴジ科 SAPIINDACEAE

オオモミジ *Acer amoenum* Carrière: 大見山, 1964.9.13, YK (003038); 安野, 1966.9.19 (003033); 小屋ノ沢, 1969.7.30 (009035); 新田, 1972.10.25, YK (003036); 札郷 見本林, 1973.9.11 (003034)  
 トウカエデ\* *Acer buergerianum* Miq.: 札郷 見本林, 1930.8.25 (003027); 札郷 見本林, 1930.8.26 (003026)  
 チドリノキ *Acer carpinifolium* Siebold et Zucc.: 西ノ沢, 1930.5.21 (003076); 真根沢 路傍, 1934.9.7 (003074); 東ノ沢, 1970.11.9 (003073)  
 ミツデカエデ\* *Acer cissifolium* (Siebold et Zucc.) K.Koch: 武者土, 1976.9.7, YK (003028)  
 ウリカエデ *Acer crataegifolium* Siebold et Zucc.: 袋山 下, 1930.4.8 (003084); 滝ノ沢, 1930.4.13 (003085); 橋ノ木台, 1930.5.24 (003083); 仁ノ沢, 1934.5.11, MN (003082); 向山, 1964 (003079)  
 カジカエデ\* *Acer diabolicum* Blume ex K.Koch: 札郷 見本林, 1973.8, YK (003031); 札郷 見本林, 1974.9.30 (003029)  
 カラコギカエデ\* *Acer ginnala* Maxim. var. *aidzuense* (Franch.) K.Ogata: 武者土, 1931.6.22 (003024)  
 イロハモミジ *Acer palmatum* Thunb.: 橋ノ木台, 1930.3 (003070); 袋山 下, 1930.4.8 (003069); 本沢, 1968.9.8 (003067); 本沢, 1972.4.10 (003065)  
 イタヤカエデ *Acer pictum* Thunb. subsp. *dissectum* (Wesm.) H.Obashi: 真根沢 路傍, 1934.9.7, MN (003049)  
 ウラゲエンコウカエデ *Acer pictum* Thunb. subsp. *dissectum* (Wesm.) H.Obashi f. *connivens* (G.Nicholson) H.Obashi: 札郷 見本林, 1966.9 (003260)  
 エンコウカエデ\* *Acer pictum* Thunb. subsp. *dissectum* (Wesm.) H.Obashi f. *dissectum* (Wesm.) H.Obashi: 小屋ノ沢, 1930.5.22 (003061); 札郷 見本林, 1973.9.11 (003089)  
 オニイタヤ *Acer pictum* Thunb. subsp. *pictum* f. *ambiguum* (Pax) H.Obashi: 猪ノ川, 1930.5.22 (003040); 東ノ沢, 1968.10.11 (003041); 真根沢, 1971.9.20 (003044)  
 モトゲイタヤ\* *Acer pictum* Thunb. subsp. *savatieri* (Pax) H.Obashi: 小屋ノ沢, 1929.10 (003053); 相ノ沢, 1930.5.11 (003051); 瀬稲沢, 1930.5.26 (003052); 札郷 見本林, 1966.9 (003057); 金吊, 1968.9.8 (003056); 札郷 見本林, 1973.9.7 (003088); 東ノ沢, 1976.11.22 (003054); 札郷 見本林, 1977.6.6 (003090)  
 ハナノキ\* *Acer pycnanthum* K.Koch: 武者土, 1968.9.8, YK (003139)  
 ウリハダカエデ\* *Acer rufinerve* Siebold et Zucc.: 札郷 見本林, 1930.8.26 (003138)  
 トチノキ\* *Aesculus turbinata* Blume: 札郷 見本林, 1930.8.25 (003131)  
 ムクゴジ *Sapindus mukorossi* Gaertn.: 郷台, 1929.9 (003010); 本沢, 1934.10.30, MN (003009)

## ミカン科 RUTACEAE

マツカゼソウ *Boenninghausenia albilora* (Hook.) Rehb. ex Meisn. var. *japonica* (Nakai) ex Makino et Nemoto) Suzuki: 郷台, 1929.10 (003409); 堂沢, 1930.8.26 (003408); 黒塚 民地 スギ林内, 1934.8.29, MN (003405); 妙見腰, 1934.10.31, MN (003406); 本沢, 1969.9.9 (003399); 郷田倉, 1970.9.24 (003402); 札郷, 1971.9.3 (003396)  
 コウジ\* *Citrus leiocarpa* Hort. ex Tanaka: 小仁田, 1930.1.25 (003394)  
 ナツミカン *Citrus natsudaïdaï* Hayata: 小仁田, 1930.1.26 (003392); 小仁田, 1930.5.15 (003393)  
 ウンシュウミカン\* *Citrus unshiu* (Swingle) Marcow.: 小仁田, 1930.1.25, 植栽 (003502)  
 コクサギ *Orixa japonica* Thunb.: 奥山, 1923.10 (003501); 橋ノ木台下, 1930.4.8 (003494); 猪ノ川 筋, 1930.5.15 (003497); 猪ノ川, 1930.5.24 (003496); 黒滝, 1930.11.6 (003493); 小屋ヶ尾, 1971.4.8, 雄花 (003490); 戸立, 1974.4.11 (003489)  
 キハダ\* *Phellodendron amurense* Rupr.: 武者土, 1971.8.16, YK (003485)  
 ミヤマシキミ *Skimmia japonica* Thunb.: 四郎治, 1929.10 (003480); 土沢, 1930.2.1 (003476); 鳥居沢, 1930.2.12 (003484); 荒樫, 1930.4.6, 雄花 (003483); 四郎治, 1930.4.7 (003481)  
 ウチダシミヤマシキミ *Skimmia japonica* Thunb. f. *yatabei* H.Obha: 土沢, 1930.1.25 (003477); 荒樫沢, 1930.4.6, 雄花 (003475); 三石, 1930.4.13, 雌花 (003474); [鴨川市] 東条海岸, 1930.4.16 (003473); 仁ノ沢, 1934.12.9, MN (003468); 長尾, 1934.12.10, MN (003467); 栗ヶ沢, 1976.2.7 (003465)  
 フユザンショウ *Zanthoxylum armatum* DC. var. *subtrifoliatum* (Franch.) Kitam.: 栗ヶ沢, 1929.11 (003448)  
 サンショウ *Zanthoxylum piperitum* (L.) DC.: 郷台, 1929.9 (003458); 札郷, 1930.8.26 (003456); 真根沢 路傍, 1934.5.11, MN (003455); 栗ヶ沢, 1971.5 (003451)  
 イヌザンショウ *Zanthoxylum schinifolium* Siebold et Zucc.: 安野, 1930.8.12 (003444); 札郷, 1930.8.26 (003442); 札郷, 1971.9.3 (003440)

## ニガキ科 SIMAROUACEAE

ニガキ *Picrasma quassioides* (D.Don) Benn.: 清澄, 1923.10 (003391); 土沢, 1930.6.28 (003385); [君津郡 久留里町] 横尾, 1930.8.5 (003387); 本沢, 1930.8.17 (003388); 見本林, 1931.5.18 (003390)

## センダン科 MELIACEAE

チャンデン\* *Cedrela sinensis* Juss.: 折木沢 民家, 1930.5.7 (003464); 小仁田, 1930.5.15 (003463); 折木沢, 1930.5.22 (003462); 折木沢, 1930.6.27, 栽培 支那原産 (003460)  
 センダン *Melia azedarach* L. var. *subtripinnata* Miq.: 武者土, 1930.8.17 (003459)

## アオイ科 MALVACEAE

カラノゴマ\* *Corchoropsis crenata* Siebold et Zucc.: 郷台 付近, 1929.9 (002900); [富津市] 鬼泊山, 1968.9.15, YK (002899)  
 アオギリ *Firmiana simplex* (L.) W.F.Wight: 郷台 見本林, 1930.6.18 (002831); 折木沢, 1930.7.13 (002830)  
 ウオトリギ\* *Grewia biloba* G.Don var. *parviflora* (Bunge) Hand.-Mazz.: 濁川 見本林, 1937.11.12 (002898); 濁川, 1961.9.4, YK (002897); 濁川, 1970.10.19 (002896); 濁川, 1972.9.1 (002894)  
 フヨウ\* *Hibiscus mutabilis* L.: 大窪, 1934.9.6, MN (002837)  
 ムクゲ *Hibiscus syriacus* L.: 折木沢, 1930.7.13 (002835)  
 ウサギアオイ *Malva parviflora* L.: [鴨川市] 布入, 1974.8.8, YK (002833)  
 フユアオイ *Malva verticillata* L.: 天津, 1928.11 上旬 (002834)  
 シナノキ *Tilia japonica* (Miq.) Simonk.: 四郎治, 1930.6.28 (002892); 小仁田, 1930.6.28 (002893); 真根沢, 1933.5.28, HS (002887); 真根沢 路傍, 1934.9.7, MN (002886); 大仙場, 1969.11.6 (009031)  
 ボダイジュ *Tilia miqueliana* Maxim.: [長生郡] 睦沢[町] 妙楽寺, 1977.6.12, YK (002884)  
 ナツボダイジュ\* *Tilia platyphyllos* Scop.: 札郷 見本林, 1930.8.25 (002885)

## ジンチョウゲ科 THYMELAEACEAE

コンショウノキ *Daphne kiusiana* Miq.: 池ノ沢, 1929.11 (002595); 荒樫, 1930.4 (002594); 清澄, 1930.6.3 (002593); 櫻尾, 1931.3.19 (002591); 小屋ヶ尾, 1971.3.13, YK (002586); 栗ヶ沢, 1976.2.7, YK (002585); 武者土, 1976.2.7 (002587)  
 オニシバリ *Daphne pseudomezereum* A.Gray: 郷台, 1929.12 (002584); 武者土, 1933.3.20, HS (002580); 南沢 見本林 中腹, 1934.5.17 (002578); 本沢, 1966.1.22 (002576); 小屋ヶ尾, 1971.3.13 (002574)  
 コザンビ\* *Diplomorpha ganpi* (Siebold et Zucc.) Nakai: [市原市] 大福山, 1930.8.5 (002567); 向峯, 1930.8.17 (002566); 石尊, 1959.9.25 (002558); 黒塚 境界, 1963.10.13 (002563); 小屋ノ沢 (四方木), 1964.8.26 (002557); 鶏毛山, 1965.9 (002554); 石尊山, 1969.9.3 (009051); 鶏毛山, 1969.9.4 (009052); 石尊, 1970.9.24 (002552); 向峯, 1971.9.21 (002551)  
 ミズマタ *Edgeworthia chrysantha* Lindl.: 小仁田, 1930.4.5 (002573); 四郎治, 1930.8.4 (002571); 札郷 見本林, 1930.8.4 (002572); 毘沙門山, 1934.5.19, MN (002570)

## アブラナ科 BRASSICACEAE

ヤマハタザオ *Arabis hirsuta* (L.) Scop.: 三石山, 1963.9.15, YK (004521)  
 フジハタザオ *Arabis serrata* Franch. et Sav.: [山梨県] 富士山 中道, 1931.7.27 (004518)  
 ハマハタザオ *Arabis stelleri* DC. var. *japonica* (A.Gray) F.Schmidt: [鴨川市] 東条海岸, 1930.4.16 (004515); [南房総市] 白浜, 1931.5.3 (004514)  
 アブラナ *Brassica rapa* L. var. *oleifera* DC.: [天津] 新町, 1930.4.6 (004512)  
 ナズナ *Capsella bursa-pastoris* (L.) Medik. var. *triangularis* Gruner: 郷台, 1930.3.18 (004510); 郷台 土手, 1930.4.4 (004509); 清澄 民地 路傍, 1934.5.30, MN (004505); 清澄, 1965.4.3 (004503); 郷台, 1970.5.29 (004501)  
 タチタネツケバナ *Cardamine fallax* (O.E.Schulz) Nakai: 天津 梅田川, 1975.4.19 (004437)  
 ケジヤニンジン *Cardamine impatiens* L. var. *eriocarpa* DC.: 香取郡 大栄町 [現・成田市], 1982.5.16, YK (004436)  
 タネツケバナ *Cardamine scutata* Thunb.: 郷台, 1929.10 (004449); 郷台, 1930.1.25 (004447); 郷台, 1930.3.26 (004446); 郷台 庭, 1930.4.4 (004445); 清澄 橋内, 1965.4.3 (004440); 栗ヶ沢, 1969.3.30 (004439); 本沢, 1969.12.22 (009207)  
 ミズタネツケバナ *Cardamine scutata* Thunb. var. *latifolia* (Maxim.) H.Hara: 猪ノ川, 1930.3.18 (004434); 菖蒲沢, 1934.5.17, MN (004448)  
 マルバコンロンソウ *Cardamine tanakae* Franch. et Sav. ex Maxim.: 山武[市] 若名東一宅, 1977.4.17, YK (004432)  
 マメダンバイズナ *Lepidium virginicum* L.: [長生郡] 白子[町],

- 1968.6.30, YK (004458); [長生郡 長生村] 一松海岸, 1971.7.4, YK (004456)
- ハナダイコン *Orychophragmus violaceus* (L.) O.E.Schulz: [南房総市] 富山, 1978.5.21, YK (004430)
- ハマダイコン *Raphanus sativus* L. var. *hortensis* Backer f. *raphanistroides* Makino: [鴨川市] 東条海岸, 1930.4.16 (004452); [鴨川市] 東条海岸, 1966.6.5 (004450)
- イヌガラシ *Rorippa indica* (L.) Hiern: 新田, 1930.5.15 (004472); 郷台 付近, 1930.5.21 (004471); 相ノ沢, 1930.8.4 (004469); 猪ノ川, 1930.8.27 (004476); 荒樫, 1932.6. 上旬, HS (004466); 黒塚, 1934.5.17 (004465); [天津] 神明神社, 1969.5.10 (004463); 仁ノ沢, 1969.5.22 (009122)
- ゲンバイナズナ *Thlaspi arvense* L.: 蔵玉, 1931.4.18 (004461)
- バクダン科 SANTALACEAE**
- ツクバネ\* *Buckleya lanceolata* (Siebold et Zucc.) Miq.: 東ノ沢, 1930.6.25 (005254); 仁ノ沢, 1931.5.19 (005250); 仁ノ沢, 1969.5.21, 花 (009114)
- ヒキヤドリギ\* *Korthalsella japonica* (Thunb.) Engl.: 池ノ沢, 1929.9 (005280); 郷台, 1929.11 (005281); 池ノ沢, 1930.1.27 (005279); 仁ノ沢, 1930.6.9 (005278); 女滝, 1930.11.11 (005275)
- カナビキソウ\* *Thesium chinense* Turcz.: 清澄, 1929.10 (005244); 滝原, 1930.5.22 (005243); 長坂, 1934.5.17, MN (005242); 四方木寺ノ台, 1968.6 (005241); 四方木沢, 1971.9.21 (005240)
- オオバヤドリギ科 LORANTHACEAE**
- マツグミ *Taxillus kaempferi* (DC.) Danser: 池ノ沢, 1929.4.12 (005271); 清澄, 1929.9, HS (005274); 荒樫, 1929.12 (005273); 鳥居沢, 1930.2.25 (005270); 郷台, 1930.8.1, 花 (005269); 郷台 構内, 1971.9.1 (005267)
- オオバヤドリギ *Taxillus vadoriki* (Siebold ex Maxim.) Danser: [鴨川市] 東条, 1931.7.5 (005266); [鴨川市] 花房, 1975.8.30, YK, シロダモに着生 (005263); [鴨川市] 花房, 1975.9.6 (005257)
- ギョリュウ科 TAMARICACEAE**
- ギョリュウ *Tamarix chinensis* Lour.: 天津 民家, 1972.5.2 (002600); 東金[市] 民家, 1972.5.2 (002601); 天津 新町, 1972.5.8 (002597)
- タデ科 POLYGONACEAE**
- オンタデ *Aconogonon weyrichii* (F.Schmidt) H.Hara var. *alpinum* (Maxim.) H.Hara: [山梨県] 富士山, 1931.7.27 (005100)
- ジャクチリソバ *Fagopyrum dibotrys* (D.Don) H.Hara: 内浦, 1972.10.25 (005145); 内浦[山] 泉民の森, 1972.10.29, YK (005144)
- ソバカズラ *Fallopia convolvulus* (L.) Á.Löve: 天津, 1931.9.5 (005214)
- イタドリ *Fallopia japonica* (Houtt.) Ronse Decr.: 郷台, 1929.9 (005208); 猪ノ川 林道, 1929.9 (005209); 安野, 1930.3.25 (005212); 相ノ沢, 1930.5.11 (005210); 安野, 1930.8.30 (005211); [山梨県] 富士山, 1931.7.27 (005099); 七曲, 1934.9.31, MN (005206)
- ツルドクダミ *Fallopia multiflora* (Thunb.) Haraldson: 天津, 1973.9.23, YK (005174); 天津, 1973.9.28 (005173); 天津 構内, 1973.10.10 (005171); 天津 官舎, 1973.10.20 (005168); 天津 構内, 1974.9.24 (005163)
- ミズヒキ *Persicaria filiformis* (Thunb.) Nakai ex W.T.Lee: 妙見山, 1930.8.17 (005203); 今澄, 1932.10 中旬 (005201); 四方木, 1934.8.24, MN (005200)
- ヤナギタデ *Persicaria hydropiper* (L.) Delarbre: 郷台, 1929.9 (005115); 清澄, 1929.11 (005199); 舟ヶ沢, 1930.10.6 (005197); 丸山, 1934.8.31, MN (005194); 荒樫, 1934.9.7, MN (005193); 小屋ノ沢, 1970.11.9 (005154); 十里倉, 1971.9.21, YK (005153); 本沢, 1971.9.21 (005192)
- オオイスタデ\* *Persicaria lapathifolia* (L.) Delarbre: 郷台, 1929.9.4 (005190); 郷台, 1929.10 (005191); 猪ノ川, 1930.8.27 (005188); 鳥居沢, 1930.8.30 (005187); [長生郡 一宮町] 東浪見, 1970.10.25, YK (005147); 十里倉, 1971.9.21 (005185); [安房郡 鋸南町] 浮島, 1973.9.30 (005183); [鴨川市] 布入, 1974.8.8 (005182); 天津海岸, 1974.9.21 (005181)
- イスタデ *Persicaria longiseta* (Bruin) Kitag.: 郷台, 1929.9 (005180); 折木沢, 1930.5.22 (005178); 四方木, 1934.6.6, MN (005177); 黒塚, 1934.10.30, MN (005176); 鍛冶坂, 1969.10.24 (009241); [君津市] 三島 怒田沢, 1969.10.26 (009013)
- キノネグサ *Persicaria muricata* (Meisn.) Nemoto: 猪ノ川, 1929.9 (005156)
- オオケタデ\* *Persicaria orientalis* (L.) Spach: 清澄寺, 1930.8.17 (005159); 清澄, 1930.8.17 (005161)
- ハナタデ *Persicaria posumbu* (Buch.-Ham. ex D.Don) H.Gross: 郷台, 1929.9 (005134); 東漢沢, 1929.10.19 (005133); 天津, 1930.10.6 (005132); 硯石, 1969.10.23 (009087); 郷田倉, 1970.9.24 (005130); 郷台 井戸, 1973.10.11 (005129)
- アキノウナギソウ *Persicaria sagittata* (L.) H.Gross var. *sibirica* (Meisn.) Miyabe: 猪ノ川, 1929.8 (005126); 新田, 1929.9 (005125); 郷台, 1929.10 (005124); 荒樫, 1932.10 中旬, HS (005121); 荒樫, 1934.9.25, MN (005119); 新田, 1977.8.9 (005117)
- マコノシリヌグイ\* *Persicaria senticosus* (Meisn.) H.Gross: 滝原, 1930.5.22 (005150); 小仁田, 1930.5.22 (005151); 折木沢, 1930.5.22 (005152); 折木沢, 1930.8.27 (005149); 四方木, 1934.6.6, MN (005110)
- ヒメクラタデ *Persicaria sterilis* Nakai et Ohwi: 天津, 1930.9.3 (005215)
- ミノソバ *Persicaria thunbergii* (Siebold et Zucc.) H.Gross: 猪ノ川, 1929.9 (005112); 郷台, 1929.10 (005113); 荒樫, 1932.10 (005107); 荒樫, 1934.9.25, MN (005109); 一杯水, 1969.9.15 (005108)
- ネバタデ *Persicaria viscofera* (Makino) H.Gross: [富津市] 鬼沼山, 1968.9.15, YK (005106)
- オオネバタデ\* *Persicaria viscofera* (Makino) H.Gross var. *robusta* (Makino) Hiyama: 櫛ノ木台, 1929.9 (005104); 礼郷 苗畑, 1930.8.26 (005103)
- ミチヤナギ *Polygonum aviculare* L. subsp. *aviculare*: 折木沢, 1929.5.22 (005140); 折木沢, 1929.8.5 (005139); [天津] 実入, 1968.6.26 (005136)
- スズバ *Rumex acetosa* L.: 新田, 1930.5.11 (005098)
- ヒメスズバ *Rumex acetosella* L. subsp. *pyrenaicus* (Pourret ex Lapeyr.) Akeroyd: 郷台 苗畑, 1929.9 (005096); 郷台, 1929.10 中旬 (005095); 郷台 苗畑, 1930.5.7 (005093)
- アレチギンギン *Rumex conglomeratus* Murray: 茂原[市], 1968.6.30, YK (005091)
- ナガバギンギン\* *Rumex crispus* L.: 鍛冶坂, 1934.5.30, MN (005084)
- ギンギン *Rumex japonicus* Houtt.: 池ノ沢, 1929.12 (005088); 清澄, 1930.5.18 (005086)
- ノダイオウ\* *Rumex longifolius* DC.: 郷台, 1930.5.11 (005090); 郷台, 1930.6.21 (005089)
- モウセンゴケ科 DROSERACEAE**
- ナガバノイシモチソウ *Drosera indica* L.: [山武市] 成東, 1929.8 下旬 (004395); [山武市] 成東, 1929.11.1 (004394); [長生郡] 長生村, 1971.7.4 (004392)
- イシモチソウ *Drosera peltata* Thunb. var. *nipponica* (Masam.) Ohwi: 山武[市], 1929.8 下旬 (004389); [山武市] 成東, 1929.8 (004390); [長生郡] 長生村, 1971.7.4, YK (004388)
- モウセンゴケ *Drosera rotundifolia* L.: 蔵玉, 1976.7.21, YK (004377)
- コモウセンゴケ *Drosera spatulata* Labill.: [長生郡] 長生村 水口, 1971.7.4, YK (004387)
- ナデシコ科 CARYOPHYLLACEAE**
- ネバリミノツリ *Arenaria serpyllifolia* L. var. *viscida* (Loisel.) DC.: [南房総市] 千倉駅 構内, 1931.5.3 (005021)
- ミミナグサ *Cerastium fontanum* Baumg. subsp. *vulgare* (Hartm.) Greuter et Burdet var. *angustifolium* (Franch.) H.Hara: 櫛ノ木台, 1930.3.18 (005018); 郷台, 1930.5.19 (005017); 清澄, 1934.5.17, MN (005015); 荒樫, 1934.5.17, MN (005016)
- オランダミミナグサ *Cerastium glomeratum* Thuill.: 一杯水, 1975.5.1 (005013)
- ノハラナデシコ\* *Dianthus armeria* L.: 郷台 林道, 1977.6.13, YK (005001)
- フジナデシコ *Dianthus japonicus* Thunb.: [天津] 実入, 1968.5, YK (005000); [安房郡 鋸南町] 浮島, 1973.9.30, YK (004998)
- カワナデシコ\* *Dianthus superbus* L. var. *longicalycinus* (Maxim.) F.N.Williams: 郷台, 1929.9 (004993); [君津郡 久留里町] 横尾, 1930.8.5, 白花 (004994); 猪ノ川, 1930.8.5 (004995); 四方木, 1934.8.29, MN (004991); [いすみ市] 行川, 1966.8.10 (004990); [鴨川市] 東条 新田, 1974.7.28 (004989)
- ツメクサ *Sagina japonica* (Sw.) Ohwi: 清澄, 1934.5.30, MN (004958)
- ハマツメクサ *Sagina maxima* A.Gray: [南房総市] 白浜, 1931.5.3 (004957); [天津] 実入, 1968.5.5, YK (004956)
- ナンバンハコベ\* *Silene bacifera* (L.) Roth var. *japonica* (Miq.) H.Ohashi et H.Nakai: 櫛ノ木, 1929.9 (005011); 新田, 1929.9 (005012); 郷台, 1929.10 中旬 (005010); 新田, 1929.10 (005009); 猪ノ川, 1930.8.5 (005006); [天津] 梅田川, 1975.4.19 (005005); [天津] 梅田川, 1975.6.1, 珍種 (005003)
- ケフシグロ\* *Silene firma* Siebold et Zucc. f. *pubescens* (Makino) M.Mizush.: 郷台, 1929.9 (004988); [君津郡 久留里町] 横尾, 1930.8.5 (004986)
- シロバナマンテマ *Silene gallica* L.: 天津, 1929.5 中旬 (004955); [鴨川市] 横渚, 1967.5.2, YK (004954); [鴨川市] 東条, 1968.5.5 (004952)
- ウシハコベ\* *Stellaria aquatica* (L.) Scop.: 郷台, 1930.3.18 (004970)
- サワハコベ *Stellaria diversiflora* Maxim.: 三石, 1930.6.25 (004978); 硯石, 1969.5.15, YK (004960); 前沢, 1971.5.19 (004974); 牛勞沢, 1975.8.25 (004973)
- コハコベ\* *Stellaria media* (L.) Vill.: 郷台, 1929.9 (004972); 櫛ノ木台,

- 1930.3.21 (004967); [天津] 竜ヶ尾, 1930.4.3 (004968); 郷台, 1930.4.4 (004969); 黒塚, 1934.5.11, MN (004962); [旭市 海上郡] 竜福寺, 1975.5.25, YK (004942)
- ミドリハコベ *Stellaria neglecta* Weihe: 郷台, 1929.10 (004971); クズ谷, 1974.4.29 (004983); 舟ヶ渡, 1974.5.3 (004982); [天津] 梅田川, 1975.4.19 (004980); [旭市 海上郡] 竜福寺, 1975.5.25, YK (004941)
- ミヤマハコベ *Stellaria sessiliflora* Y.Yabe: 櫛ノ木台, 1930.3.27 (004939); 相ノ沢, 1932.5 中旬, HS (004937)
- ノミアズマ *Stellaria uliginosa* Murray var. *undulata* (Thunb.) Fenzl: 郷台, 1930.3.26 (004950); 黒塚, 1934.5.11, MN (004947); 黒塚, 1934.5.17, MN (004946); 四方木, 1934.5.18, MN (004948); [千葉市] 土気, 1970.5.24 (004945); 郷台, 1970.5.29 (004944); 葉又, 1971.5.9 (004943)
- ヒユ科 AMARANTHACEAE**  
ヒカゲイノコヅチ\* *Achyranthes bidentata* Blume var. *japonica* Miq.: 猪ノ川, 1929.10 (005051)  
ヒナダイノコヅチ\* *Achyranthes bidentata* Blume var. *tomentosa* (Honda) H.Hara: 黒塚, 1934.8.29, MN (005050)  
イヌビユ *Amaranthus blitum* L.: [鴨川市] 布入, 1974.8.8, YK (005047)  
ホソアオゲイトウ *Amaranthus hybridus* L.: [鴨川市] 小湊, 1929.8 下旬 (005046); [鴨川市] 浜荻, 1973.9.21 (005042); [鴨川市] 布入, 1974.8.8, YK (005045); [鴨川市] 浜荻, 1974.9.21 (005043)  
ホナガイヌビユ *Amaranthus viridis* L.: [天津] 二間, 1975.8.24, YK (005039)  
ホソバノハマアカザ *Atriplex patens* (Litv.) Iljin: [南房総市] 白浜, 1931.5.3 (005061)  
ホコガタアカザ *Atriplex prostrata* Boucher ex DC.: [長生郡 白子町] 白子海岸, 1968.6.30, YK (005064); [長生郡 長生村] 一松海岸, 1971.7.4, YK (005062)  
ハマアカザ\* *Atriplex subcordata* Kitag.: 川脇, 1976.9.26, YK (005058)  
マルバアカザ *Chenopodium acuminatum* Willd.: [館山市] 小松原海岸, 1932.6.29, HS (005068)  
シロザ\* *Chenopodium album* L.: 猪ノ川, 1929.10 (005057)  
ウラボシ *Chenopodium glaucum* L.: [長生郡 長生村] 一松海岸, 1971.7.4, YK (005072)  
アリタソウ *Dysphania ambrosioides* (L.) Mosyakin et Clemants: [君津市] 三島 怒田沢, 1969.10.26 (009017)  
アメリカアリタソウ\* *Dysphania anthelmintica* (L.) Mosyakin et Clemants: [安房郡 舞南町] 勝山, 1973.9.30, YK (005074); クズ谷, 1974.11.4, YK (005073)  
ケアリタソウ *Dysphania chilensis* (Schrad.) Mosyakin et Clemants: [長生郡] 白子町, 1968.6.30, YK (005083); 本沢, 1973.9.4, YK (005082); 坂本, 1974.5.3 (005080); [鴨川市] 浜荻, 1974.7.28 (005079); [鴨川市] 浜荻, 1974.8.8 (005078); 天津海岸, 1974.9.21 (005077); 硯石, 1975.9.5 (005075)  
オカヒジキ *Salsola komarovii* Iljin: [鴨川市] 東条, 1966.6.5, YK (005067)
- ハマミズナ科 AIZOACEAE**  
ツルナ\* *Tetragonia tetragonoides* (Pall.) Kuntze: [勝浦市] 鶴原海岸, 1930.6.8 (004927); 川脇, 1976.9.26, YK (004926)
- ヤマゴボウ科 PHYTOLACCACEAE**  
ヤマゴボウ\* *Phytolacca acinosa* Roxb.: 加勢, 1930.5.10 (005033); 妙見山, 1934.5.19, MN (005031)  
ヨウシュヤマゴボウ *Phytolacca americana* L.: 武者土, 1971.9.10, YK (005038); 武者土, 1973.9.12, YK (005037); 武者土, 1974.8.3 (005035)  
マルミノヤマゴボウ *Phytolacca japonica* Makino: 西ノ沢, 1930.5.21 (005032); 中ノ沢, 1975.5.27, YK (005030)
- ザクロソウ科 MOLLUGINACEAE**  
ザクロソウ *Mollugo stricta* L.: 郷台, 1929.10 (004934); 坂畑, 1930.8.5 (004933); 仁ノ沢, 1932.7.20, HS (004935); 武者土, 1971.9.10 (004931)  
クルマバザクロソウ *Mollugo verticillata* L.: 武者土, 1971.9.10, YK (004929)
- スベリヒユ科 PORTULACACEAE**  
スベリヒユ\* *Portulaca oleracea* L.: 武者土, 1971.9.10, YK (004936)
- ミズキ科 CORNACEAE**  
ウリノキ\* *Alangium plantainifolium* (Siebold et Zucc.) Harms var. *trilobatum* (Miq.) Ohwi f. *macrophyllum* (Siebold et Zucc.) H. et K. Ohashi: 猪ノ川, 1930.5.24 (002401); 土沢, 1930.5.29 (002400); 郷田倉, 1930.8.26 (002399); 前沢, 1963.6.11 (002391); 郷田倉, 1963, YK (002394); 浅間山, 1964.6.9 (002390); 清澄 植物園, 1969.9.10 (009002)
- ミズキ *Cornus controversa* Hemsl. ex Prain: 櫛ノ木台, 1930.5.11 (002177); 仁ノ沢, 1932.5, HS (002176); 今澄 林道, 1934.9.8, MN (002175); 長坂, 1970.6.19 (002172)
- アメリカヤマボウシ\* *Cornus florida* L.: 清澄 植物園, 1969.9.10, 栽培 (008996)
- ヤマボウシ *Cornus kousa* Buerger ex Hance: 土沢, 1930.5.15 (002171); 四郎治, 1930.5.22 (002170); 猪ノ川, 1930.5.24 (002169); 櫛ノ木台, 1930.6.11 (002168); 女滝, 1930.11.11 (002166); 真根沢 路傍, 1934.9.7, MN (002165); 仲沢, 1977.6.6 (002163)
- クマノミズキ *Cornus macrophylla* Wall.: 郷台, 1930.6.11 (002181); 郷台 下, 1930.6.22 (002179)
- アジサイ科 HYDRANGEACEAE**  
クサアジサイ *Cardiandra alternifolia* Siebold et Zucc.: 袖ノ木, 1929.9 (004252); 郷台 付近, 1929.10 (004251); 土沢, 1930.6.22 (004250); 仁ノ沢林道, 1934.7.14, MN (004248)
- ウツギ *Deutzia crenata* Siebold et Zucc.: 小仁田, 1930.5.22 (004315); 猪ノ川, 1930.5.22 (004316); 猪ノ川, 1930.5.26 (004314); 坂本, 1931.3.6 (004313); 礼郷, 1972.9.5 (004311)
- ヒメウツギ *Deutzia gracilis* Siebold et Zucc.: 猪ノ川, 1930.4.13 (004306); 猪ノ川, 1930.5 中旬 (004305); 清澄寺 境内 妙見腰, 1934.5.11, MN (004304); [武者戸] 稚児ヶ滝, 1966.4.23 (004300)
- マルバウツギ *Deutzia scabra* Thunb.: 加勢, 1930.5.10 (004373); 滝ノ沢, 1930.5.15 (004375); 足谷 峰, 1934.5.30, MN (004371); 硯石, 1966.4.23 (004367)
- タマアジサイ *Hydrangea involucreata* Siebold: 荒樫 県道, 1934.8.14, MN (004363)
- ガクアジサイ *Hydrangea macrophylla* (Thunb.) Ser. f. *normalis* (E.H.Wilson) H.Hara: 勝浦[市] 鶴原海岸, 1930.6.8 (004360); [長生郡] 白子町 [一ノ木, 1971.6.30, YK (004361)
- ツルアジサイ *Hydrangea petiolaris* Siebold et Zucc.: [静岡県] 天城山, 1966.10.19, 渡辺資仲 (004345)
- ヤマアジサイ *Hydrangea serrata* (Thunb.) Ser.: 池ノ沢, 1930.6.19 (004359); 東ノ沢, 1930.6.25 (004357); 仁ノ沢林道, 1934.7.14, MN (004353)
- アマチャ\* *Hydrangea serrata* (Thunb.) Ser. var. *thunbergii* (Siebold) H.Ohba: 小仁田, 1930.6.28 (004349)
- パイカウツギ *Philadelphus satsumi* Siebold ex Lindl. et Paxton: 滝ノ沢, 1930.5.15 (004332); 四方木, 1930.5.18 (004334); 新田, 1930.5.20 (004331); 鳥居沢, 1930.8.30 (004329); 鍛冶坂 本沢林道, 1934.5.30, MN (004328); 清澄 民地 県道, 1934.6.2, MN (004327); 四方木 民地 県道, 1934.6.6, MN (004324); 仁ノ沢, 1967.8.6 (004321)
- イワガラス *Schizophragma hydrangeoides* Siebold et Zucc.: 郷台, 1930.6.13 (004415)
- ツリフネソウ科 BALSAMINACEAE**  
キンツリフネ *Impatiens noli-tangere* L.: 猪ノ川, 1929.9.19 (002982); 郷台, 1929.10 (002983); 猪ノ川, 1930.6.26 (002981); 新田, 1971.9.17 (002975); 新田, 1977.8.9 (002973); 新田, 1977.8.10 (002971)
- ツリフネソウ *Impatiens textorii* Miq.: 郷台, 1929.10 (002969); 濁川 林道, 1934.9.17, MN (002965)
- ペンタフィラクス科 PENTAPHYLACACEAE**  
サカキ *Clethra japonica* Thunb.: 三石山, 1929.11 (002766); 土沢, 1929.12 (002765); 仲ノ沢 峰, 1930.6.25 (002762); 郷台, 1930.7.6 (002763); 荒樫, 1934.12.9, MN (002760); 硯石, 1966.7.17 (002756)
- ヒサカキ *Eurya japonica* Thunb.: 郷台, 1929.12 (002754); 土沢, 1929.12 (002755); 橋ノ沢, 1930.4.7 (002750); 浅間山, 1934.5.19, MN (002748); 荒樫, 1934.12.9, MN (002747)
- モッコク *Ternstroemia gymnanthera* (Wight et Arn.) Bedd.: 滝ノ沢, 1930.2.1 (002739); 土沢, 1930.5.22 (002738)
- カキノキ科 EBENACEAE**  
リュウキユウマメガキ *Diospyros japonica* Siebold et Zucc.: 堂沢, 1971.6.24, YK, 雌花枝 (001915)
- サクラソウ科 PRIMULACEAE**  
マンリョウ *Ardisia crenata* Sims: 仲沢, 1930.8.6 (001999)  
カラタチバナ *Ardisia crispa* (Thunb.) A.D.C.: 毘沙門, 1929.12 (001995); [富津市] 鬼沼山, 1968.9.15 (001990); 黒塚, 1969.10.31 (009080); 小屋ノ沢, 1969.11.14 (001991); 郷田倉, 1970.9.24 (001989)
- ヤブコウジ *Ardisia japonica* (Thunb.) Blume: 四郎治, 1929.10 (001987); 郷台 付近, 1930.1.24 (001985); 郷台, 1930.7.12 (001983); 四方木, 1930.11.11 (001982)
- ツルコウジ *Ardisia pusilla* A.D.C.: 安房郡 長尾村 [現・南房総市], 1929.3 下旬 (001963); [鴨川市] 小湊, 1932.5.5, HS (009196); 大窪歩道 三尺歩道, 1969.6.4 (009144); [長生郡] 睦沢町 妙桑



- 寺, 1977.6.12, YK (00196)
- オオツルコウジ\* *Ardisia walkeri* Yuen P.Yang: [鴨川市] 誕生寺, 1932.5.5, 牧野富太郎 (001973); [鴨川市] 小湊, 1932.5 上旬 (001974); 天津駅前, 1965.10.8, YK (001972); 浅間山, 1965.10.8 (001975); 妙見山, 1966.1.22 (001969); 妙見山, 1967.8.6, YK (001968); 天津駅前谷, 1975.3.22 (001964)
- ミヤマタゴボウ\* *Lysimachiaacrodenia* Maxim.: 郷台 付近, 1930.5.30 (001913); 猪ノ川, 1930.6.11 (001911); 仁ノ沢 林道, 1934.6.21, MN (001910); 仁ノ沢, 1969.5.21 (009100); 仲沢, 1971.5.18 (001907)
- オカトラノオ *Lysimachia clethroides* Duby: 池ノ沢, 1930.6.19 (001905); 橋ノ沢, 1930.6.22 (001904); 柚ノ木, 1930.6.25 (001903); 東漢森 県道, 1934.7.14, MN (001901); 郷田倉, 1970.9.24 (001899)
- ツマトリソウ *Lysimachia europaea* (L.) U.Manns et Anderb.: [山梨県] 富士山, 1931.7 下旬 (002182)
- ヌマトラソウ *Lysimachia fortunei* Maxim.: [山武市] 成東, 1929.8.27 (001944); [長生郡] 長生村, 1971.7.4, YK (001943)
- コナスビ *Lysimachia japonica* Thunb.: 郷台 土手, 1929.12 (001941); 郷台 付近, 1930.5.21 (001940); 清澄, 1930.8.4 (001939); 本沢, 1931.5.26 (001938); 一杯水, 1934.5.30, MN (001936); 仁ノ沢 苗圃, 1934.6.21, MN (001935); 仁ノ沢, 1969.5.21 (009116)
- ハマボウソ\* *Lysimachia mauritiana* Lam.: 天津 浅間山, 1930.3.4 (001933); 勝浦[市] 鶴原[海岸], 1930.6.8 (001931); 天津, 1970.6.9 (001929); [安房郡 鋸南町] 浮島, 1973.9.30, YK (004999); 川脇, 1976.9.26 (001928)
- モロコシソウ *Lysimachia sikokiana* Miq.: 妙見腰, 1930.4.6 (001926); 向峯, 1930.8.4 (001925); 梨ノ木台, 1968.9.6 (001923); 金吊, 1969.5.27 (009072); 亀ノ沢, 1972.10.26 (001920)
- イズセンリョウ *Maesa japonica* (Thunb.) Moritz et Zoll.: 郷台, 1929.9 (001959); 郷台 付近, 1930.4.13 (001958); 桜ヶ尾 スギ林内 路傍, 1934.5.11, MN (001956)
- タイムシダチバナ *Myrsine sequinii* H.Lév.: 後沢, 1929.11 (001953); 亀ノ沢, 1929.12 (001954); 東條山 亀ノ沢 付近, 1930.4.4 (001951); 大降, 1931.1.20 (001950); 大窪, 1975.3.29 (001945)
- ツバキ科 THEACEAE**
- ヤブツバキ *Camellia japonica* L.: 小仁田, 1929.12 (002774); 小仁田, 1930.1.25 (002773); 小仁田, 1930.4.5, 植栽 (002772); 清澄 民家, 1930.4.6 (002770); 清澄 構内, 1930.4.6 (002771); 荒樫, 1934.12.9, MN (002769)
- サザンカ *Camellia sasanqua* Thunb.: 四方木, 1931.10.23 (002767)
- チャノキ *Camellia sinensis* (L.) Kuntze: 郷台, 1930.1.24 (002733); 四方木, 1930.11.11 (002732)
- カンツバキ\* *Camellia × hiemalis* Nakai: 札郷 見本林, 1930.8.25 (002768)
- ヒメシヤマ\* *Stewartia monadelphina* Siebold et Zucc.: 札郷 見本林, 1930.8.25 (002743)
- ナツツバキ\* *Stewartia pseudocamellia* Maxim.: 札郷 見本林, 1966.9 (002740)
- ハイノキ科 SYMPLOCACEAE**
- クロバイ *Symplocos prunifolia* Siebold et Zucc.: 東ノ沢, 1929.12 (001891); 荒樫沢, 1930.4.6 (001890); 荒樫, 1930.5.4 (001888); 荒樫, 1934.12.9, MN (001887); 札郷, 1972.9.5 (001884); 札郷 見本林, 1973.9.11, YK (001883); 札郷, 1975.6.28 (001881)
- サワフタギ *Symplocos sawafutagi* Nagam.: [山武市] 睦岡村 埴谷, 1930.4.18 (001897); 札郷 見本林, 1930.8.25 (001896); 武者土 苗畑, 1931.6.22 (001895); [富津市] 鬼泊山, 1968.9.15 (001893); 郷台, 1969.7.30 (009038); 札郷 見本林, 1970.8.26 (001894); 札郷, 1977.4.21 (001892)
- エゴノキ科 STYRACACEAE**
- エゴノキ *Styrax japonica* Siebold et Zucc.: 山椒沢, 1930.5.18 (001858); 袋山, 1930.5.20 (001856); 郷台, 1930.8.28 (001854); 栗ヶ沢, 1931.6.23 (001853)
- ハクウンボク\* *Styrax obassia* Siebold et Zucc.: 東ノ沢, 1930.6.25 (001846); 四朗治沢, 1949.9 (001844); 七曲, 1976.6.9 (001838); 速尾, 1976.9.7 (001841)
- コハクウンボク\* *Styrax shiraiana* Makino: 札郷 見本林, 1930.8.25 (001837); 武者土 苗畑, 1931.6.22 (001835); 札郷 見本林, 1973.9.11, YK (001833)
- ウラジロエゴノキ\* *Styrax suberifolius* Hook. et Arn.: 天津 構内, 1965.10.9, YK (001829); 清澄 植物園, 1969.9.10 (008998)
- マタタビ科 ACTINIDIACEAE**
- サルナン *Actinidia arguta* (Siebold et Zucc.) Planch. ex Miq.: 郷台 東沢, 1929.10 (002828); 東ノ沢, 1930.6.2 (002827); 足谷 峰道, 1934.5.30, MN (002811); 本沢, 1963 (002822); 清澄, 1966.9 (002820); 上人沢, 1968.9.10 (002817)
- ウラジロマタタビ\* *Actinidia arguta* (Siebold et Zucc.) Planch. ex Miq. var. *hypoleuca* (Nakai) Kitam.: 東ノ沢, 1929.10 (002815); 郷台 林道 松尾 付近, 1930.5.21 (002814); 郷台 林道 東ノ沢 付近 東条山, 1930.6.19 (002812); 郷台 林道 松尾 付近 東条山, 1930.6.19 (002813); 坂本, 1965.10 (002807); 本沢, 1965.10 (002809); 本沢, 1968.9.8 (002805); 後沢, 1969.5.30 (009147)
- マタタビ *Actinidia polygama* (Siebold et Zucc.) Planch. ex Maxim.: 郷台, 1929.10 (002847); 西ノ沢, 1930.5.21 (002845); 郷台, 1930.5.21 (002846); 洞沢, 1930.6.22 (002844); 東ノ沢, 1930.6.25 (002843); 本沢, 1965.10 (002840); 上人沢, 1968.9.10 (002839); 堂沢, 1969.9.3 (009057)
- リョウブ科 CLETHRACEAE**
- リョウブ *Clethra barbinervis* Siebold et Zucc.: 舟ヶ沢, 1930.7.10 (002197); 仁ノ沢, 1930.8.4 (002199); 葛溝沢 路傍, 1934.9.7, MN (002195); 堂沢, 1974.9.4 (002193); 札郷 見本林, 1976.9.6, YK (002201)
- ツツジ科 ERICACEAE**
- ウメガサソウ *Chimaphila japonica* Miq.: 郷台, 1929.9 (002085); 三石, 1930.4.13 (002084); 浅間山, 1930.6.9 (002083); 西ノ沢, 1930.6.25 (002081); 烏帽子山, 1969.5.29 (009222); 高天神, 1971.6.14 (002078); 札郷, 1977.6.6 (002077)
- ハナセリノキ *Eubotryoides grayana* (Maxim.) H.Hara: [山梨県] 富士山, 1931.7.27 (002064)
- シヤクジョウソウ *Hypoptis monotropa* Crantz: 半軒茶屋, 1977.6.10, YK (002074)
- ネジキ *Lyonia ovalifolia* (Wall.) Drude var. *elliptica* (Siebold et Zucc.) Hand.-Mazz.: 郷台, 1929.10 (002062); 鳥居沢 [入]口, 1930.6.4 (002061); 仁ノ沢, 1931.6.13 (002059)
- アキノギンリョウソウ\* *Monotropa uniflora* L.: 瀬稻沢, 1929.10 (002072)
- ギンリョウソウ *Monotropastrum humile* (D.Don) H.Hara: 郷台, 1930.5.15 (002070); 清澄, 1930.5.18 (002069); 郷台 付近, 1930.5.21 (002071); 濁川, 1931.6.20 (002068)
- アセビ *Pteris japonica* (Thunb.) D.Don ex G.Don: 東ノ沢, 1930.2.5 (002019); 清澄, 1930.3.15 (002018); 札郷, 1970.4.12 (002012); 仙石, 1972.9.5 (002011)
- ベニバナイチヤクソウ *Pyrola asarifolia* Michx. subsp. *incarnata* (DC.) A.E.Murray: [山梨県] 富士山 中道, 1931.7.27 (002108)
- イチヤクソウ *Pyrola japonica* Klentze ex Alefeld: 瀬稻沢, 1929.9 (002119); 荒樫沢, 1930.4.6 (002116); 新田, 1930.5.15 (002117); 浅間山, 1930.6.6 (002118); 清澄, 1930.6.9 (002115); 清澄 付近, 1931.10.23 (002114); 切通 見本林 中腹, 1934.5.17, MN (002111); 向峯 峰道, 1934.5.30, MN (002110); 烏帽子山, 1969.5.29 (009217)
- ハクサンシヤクナゲ *Rhododendron brachycarpum* D.Don ex G.Don: [山梨県] 富士山 中道, 1931.7.27 (002039)
- ミツバツツジ *Rhododendron dilatatum* Miq.: 郷台 付近, 1930.4.6 (002010); 池ノ沢, 1930.4.10, HS (002009); 仁ノ沢, 1937.11.6 (002005)
- ヤマツツジ *Rhododendron kaempferi* Planch.: 山武[市], 1930.4.18 (002038); 郷台, 1930.5.7 (002037); 安野, 1930.5.11 (002035); 郷台, 1930.5.14 (002036); 清澄, 1931.5.8 (002033); 長坂 見本林 中腹, 1934.5.17, MN (002032)
- ヒカゲツツジ *Rhododendron keiskei* Miq.: 仲ノ沢, 1930.2.12 (002025); 鳥居沢, 1930.2.14 (002029); 郷台 付近, 1930.4.8 (002028); 東ノ沢, 1930.6.25 (002023); 仲ノ沢, 1930.8.6 (002024); 中ノ脊, 1931.4.24 (002022); 仁ノ沢, 1934.12.9, MN (002021)
- キヨシミツバツツジ *Rhododendron kiyosumense* (Makino) Makino: 荒樫沢, 1930.5.7 (002052); 相ノ沢, 1930.5.22 (002051); 清澄 方面, 1930.6.3 (002049); 今澄, 1930.6.9 (002050); 仲ノ沢, 1930.8.6 (002048); 札郷, 1966.4.25 (002043); 堂沢, 1973.9.11 (002042)
- バйкаツツジ\* *Rhododendron semibarbatum* Maxim.: 仁ノ沢, 1931.6.12 (002127); 荒樫沢, 1931.6.13 (002126); 仁ノ沢, 1931.11.6 (002128); 荒樫 県道, 1934.6.6, MN (002123); 荒樫, 1961.9.4 (002122); 荒樫, 1963.10 (002121)
- クリシマツツジ\* *Rhododendron × obtusum* (Lindl.) Planch.: 小仁田, 1930.1.26 (002065)
- オオムラサキ\* *Rhododendron × pulchrum* Sweet 'Oomurasaki': 清澄 植物園, 1931.5.17 (002067)
- シヤシヤンボ *Vaccinium bracteatum* Thunb.: 土沢, 1929.12 (002105); 東ノ沢, 1929.12 (002106); 清澄, 1930.2.1 (002104); 郷台 付近, 1930.7.22 (002103); 仲ノ沢, 1930.8.6 (002102); 荒樫, 1968.9.9 (002099)
- スノキ *Vaccinium mallii* A.Gray var. *glabrum* Koidz.: 池ノ沢, 1930.4.10 (002098); 瀬稻沢, 1930.4.13 (002097); 東ノ沢, 1930.4.15 (002096); 郷台 林道, 1930.5.7 (002095); 土沢, 1930.5.22 (002094); 仲ノ沢, 1930.8.6 (002093); 仁ノ沢, 1930.11.11 (002092); 向峯, 1931.10.6 (002091); 今澄 路傍, 1934.5.18, MN (002088)
- コケモモ *Vaccinium vitis-idaea* L.: [山梨県] 富士山, 1931.7 下旬 (002086)

**ガリア科 GARRYACEAE**

アオキ *Aucuba japonica* Thunb.: 東ノ沢, 1930.2.12 (002191); 坂本, 1930.4.3 (002190); 荒樫, 1934.12.9, MN (002189); 硯石 クス林内, 1971.1.25 (002186); 相ノ沢, 1971.4.21, 雌花 (002183)

**アカネ科 RUBIACEAE**

アリドオン *Damnacanthus indicus* C.F.Gaertn.: 妙見山, 1930.5.18 (001102); 浅間山, 1934.5.19, MN (001101); 桜ヶ尾, 1963.9.14 (001099); 今澄, 1963.9.15 (001097); 札郷, 1966.4, YK (001100); 硯石 歩道下, 1969.12.22 (002920)

オオアリドオン *Damnacanthus indicus* C.F.Gaertn. var. *major* (Siebold et Zucc.) Makino: 妙見山, 1934.5.19, MN (001094); 今澄, 1963.9.15, YK (001089); 本沢, 1969.12.22 (002909)

ヒメアリドオン *Damnacanthus indicus* C.F.Gaertn. var. *microphyllus* (Makino) Makino ex Nakai: 烏居沢, 1930.5.11 (001087)

ジュズネノキ *Damnacanthus macrophyllus* Siebold ex Miq.: 清澄, 1929.10.19 (001096); 今澄, 1963.9.15 (001091)

ヒメヨツバムグラ *Galium gracilens* (A.Gray) Makino: 猪ノ川, 1930.5.26 (001077)

ヤマムグラ *Galium pogonanthum* Franch. et Sav.: 四郎治, 1929.10 (001080); 清澄, 1929.11 (001082); 郷台 付近, 1930.5.21 (001079); 土沢, 1930.5.22 (001078); 本沢, 1931.5.26 (001076); 桜ヶ尾 路傍, 1934.5.11, MN (001074); 向峯, 1934.5.30, MN (001075); 鍛冶坂, 1969.5.27 (009231); 粟又, 1971.3 (001072); 小屋ノ沢 (郷台), 1972.5.23 (001071); 安野, 1972.8.11 (001070); 本沢, 1973.9.4 (001069); 今澄, 1974.5.3 (001068)

オオバノヤエムグラ *Galium pseudoasprellum* Makino: 一杯水, 1931.5 下旬 (001067); 丸山 下谷, 1934.5.17, MN (001065)

ヤエムグラ *Galium spurium* L. var. *echinospermon* (Waller.) Hayek: 小仁田, 1930.5.22 (001063); 滝原, 1930.5.22 (001064)

ヨツバムグラ *Galium trachyspermon* A.Gray : 清澄 民地 路傍, 1934.5.17, MN (001058)

オククルマムグラ *Galium trifloriforme* Kom.: [君津市] 鹿野山, 1985.5.26, YK (001057)

クチナシ\* *Gardenia jasminoides* Ellis: 郷台, 1929.10 (001056); 郷台 苗畑, 1930.1.24 (001055); 小仁田, 1930.6.27 (001054)

フタバムグラ *Hedyotis diffusa* Willd.: 武者土, 1971.9.10, YK (001026)

ナガエフタバムグラ\* *Hedyotis diffusa* Willd. var. *longipes* Nakai: 郷台 苗畑, 1930.8.28 (001029); 武者土 苗畑, 1973.9.4 (001024)

ソナレムグラ *Hedyotis strigulosa* (DC.) Bartl. ex. Fosberg: [安房郡 鋸南町] 浮島, 1973.9.30, YK (001030)

ツルアリドオン *Mitchella undulata* Siebold et Zucc.: 郷台 付近, 1929.9 (001050); 郷台 付近, 1929.11 (001049); 荒樫, 1930.6.3 (001047); 今澄, 1930.6.9 (001046); 舟ヶ沢, 1934.10.31, MN (001043); 烏帽子山, 1969.5.29 (009218)

ハンカグサ *Neanotis hirsuta* (L.f.) W.H.Lewis: 猪ノ川林道, 1929.9 (001037); 郷台 付近, 1929.9 (001039); 郷台 付近, 1929.10 (001038); 今澄 スギ林内, 1934.8.29, MN (001042); 郷田倉, 1970.9.24 (001033); 四郎治, 1970.10.23, YK (001034); 牛券沢, 1970.11.9 (001032)

サツマイノモリ *Ophiorrhiza japonica* Blume: 四郎治, 1929.10 (000998); 四郎治, 1930.4.7 (000995); 小屋ノ沢, 1930.5.18 (000994); 郷台, 1930.10 (000999); 桑ノ木沢, 1966.1.23 (000992); 堂沢, 1966.4.25 (000989); 荒樫, 1969.6.10 (000988); 郷田倉, 1970.9.24 (000987); 大ベラ, 1973.3.18 (000986); 郷台, 1973.4.5, YK (000984)

ヘクソカズラ\* *Paederia foetida* L.: 郷台, 1929.9 (001004); 郷台, 1929.10 (001003); 橋ノ沢, 1930.7.7 (001002); 札郷, 1930.8.26 (001001); 荒樫 県道, 1934.8.14, MN (001000)

アカネ *Rubia argyi* (H.Lév. et Vaniot) H.Hara ex Lauener et D.K.Ferguson: 猪ノ川, 1929.9 (001009); 郷台, 1929.9 (001011); 清澄 民地 路傍, 1934.5.11, MN (001008)

ヤマトグサ *Theligonum japonicum* Okubo et Makino: 清澄寺 境内, 1930.5.18 (005027); 真根沢, 1963.7 (005028)

カギカズラ *Uncaria rhynchophylla* (Miq.) Miq.: 東ノ沢, 1929.12 (001022); 龜ノ沢, 1965.11 (001019); 龜ノ沢, 1966.1.23 (001015); 龜ノ沢, 1968.9.9 (001012); 奥谷, 1969.6.17 (009041)

**リンドウ科 GENTIANACEAE**

リンドウ *Gentiana scabra* Bunge var. *buergeri* (Miq.) Maxim. ex Franch. et Sav.: 郷台, 1929.11.6 (001760); 舟ヶ沢, 1934.10.31, MN (001763)

コケリンドウ *Gentiana squarrosa* Ledeb.: 郷台林道, 1930.4.4 (001753); 松尾, 1930.4.11 (001754); 三石, 1930.4.13 (001755); 菖蒲沢, 1975.5.1 (001758)

フレリンドウ *Gentiana zollingeri* Fawc.: 三石, 1930.4.13 (001756); 山武[市], 1930.4.18 (001749); 下馬不動 路傍, 1934.5.11, MN (001750); 浅間山, 1934.5.19, MN (001751); 一杯水, 1969.5.29 (009225); 札郷, 1977.6.6, YK (001752)

アケボノソウ *Swertia bimaculata* (Siebold et Zucc.) Hook.f. et Thomson ex C.B.Clark: 郷台 付近, 1929.9 (001743); 郷台,

1929.10 (001742); 後沢 丸山 下谷, 1934.8.31, MN (001746); 下馬不動 下谷, 1969.10.23 (009080); 菖蒲沢, 1971.9.20 (001748)

センブリ *Swertia japonica* (Schult.) Makino: 四郎治, 1929.10 (001733); 郷台, 1929.11 (001734); 向山, 1930.11.6 (001735); 山ノ神下, 1932.10 下旬 (001737); 下馬不動 路傍, 1934.10.30, MN (001738); 荒樫, 1963.9.13 (001739); 仁ノ沢, 1969.6.5 (009143); 硯石, 1969.9.4 (009050); [君津市] 三島 怒田沢, 1969.10.26 (009021); 女滝, 1969.11.10 (001740); 郷台 苗畑, 1973.9.14 (001741)

ツルリンドウ *Tripterosperrum japonicum* (Siebold et Zucc.) Maxim.: 郷台 付近, 1929.9 (001724); 郷台 付近, 1929.10 (001725); 小屋ノ沢, 1929.10 (001726); 郷台, 1930.8.23 (001728); 札郷, 1930.8.26 (001729); 荒樫 県道, 1934.8.14, MN (001730); 荒樫, 1968.9.21 (001732)

**マチン科 LOGANIACEAE**

ホウライカズラ\* *Gardneria nutans* Siebold et Zucc.: 郷台林道, 1929.10 (001701); 東條山, 1929.12 (001702); 龜ノ沢, 1930.1.27 (001703); 小屋ノ沢 (四方木), 1969.11.13 (001712); 小屋ノ沢, 1970.11.4 (001711)

アイナエ *Mitrasacme pygmaea* R.Br.: 郷台 苗畑, 1929.9 (001698); 郷台 苗畑, 1930.8.19 (001699); 郷台 苗畑, 1973.10.11, YK (001126); 内浦山 県民の森, 1975.11.3, YK (001700)

**キョウチクトウ科 APOCYNACEAE**

サカキカズラ *Anodendron affine* (Hook. et Arn.) Druce: 郷台林道, 1929.11 (001678); 清澄, 1930.5.13 (001679); 願人坊, 1932.3.3 (001683); 南沢, 1965.10 (001684); 札郷, 1966.4 (001686); [天津] 砂田 スカリ山, 1968.1.15, YK (001689)

シタキノウ *Jasminanthes mucronata* (Blanco) W.D.Stevens et P.T.Li: 粟ヶ沢, 1929.11, HS (001602); 南沢, 1934.8.31, MN (001604); 仁ノ沢, 1965.6.2 (001606); 大見山, 1966.10.6 (001610); 丸山, 1969.10.17 (009155); 中ノ沢, 1970.12.2 (001605)

キジョラン *Marsdenia tomentosa* C.Morren et Decne.: 郷台 付近, 1929.9 (001623); 郷台, 1966.3.17, 井戸の上 (001626); 東ノ沢, 1968.9.9, YK (001624); 桜ヶ尾, 1974.8.28, YK (001629)

ガガイモ *Metaplexis japonica* (Thunb.) Makino: 郷台 付近, 1929.8 (001616); 郷台 付近, 1929.9 (001617); 郷田倉, 1930.8.26 (001618); [天津] 梅田川, 1975.8.24 (001620)

キョウチクトウ\* *Nerium oleander* L. var. *indicum* (Mill.) O.Deg. et Greenwell: 見本林, 1930.9 下旬 (001677)

テイカカズラ *Trachelospermum asiaticum* (Siebold et Zucc.) Nakai : 郷台, 1929.10 (001668); 小屋ノ沢, 1929.11 (001670); 東ノ沢, 1929.12 (001672); 一杯水, 1969.5.29 (009213)

チョウジカズラ *Trachelospermum asiaticum* (Siebold et Zucc.) Nakai var. *majus* (Nakai) Ohwi: 和勢, 1930.3.18 (001659); 清澄 方面, 1930.6.3 (001660); 仁ノ沢, 1930.6.9 (001661)

ケイカカズラ *Trachelospermum jasminoides* (Lindl.) Lemaire var. *pubescens* Makino: 四郎治, 1929.10 (001669); 荒樫, 1929.11 (001671)

オオカモメソル *Tylophora aristolochioides* Miq.: 郷田倉, 1970.9.24 (001592); 安野, 1972.8.10, YK (001600)

コカモメソル *Tylophora floribunda* Miq.: 仁ノ沢, 1969.5.21 (009098)

ツルニチチソウ *Vinca major* L.: 山武郡 [現・山武市] 若名 東一宅, 1977.4.17, YK (001675)

フナバラソウ\* *Vincetoxicum atratum* (Bunge) C.Morren et Dence.: 切通上, 1929.11 (001642); 南沢, 1932.6 上旬, HS (001641)

イヨカズラ\* *Vincetoxicum japonicum* (C.Morren et Dence.) Dence.: [勝浦市] 鶴原 海岸, 1930.6.8 (001637); 鶏毛山, 1969.9.9, YK (001638); [安房郡 鋸南町] 浮島, 1973.9.30 (001639)

スズサイコ\* *Vincetoxicum pycnostelma* Kitag.: 加勢, 1929.10 (001630); [君津郡 久留里町] 横尾, 1930.8.5 (001632); 向峯, 1930.8.17 (001633); 仲沢, 1975.6.24 (001634)

コバナカモメソル *Vincetoxicum sublaeolatum* (Miq.) Maxim.: 小屋ノ沢, 1929.10 (001590); 武者土, 1969.10.23 (009086); 荒樫, 1971.6.2 (001593); 四方木沢, 1971.9.21 (001594); 小屋ノ沢, 1971.10.4 (001597); 硯石, 1972.5.24 (001598)

**ムラサキ科 BORAGINACEAE**

サフルリソウ\* *Ancistrocarya japonica* Maxim.: 瀬福沢, 1930.5.15 (001582); 堂沢, 1930.8.26 (001583); 橋ノ木台, 1970.11.6 (001584); 橋ノ木台, 1970.11.9, YK (001585); 小屋ノ沢, 1975.6.4 (001587)

ハナイバナ *Bothriospermum zeylanicum* (J.Jacq.) Druce: 清澄 民地 路傍, 1934.5.17, MN (001578); [千葉市] 土気, 1970.5.24 (001579); 郷台, 1970.5.29 (001580); クズ谷, 1974.4.29 (001581)

オニルリソウ\* *Cynoglossum asperum* Nakai: 四郎治, 1930.8.26 (001561); 七曲 下 民地 谷, 1934.8.31, MN (001562)

マルバチシヤノキ *Ehretia dicksonii* Hance: 清澄, 1930.8.4 (001552); [天津] 実入, 1970.6.9 (001555)

スナビキノウ *Heliotropium japonicum* A.Gray: [南房総市] 白浜,

1931.5.3 (001546); [南房総市] 野島崎, 1931.5 上旬 (001547); [長生郡 白子町] 白子海岸, 1968.6.30, YK (001548)  
ムラサキ\* *Lithospermum erythrorhizon* Siebold et Zucc.: 新田, 1932.6.9 (001549); 南沢, 1932.5 上旬 (001550)  
ホタルカズラ\* *Lithospermum zollingeri* A.D.C.: 七曲, 1929.11 (001563); 大見山, 1931.4.28 (001566); 三石, 1966.1.23 (001567); 坂本, 1972.5.24 (001569); クズ谷, 1974.4.29 (001570)  
ヤマルリノウ *Omphalodes japonica* (Thunb.) Maxim.: 上人沢, 1930.3.9 (001537); 牛蒡沢, 1930.4.4 (001538); 相ノ沢, 1930.4.13 (001539); 柚ノ木沢, 1930.5.21 (001530); 本沢, 1975.4.19 (001542); 本沢, 1975.4.20 (001545)  
キウリウグサ *Trigonotis peduncularis* (Trevir.) F.B.Forbes et Hemsl.: 坂本, 1930.4.3 (001528); 清澄, 1930.4.6 (001529); 清澄寺, 1930.5.17 (001572); 桑ノ木沢, 1930.5.26 (001531); 清澄 構内, 1965.5.3 (001533); クズ谷, 1974.4.29 (001536)

### ヒルガオ科 CONVULVACEAE

コヒルガオ *Calystegia hederacea* Wall.: 木更津市 馬来田, 1983.9.29, YK (001654)  
ヒルガオ *Calystegia pubescens* Lindl. f. *major* (Makino) Yonek.: 清澄, 1930.6.9 (001655)  
ハマヒルガオ *Calystegia soldanella* (L.) R.Br.: [勝浦市] 鶴原海岸, 1930.6.8 (001653)  
ハマネナシカズラ *Cuscuta chinensis* Lam.: [鴨川市] 東条, 1975.8.30, YK (001651); [鴨川市] 東条, 1975.9.6 (001650)  
ネナシカズラ *Cuscuta japonica* Choisy: 三石山, 1930.8.27 (001644); 四方木, 1968.6 (001646); 猪ノ川林道, 1970.10.29 (001647)

### ナス科 SOLANACEAE

ヨウシュチオウセンアサガオ *Datura stramonium* L.: [鴨川市] 布入, 1974.8.8, YK (001240)  
クオ\* *Lycium chinense* Mill.: 札郷, 1930.8.25 (001230); 天津, 1930.10.3 (001229); 菖蒲沢, 1934.9.7, MN (001228)  
イガホオズキ\* *Physalium echinatum* (Yatabe) Makino: 郷台, 1929.9 (001239); 硯石, 1968.11.6, YK (001238); 東ノ沢, 1969.9.9, YK (001235); 小屋ノ沢, 1971.10.4 (001233); 安野, 1974.9.30 (001232); 新田, 1977.8.9 (001231)  
ホオズキ\* *Physalis alkekengi* L. var. *franchetii* (Mast.) Makino: 四方木, 1931.6.29 (001226)  
シヨクヨウホオズキ\* *Physalis grisea* (Waterf.) M.Martinez: 郷台, 1929.9, 植栽 (001225)  
センナリホオズキ\* *Physalis pubescens* L.: 郷台, 1929.9 (001224); 天津, 1975.8.23, YK (001223)  
ハコベホオズキ *Salpicchroa origanifolia* (Lam.) Baill.: [富津市] 佐貫海岸, 1966.10.20, YK (001221)  
ワルナスビ *Solanum carolinense* L.: [鴨川市] 浜荻, 1974.7.28, YK (001217); [鴨川市] 小湊, 1978.7.16, YK (001220)  
ヤマホロシ *Solanum japonense* Nakai: 桑ノ木沢, 1930.6.26 (001241); 東ノ沢, 1968.10.11 (001243); 大仙場, 1969.11.6 (009034)  
ヒヨドリジョウゴ *Solanum lyratum* Thunb.: 三石山, 1930.6.25 (001248); 牛蒡沢, 1930.8.6 (001249); 仁ノ沢, 1969.5.21 (009115); 郷田倉, 1970.9.24 (001252)  
マルバノホロシ *Solanum maximowiczii* Koidz.: 郷台, 1929.10 (001244); 桑ノ木沢, 1930.6.26 (001245); [富津市] 鬼沼山, 1968.9.15, YK (001246); 硯石, 1969.5.15, YK (001247); 仁ノ沢, 1969.5.21 (009107); 池ノ沢, 1969.10.30 (009074)  
イヌホオズキ\* *Solanum nigrum* L.: 郷台, 1929.9 (001260); [いすみ市] 行川, 1966.8.10 (001263); [鴨川市] 東条, 1968.12.8, YK (001265); [鴨川市] 浜荻, 1974.8.8 (001269); [天津] 梅田川, 1975.8.24 (001270)  
ハダカホオズキ *Tubocapsicum anomalum* (Franch. et Sav.) Makino: 瀬稲沢, 1929.9 (001254); 札郷, 1930.8.26 (001255); 仁ノ沢, 1969.5.21 (009118); 東ノ沢, 1977.7.12, YK (001258); 東ノ沢, 1977.7.15 (001256)

### モクセイ科 OLEACEAE

レンギョウ\* *Forsythia suspensa* (Thunb.) Vahl: 札郷 見本林, 1930.3 下旬 (001828); 札郷 見本林, 1930.8.25 (001825)  
トネリコ\* *Fraxinus japonica* Blume ex K.Koch: 札郷 見本林, 1930.8.25 (001822)  
ヤチダモ\* *Fraxinus mandshurica* Rupr.: 札郷 見本林, 1930.8.25 (001818); 武者土 苗畑, 1931.6.22 (001819)  
マルバオダモ *Fraxinus sieboldiana* Blume: 滝ノ沢, 1930.4.13 (001816); 柚ノ木台, 1930.5.24 (001815); [長生郡 長南町] 笠森, 1966.10.20 (001813); 南沢, 1970.6.19 (001811); 独鈷山, 1974.5.3 (001807)  
キノケイ *Jasminum humile* L. var. *revolutum* (Sims) Stokes: [東京都] 駒場, 1929.8 下旬 (001804)  
ネズミモチ *Ligustrum japonicum* Thunb.: 武者土, 1930.8.17 (001802); 札郷, 1930.8.25 (001803); [天津] 神明 入口, 1970.5.16 (001798)  
トウネズミモチ\* *Ligustrum lucidum* Aiton: 長坂 見本林, 1965.10, YK

(001792); 南沢 三角点 境界, 1965.10 (001795); 天津 神明神社, 1970.5.16, YK (001796)  
イボタノキ *Ligustrum obtusifolium* Siebold et Zucc.: 仙石 民地, 1970.10.20, YK (001791)

オニイボタ\* *Ligustrum obtusifolium* Siebold et Zucc. var. *regelianum* Rehder: 作業所, 1968.9.8 (001774); [富津市] 鬼沼山, 1968.9.15 (001773)

オオバイボタ *Ligustrum ovalifolium* Hassk.: [天津] 新町, 1969.5.18 (009070); [長生郡 一宮町] 東浪見 軍荼利, 1970.10.25 (001788); [安房郡 鋸南町] 勝山 浮島, 1973.9.30, YK (001785)

キヨズミイボタ *Ligustrum tshonoskii* Dence, var. *kiyozumianum* (Nakai) Ohwi: 東條山, 1929.12 (001779); 郷台 付近, 1930.6.10 (001778); 独鈷山, 1934.9.6, MN (001775); 黄和田畑, 1966.10.23, YK (001783); 黄和 田, 1966.10.30 (001782); 清澄 構内, 1969.5.30 (009255); 南沢, 1969.6.10 (001771); 南沢, 1969.6.11 (001769); 菖蒲沢, 1969.6.19 (009140); 郷台, 1969.7.30 (009036)

ケナシキヨズミイボタ *Ligustrum tshonoskii* Dence, var. *kiyozumianum* (Nakai) Ohwi f. *epile* (Ohwi) Ohwi: 南沢, 1970.6.19 (001766); 仙石, 1970.10.21 (001789)

オリーブ *Olea europaea* L.: 天津 構内 見本林, 1930.6.3 (001869); 天津 構内, 1930.11.20 (001870); 天津 構内, 1931.6.15, HS (001866)

キンモクセイ *Osmanthus fragrans* Lour.: 草川原, 1929.9 (001879)  
キンモクセイ *Osmanthus fragrans* Lour. var. *aurantiacus* Makino: 草川原, 1929.9 (001880)

ヒラギ *Osmanthus heterophyllus* (G.Don) P.S.Green: 東ノ沢, 1929.12 (001877); 土沢 道祖神, 1929.12 (001878); 清澄 構内, 1930.4.6 (001876); 土沢, 1930.6.20 (001873); 女滝, 1930.11.11, ヒノキヤドリギが寄生 (001874); 清澄 民地, 1934.12.9, MN (001872)

ハシドイ\* *Syringa reticulata* (Blume) H.Hara: 札郷 見本林, 1930.8.25 (001864)

### イワタバコ科 GESNERIACEAE

ケイワタバコ *Conandron ramondoides* Siebold et Zucc. var. *pilosus* Makino: 亀ノ沢, 1929.12 (001200); 黒滝, 1930.3.28 (001199); 三石山, 1930.6.25 (001198); 仁ノ沢林道, 1934.6.14, MN (001196)

### オオバコ科 PLANTAGINACEAE

アワコケ *Callitriche japonica* Engelm. ex Hegelm.: 粟又, 1971.5.9, YK (003363)

ウンラン *Linaria japonica* Miq.: [いすみ市] 太東, 1930.9.14, HS (001127)

オオバコ *Plantago asiatica* L. var. *densiuscula* Pilg.: 郷台, 1929.10 (001115); 四方木 民地 原野, 1934.5.18, MN (001116)

トウオオバコ *Plantago japonica* Franch. et Sav.; [長生郡 長生村] 鷲海岸 (茂原), 1968.6.30, YK (001104); [長生郡 長生村] 一松海岸, 1971.7.4, YK (001105)

ヘラオオバコ\* *Plantago lanceolata* L.: 武者土, 1929.8 上旬 (001111); 郷台 苗畑, 1930.1.24; 外来 (001109); 郷台, 1930.5.14 (001110); 内浦 山ノ神, 1969.6.23 (009045); [長生郡 長生村] 一松海岸, 1971.7.4, YK (001106)

ツボミオオバコ *Plantago virginica* L.: 千葉市 長崎町 長明寺, 1982.4.29, YK (001103)

タイヌノフグリ *Veronica arvensis* L.: 滝原, 1930.5.22 (001194); 天津, 1931.6.3 (001192); クズ谷, 1972.4.29 (001189); 田代, 1973.4.29 (001188); [天津] 二間, 1974.5.10 (001187)

オオイヌノフグリ *Veronica persica* Poir.: 粟ヶ沢, 1969.12.22 (009203); 清澄, 1976.3.14, YK (001175)

イヌノフグリ *Veronica polita* Fr. var. *lilacina* (T.Yamaz.) T.Yamaz.: [天津] 竜ヶ尾, 1930.4.3 (001176)

カワヂンヤ *Veronica undulata* Wall.: [天津] 竜ヶ尾, 1931.5 下旬 (001169); [鴨川市] 浜荻, 1974.8.8, YK (001170)

### ゴマノハグサ科 SCROPHULARIACEAE

ウラボシフジツギ\* *Buddleja curviflora* Hook. et Arn. f. *venenifera* (Makino) T.Yamaz.: 武者土 苗畑, 1968.9.8, YK, 秩父産 (001714)

チチブフジツギ\* *Buddleja davidii* Franch.: 武者土 苗畑, 1969.10.2 (009262)

フジツギ *Buddleja japonica* Hemsl.: 郷台, 1929.10 (001717); 東ノ沢, 1929.12 (001718); 郷台, 1930.8.28 (001719); 一杯水林道 上, 1965.6.16 (001723); 東ノ沢, 1968.7.17 (008936); 大仙場, 1969.11.6 (009033)

### アゼナ科 LINDERNIACEAE

ウリクサ *Lindernia crustacea* (L.) F.Muell.: 仁ノ沢 苗畑, 1934.9.8, MN (001186); 武者土, 1971.9.10, YK (001184); [天津] 官舎裏, 1977.8.19 (001182)

### シソ科 LAMIACEAE

キランソウ *Ajuga decumbens* Thunb.: 坂本, 1930.4.3 (001283); 清澄,

- 1930.4.4 (001284); 郷台 土手, 1930.4.4 (001286); 鳥居沢, 1930.6.26 (001287); 清澄 民地 路傍, 1934.5.11, MN (001285); 本沢, 1972.4 (001289)
- ムラサキシキブ *Callicarpa japonica* Thunb. : 清澄, 1929.10.27 (001483); 郷台 付近, 1930.6.10 (001484); 郷台, 1930.6.21 (001485); 東條山, 1930.6.22 (001486); [天津] 二間山, 1965.10.4 (001493); 浅間, 1965.10.9 (001494)
- ヤブムラサキ *Callicarpa mollis* Siebold et Zucc.: 郷台 付近, 1930.5.21 (001477); 砂沢, 1955 夏, YK (001482)
- ジャコウソウ *Chelonopsis moschata* Miq.: 猪ノ川林道, 1929.9 (001273); 郷台 付近, 1930.5.21 (001274); 郷田倉, 1970.9.24, YK (001277); 小屋 沢, 1970.11.9 (001279); 牛蒡沢, 1975.8.25 (001280)
- クサギ *Clerodendrum trichotomum* Thunb.: 猪ノ川, 1930.8.5 (001496); 一杯水 山ノ神下, 1965.10.19, YK (001497); 坂本, 1976.9.15, YK (001502)
- クルマバナ *Clinopodium chinense* (Benth.) Kuntze subsp. *grandiflorum* (Maxim.) H.Hara: 郷台 付近, 1929.9 (001316); 坂畑, 1930.8.5 (001315); 四方木 民地 県道, 1934.8.29, MN (001312)
- トウバナ *Clinopodium gracile* (Benth.) Kuntze: 黒塚 民地 路傍, 1934.5.17, MN (001309); [天津] 新町, 1970.5.16 (001308); 粟又, 1971.5.9 (001307); 速尾, 1974.5.3, YK (001306)
- イストウバナ *Clinopodium micranthum* (Regel) H.Hara: 郷台, 1929.9 (001292); 長尾, 1931.8 上旬, HS (001293); 硯石, 1969.5.15, YK (001305); 仁ノ沢, 1969.5.21 (009099); 向峯, 1969.5.27 (008978); 粟ヶ沢, 1969.12.22 (009136); 郷田倉, 1970.9.24 (001294); 袖ノ木, 1971.9.17 (001296); 本沢, 1973.9.4 (001299); 硯石, 1973.9.4 (001300); 本沢, 1974.4.11 (001304); 硯石, 1974.8.2 (001301)
- ヤマトバナ *Clinopodium multicale* (Maxim.) Kuntze: 平塚, 1972.9.1, YK (001303)
- テンニンソウ *Comanthosphaea japonica* (Miq.) S.Moore: 猪ノ川, 1929.10 (001365); 櫛ノ木谷, 1929.10 (001366); 清澄, 1969.10.2 (009242); 天津 梅田川, 1974.4.19, YK (001361); 清澄, 1974.8.30 (001364); クズ谷, 1974.11.4 (001362); クズ谷, 1975.10.14, YK (001359); クズ谷, 1977.7.31 (001356)
- ナギナタコウジュ *Elsholtzia ciliata* (Thunb.) Hyl.: 郷台, 1929.9 (001321); 黒塚 歩道, 1934.10.12, MN (001386); 前沢, 1970.10.13 (001322)
- フトボナギナタコウジュ *Elsholtzia nipponica* Ohwi: 池ノ沢, 1969.11.13, YK (001318); 前沢, 1970.10.13 (001320)
- カキオシ *Glechoma hederacea* L. subsp. *grandis* (A.Gray) H.Hara: 天津 竜ヶ尾, 1930.4.3 (001329); 清澄, 1930.4.4 (001328); [天津] 新町, 1930.4.6 (001327); 郷台, 1930.4.10 (001326); 黒塚 民地 路傍, 1934.5.10, MN (001325); 坂本, 1972.4 (001333); 本沢, 1972.4 (001334); [天津] 梅田川, 1975.4.19 (001331); [天津] 二間, 1975.4.19 (001332)
- ヤマハハカ *Isodon inflexus* (Thunb.) Kudo: 郷台 付近, 1929.9 (001406); 郷台 付近, 1929.10 (001404); マメ原, 1930.10.4 (001403); 切通, 1932.10 下旬 (001401); 七曲 見本林, 1934.10.20, MN (001402); [マサミ市] 行川, 1966.8.10 (001399); 浅間下, 1969.10.2 (009246); 武者土, 1969.10.23 (009084); [千葉県] 土気, 1970.5.24 (001398); 郷田倉, 1970.9.24 (001397); 前沢 境界, 1971.10.8 (001394); クズ谷, 1975.10.14 (001391)
- ヒキオコン *Isodon japonicus* (Burm.f.) H.Hara: [富津市] 鬼沼山, 1968.9.15, YK (001444); [千葉県] 土気, 1970.5.24 (001443)
- オドリコソウ *Lamium album* L. var. *barbatum* (Siebold et Zucc.) Franch. et Sav.: [千葉県] 土気, 1970.5.24, YK (001351)
- ホトケノザ *Lamium amplexicaule* L.: [天津] 竜ヶ尾, 1930.4.3 (001348); 天津, 1978.3.29, YK (001343)
- ヒメオドリコソウ *Lamium purpureum* L.: 千葉県 長崎町, 1982.4.29, YK (001349)
- メハジキ *Leonurus japonicus* Houtt.: 猪ノ川, 1929.9 (001342); 猪ノ川, 1930.8.27 (001341); 丸山 民地, 1934.8.30, MN (001337); 清澄 民地 県道, 1934.9.6, MN (001338)
- コシロネ *Lycopus cavaleriei* H.Lév.: 四方木沢, 1971.9.21, YK (001368)
- ヒシロネ *Lycopus maackianus* (Maxim. ex Herder) Makino: [長生郡] 長生村, 1971.7.4, YK (001367)
- ヒメハッカ *Mentha japonica* (Miq.) Makino: [山武市] 成東町 (ムサダ) [武射田], 1929.8 下旬 (001374)
- アメリカハッカ *Mentha × gentilis* L.: 川脇, 1974.8.8, YK (001371); [天津] 引土海岸, 1974.9.21 (001370)
- ヒメジソ *Mosla dianthera* (Buch.-Ham. ex Roxb.) Maxim.: 郷台, 1929.9 (001382); 大釜, 1969.10.23 (009082)
- シラゲヒメジソ *Mosla hirta* (H.Hara) H.Hara: 十里倉, 1971.9.21, YK (001388)
- イヌコウジュ *Mosla scabra* (Thunb.) C.Y.Wu et H.W.Li: 本沢, 1969.9.15 (001379); 鍛冶坂, 1971.9.21 (001380); 小屋ノ沢, 1971.10.4 (001377); 硯石, 1973.9.4 (001375); 本沢, 1973.9.4 (001376)
- レモンエゴマ *Perilla citriodora* (Makino) Nakai: 葛川原, 1963.9.20 (001411); 東漢沢, 1966.9.15 (001409); 東漢沢, 1969.9.15 (001410); 仁ノ沢, 1971.9.9, YK (001319)
- ウツボグサ *Prunella vulgaris* L. var. *ilicinia* Nakai f. *asiatica* (Nakai) H.Hara: 郷台, 1929.11 (001434); 池ノ沢, 1930.6.19 (001436); 東ノ沢, 1930.6.22 (001435); 東漢森 民地, 1934.7.14, MN (001439)
- アキナムラソウ *Salvia japonica* Thunb.: 仁ノ沢, 1969.5.21 (009104); 粟ヶ沢, 1969.12.22 (009133); [千葉県] 土気, 1970.5.24 (001429)
- ケブカアキナムラソウ *Salvia japonica* Thunb. f. *lanuginosa* (Franch.) E.Peter: 郷台 付近, 1929.9 (001418); 郷台 付近, 1929.10 (001420); 黒滝, 1930.6.26 (001421); 桑ノ木沢, 1930.6.26 (001424); 四郎治, 1930.8.4 (001422); 東漢森 県道, 1934.8.14, MN (001426); 浅間下, 1969.10.17 (009161); 仙石, 1969.12.8 (001427); 郷田倉 境界, 1971.10.8 (001428); 安野, 1972.8.10 (001430)
- キバナアキギリ *Salvia nipponica* Miq.: 七曲, 1929.8 中旬 (001457); [千葉県] 土気, 1970.5.24, YK (001458); [南房総市] 富山, 1978.5.21, YK (001459)
- タツナミソウ *Scutellaria indica* L.: 小仁田, 1930.5.15 (001448); 切通 見本林 峰, 1934.5.17, MN (001450); 礼郷, 1966.4.25, YK (001451); 硯石, 1969.5.15 (001452); [千葉県] 土気, 1970.5.24 (001454); 大田代, 1971.5.9 (001453); [天津] 二間, 1975.4.19 (001455)
- ヤマタツナミソウ *Scutellaria pекinensis* Maxim. var. *transitra* (Makino) H.Hara: 仁ノ沢, 1932.5 下旬 (001446); 真根沢, 1971.9.20, YK (001447)
- イヌゴマ *Stachys aspera* Michx. var. *hispidula* (Regel) Vorosch.: 四方木 小屋ノ沢, 1931.9 中旬, HS (001445)
- ソルニガクサ *Teucrium viscidum* Blume var. *miquelianum* (Maxim.) H.Hara: 牛蒡沢, 1930.8.6 (001460); 桑ノ木谷, 1930.8.27 (001474); 七曲 民地 谷, 1934.8.31, MN (001463); [富津市] 鬼沼山, 1968.9.15 (001464); 小屋ノ沢, 1971.10.4 (001467); 安野, 1972.7.25 (001465); 本沢, 1973.8.26 (001466); 前沢, 1973.9.20 (001468); 牛蒡沢, 1975.8.25 (001470)
- カリガネソウ *Tripora divaricata* (Maxim.) P.D.Cantino: 和勢下 かいかい, 1929.10 (001506); 和勢, 1930.8.27 (001505); [折木沢] 小櫛山下, 1973.9.14, YK (001507)
- ハマゴウ *Vitex rotundifolia* L. f.: [勝浦市] 鶴原海岸, 1930.6.8 (001514); [鴨川市] 東条, 1966.6.5 (001515)
- サギゴケ科 MAZACEAE**  
ヤマサギゴケ *Mazus miquelii* Makino: 坂本, 1930.4.3 (001120)  
トキワハゼ *Mazus pumilus* (Burm.f.) Steenis: 清澄寺 境内, 1934.5.30, MN (001121); 天津 構内, 1974.8.12, YK (001122); 天津 官舎裏, 1977.8.19, YK (001124)
- ハエドクソウ科 PHRYMACEAE**  
ミノホオズキ *Mimulus nepalensis* Benth.: 長尾, 1929.7 中旬 (001150); 郷台 付近, 1929.9 (001525); 櫛ノ木沢, 1930.8.6 (001151); 相ノ沢, 1961.9.6 (001152); 菖蒲沢, 1969.8.6, YK (001153)  
ハエドクソウ *Phryma leptostachya* L. subsp. *asiatica* (H.Hara) Kitam.: 仁ノ沢, 1969.6.5 (008969)  
ナガバハエドクソウ *Phryma leptostachya* L. subsp. *asiatica* (H.Hara) Kitam. f. *oblongifolia* (Koidz.) Ohwi: 仲沢, 1961, YK (001203); 硯石, 1969.5.15 (001204)
- キリ科 PAULOWNIACEAE**  
キリ *Paulownia tomentosa* (Thunb.) Steud.: 小仁田, 1930.5.7 (001163)
- ハマウツボ科 OROBANCHACEAE**  
ナンバンギセル *Aeginetia indica* L.: 猪ノ川林道, 1929.9 (001130); 西ノ沢, 1930.6.25 (001131); マメ原, 1930.10.4 (001135); 一杯水, 1969.9.15 (001132); 向山, 1971.10.8 (001134); 亀ノ沢, 1973.9.14 (001133)  
オオナンバンギセル *Aeginetia sinensis* G.Beck: 菖蒲沢, 1932.7.23 (001137); 仁ノ沢 苗畑, 1934.7.14, MN (001136)  
ハマウツボ *Orobanchae coerulea* Stephan ex Willd.: [勝浦市] 鶴原海岸, 1930.6.8 (001128)  
ヤセウツボ *Orobanchae minor* Sm.: [君津市] 鹿野山, 1985.5.26, YK (005904)  
ハンカイシオガマ *Pedicularis gloriosa* Bisset et S.Moore: 浅間山, 1930.10.4 (001156); 麻綿原, 1930.10.4 (001157); 黒塚 歩道, 1934.10.12, MN (001158)  
シオガマ *Phtheirospermum japonicum* (Thunb.) Kanitz: 郷台, 1929.10 中旬 (001143); 加勢下, 1929.10 (001145); 四方木沢, 1971.9.17 (001147); 四方木沢, 1971.9.21, YK (001148); 仙石, 1976.9.8 (001149)  
ヒキオモギ *Siphonostegia chinensis* Benth. ex Hook. et Arn.: 郷台, 1929.10 (001139); 追原, 1930.8.4 (001140); [君津郡 久留里町] 横尾, 1930.8.5 (001141); 硯石, 1969.9.4 (009053)
- タヌキモ科 LENTIBULARIACEAE**

- イヌタスキモ *Utricularia australis* R.Br.: 蔵玉, 1930.8 中旬, HS (001215)
- ミミカキグサ *Utricularia bifida* L.: [長生郡] 長生村, 1971.7.4, YK (001214)
- ホザクノミミカキグサ *Utricularia caerulea* L.: [山武市] 成東町 (ムサダ) [武射町], 1929.8 下旬 (001216)
- キツネノマゴ科 ACANTHACEAE**
- キツネノマゴ *Justicia procumbens* L. var. *leucantha* Honda f. *japonica* (Thunb.) H.Hara: 郷台 付近, 1929.9 (001212); 郷台 付近, 1929.10 (001211)
- ノウゼンカズラ科 BIGNONIACEAE**
- ノウゼンカズラ *Campsis grandiflora* (Thunb.) K.Schum.: 小仁田, 1930.7.10 (001165)
- キササゲ *Catalpa ovata* G.Don: 札郷 見本林, 1930.8.4 (001166); 札郷 見本林, 1930.8.25 (001167); 武者土 苗畑, 1931.6.22 (001165)
- クマツヅラ科 VERBENACEAE**
- クマツヅラ *Verbena officinalis* L.: 坂本 (四方木), 1971.8.18, YK (001520); 天津 坂本, 1975.6.8, YK (001524)
- ハナイカダ科 HELWINGIACEAE**
- ハナイカダ *Helwingia japonica* (Thunb.) F.Dietr.: 桑ノ木沢, 1930.4.13 (002162); 郷台 付近, 1930.5.21 (002161); 大見山, 1931.4.28, 雄花 (002159); 妙見腰 路傍, 1934.5.11, MN (002157); 速尾, 1966.9.16 (002155); 七曲, 1971.4.18, 雌花 (002156); 袖ノ木, 1973.4.29, 雄花 (002154)
- モチノキ科 AQUIFOLIACEAE**
- ナナメノキ *Ilex chinensis* Sims: 会所 見本林, 1930.12.15 (003438)
- イヌツゲ *Ilex crenata* Thunb.: 荒樫, 1934.12.9, MN (003249)
- マルバスイズツゲ *Ilex crenata* Thunb. f. *latifolia* (Goldring) Rehder: 小屋ノ沢, 1929.11 (003253); 四方木, 1930.4.7 (003257); 滝原, 1930.5.22 (003252); 大塚, 1931.1.20 (003250); 荒樫, 1934.10.12, MN (003248); 荒樫, 1934.12.9, MN (003247); 清澄 植物園, 1969.11.13 (003245)
- モチノキ *Ilex integra* Thunb.: 仲ノ沢, 1930.2.12 (003243); 札郷, 1930.8.26 (003242); [鴨川市] 誕生寺, 1932.5.5 (003240); 荒樫, 1934.12.9, MN (003239); 札郷, 1966.3.23 (003237)
- タラヨウ *Ilex latifolia* Thunb.: 札郷 見本林, 1930.8.25 (003236)
- ヒメモチ *Ilex leucoclada* (Maxim.) Makino: 岩手[県], 1968.10, 渡辺 資伸 (003235)
- アオハダ *Ilex macropoda* Miq.: 猪ノ川, 1930.5.21 (003231); 櫛ノ木台, 1930.5.24 (003230)
- ソヨゴ *Ilex pedunculosa* Miq.: 会所 見本林, 1930.12.15 (003228); 札郷 見本林, 1976.11.9 (003223)
- クロガネモチ *Ilex rotunda* Thunb.: 郷台 付近, 1930.1.24 (003222); 仲ノ沢, 1930.2.12 (003221); 平塚, 1930.11.11 (003220); 小屋ノ沢, 1934.12.9, MN (003219)
- ウメモドキ *Ilex serrata* Thunb.: 札郷 見本林, 1975.5.13, YK, 雄花 (003217); 札郷 見本林, 1976.6.10 (003214)
- キキョウ科 CAMPANULACEAE**
- ツリガネニンジン *Adenophora triphylla* (Thunb.) A.DC. var. *japonica* (Regel) H.Hara: [天津] 美入, 1968.5.5 (000840); クズ谷, 1974.4.29 (000838); [天津] 二間, 1975.8.24 (000837)
- シラゲシヤジン *Adenophora triphylla* (Thunb.) A.DC. var. *japonica* (Regel) H.Hara f. *canescens* (Franch. et Sav.) Kitam.: 長坂 峰, 1929.5 上旬, HS (000836)
- ホタルブクロ *Campanula punctata* Lam.: 清澄, 1930.6.3 (000829); 郷台林道, 1930.6.9 (000830); 池ノ沢, 1930.6.19 (000831); 池ノ沢 路傍, 1934.6.20, MN (000833); 前沢, 1971.6.24 (000834)
- ツルニンジン *Codonopsis lanceolata* (Siebold et Zucc.) Trautv.: 硯石, 1969.5.15 (000827); 一杯水, 1969.9.15, YK (000826); 鍛冶坂, 1973.9.12, YK (000823)
- ミゾカクシ *Lobelia chinensis* Lour.: 郷台 付近, 1929.10 (000821); 折木沢, 1930.8.5 (000820); 武者土, 1975.5.22 (000818)
- タニギキョウ *Paracarpa carnosus* (Wall.) Hook.f. et Thomson: 桑ノ木沢, 1930.4.8 (000809); 桜ヶ尾 スギ林内 路傍, 1934.5.17, MN (000808); 硯石, 1969.5.15 (000807); 大窪沢, 1971.4.20, YK (000806); 仲沢, 1971.5.18 (000804); 荒樫, 1971.6.2 (000803); 武者土, 1972.4.27 (000802); 硯石, 1972.4.30 (000801); 鍛冶坂, 1973.9.12 (000800); 今澄, 1974.4.3 (000799); 今澄, 1974.5.3 (000798); 一杯水, 1975.5.1 (000797)
- キキョウ *Platycodon grandiflorus* (Jacq.) A.DC.: 蔵玉 原野, 1930.8.5 (000812)
- キキョウソウ *Triodanis perfoliata* (L.) Nieuwl.: [君津市] 鹿野山, 1985.5.26, YK (000813)
- ヒナギキョウ *Wahlenbergia marginata* (Thunb.) A.DC.: 天津 構内, 1968.6, YK (000815); [長生郡 長生村] 一松海岸, 1971.7.4, YK (000814)
- キク科 ASTERACEAE**
- ノキギリソウ *Achillea alpina* L. var. *longiligulata* H.Hara: 君津郡 久留里町 横尾, 1930.8.5 (000109)
- ノブキ *Adenocaulon himalaicum* Edgew.: 瀬場沢, 1929.9 (000107); 札郷, 1930.8.26 (000105); 仁ノ沢, 1932.10 中旬 (000103); 郷田倉, 1961.9.4, YK (000102); 郷田倉, 1970.9.24 (000100); 石巻, 1971.10.8 (000099); 今澄, 1974.5.3 (000098); 郷田倉, 1976.9.6 (000095)
- オカダイコン *Adenostemma latifolium* D.Don: 硯石, 1969.10.23 (009088)
- スマダイコン *Adenostemma laevius* (L.) Kuntze: 清澄, 1929.11 (000091); 南沢 スギ林内, 1934.9.6, MN (000088); 梨ノ木台, 1969.9.15 (000087); 硯石, 1971.9.21 (000086)
- キッコウハグサ *Ainsliaea apiculata* Sch.Bip.: 郷台 付近, 1929.9 (000084); 郷台, 1929.9 (000085); 四郎治, 1929.10 (000082); 四郎治, 1929.11 (000083); 栗ヶ沢, 1934.8.31, MN (000081); 妙見腰 路傍, 1934.10.30, MN (000080); 前沢, 1970.7.24 (000079); 荒樫 沢, 1971.10.22 (000076)
- テイショウソウ *Ainsliaea cordifolia* Franch. et Sav.: 妙見山, 1929.10.19 (000072); 浅間山, 1930.6.9 (000071); 妙見腰 路傍, 1934.10.30, MN (000068); 池ノ沢, 1969.10.30 (009073); 真根沢, 1971.9.20 (000069)
- ブタクサ *Ambrosia artemisiifolia* L.: 内浦, 1969.6.23, YK (000067); [千葉市] 土気, 1970.5.24 (000066); 札郷, 1971.9.3, YK (000065); [鴨川市] 布入, 1974.8.8 (000062); 川脇, 1974.8.8 (000063); [天津] 二間, 1975.8.24 (000060); [天津] 二間, 1976.6.20 (000057)
- クワモドキ *Ambrosia trifida* L.: [千葉市] 土気, 1970.5.24, YK (000056)
- ヤマハハコ *Anaphalis margaritacea* (L.) Benth. et Hook.f. subsp. *margaritacea*: 荒樫, 1970.6.19, YK (000051); 郷台 林道, 1970.6.19 (000053); 荒樫, 1974.8.30 (000049)
- カミツレモドキ *Anthemis cotula* L.: [長生郡 白子町] 白子海岸, 1968.6.30, YK (000048); 硯石, 1969.9.4 (009049); 天津 権現様, 1972.5.27, YK (000047)
- ヨモギ *Artemisia indica* Willd. var. *maximowiczii* (Nakai) H.Hara: 郷台, 1929.9 (000030); 今澄 民地 路傍, 1934.8.29, MN (000026); 武者戸, 1968.10.19 (000024); [小屋ヶ尾] 野獣園, 1968.10.19 (000025)
- オトコモギ *Artemisia japonica* Thunb.: 速尾, 1932.10 下旬, HS (000035); 四方木 民地 県道, 1934.8.29, MN (000034); 郷田倉, 1961.9.4 (000033)
- ヒメヨモギ *Artemisia lancea* Vaniot: 加勢, 1929.10 (000039); 三石山, 1930.8.27 (000038); 札郷, 1971.9.3 (000022)
- ミヤマオトコモギ *Artemisia pedunculosa* Miq.: [山梨県] 富士山 中道, 1931.7.27 (000031)
- シロヨメナ *Aster ageratoides* Turcz.: 山ノ神下, 1932.10 下旬 (000019); 東ノ沢, 1968.10.11 (000018); 新松山, 1969.5.29 (009219); 本沢, 1969.9.9 (000017); [長生郡 一宮町] 東浪見, 1970.10.25 (000016); 前沢, 1971.10.8 (000014); 硯石, 1972.5.24 (000010)
- ヒメシオン *Aster fastigiatus* Fisch.: 追原, 1930.8.4 (000203); 札郷, 1930.8.26 (000202); 三石山, 1930.8.27 (000200)
- ユウガキク *Aster iinumae* Kitam.: 仁ノ沢, 1934.12.9, MN (000501); 古川, 1967.8.6 (000499); 四方木 古川, 1967.8.6, YK (000500); 東ノ沢, 1968.10.11 (000497); 菖蒲沢, 1969.9.28 (009039); 郷田倉, 1970.9.6 (000496); 菖蒲沢, 1971.9.20 (000495); 亀ノ沢, 1972.10.26 (000493); 亀ノ沢, 1972.10.29 (000494)
- ノコンギク *Aster microcephalus* (Miq.) Franch. et Sav. var. *ovatus* (Franch. et Sav.) Soejima et Mot.Ito: 荒樫 林道, 1934.8.30, MN (000008); 東ノ沢, 1968.11.10, YK (000007); 桜ヶ尾, 1969.9.28 (009184); 浅間山, 1969.10.2 (009269); 本沢, 1969.10.2 (009272); [君津市] 三島 怒田沢, 1969.10.26 (009016); [長生郡 一宮町] 東浪見, 1970.10.25 (000005); 橋ノ沢, 1970.10.30 (000015); 小倉野, 1971.10.8 (000013); 桑ノ木沢, 1971.10.21 (000003); 本沢, 1972.5.24 (000001)
- シラヤマギク *Aster scaber* Thunb.: 郷台, 1929.9 (000193); 郷台, 1929.10 (000195); 三石山, 1930.8.27 (000192); 四方木 民地 原野, 1934.8.29, MN (000191); 切通, 1934.9.6, MN (000190); 硯石, 1969.9.4 (009055); 郷田倉, 1970.9.24 (000188); 硯石, 1971.9.21 (000187); 小倉野, 1971.10.8 (000186); 安野, 1972.7.13 (000184)
- アキバギク *Aster sugimotoi* Kitam.: 黒塚 歩道, 1934.10.12, MN (000171); 本沢, 1969.9.9 (000166); 浅間, 1969.10.2 (009268); 浅間, 1969.10.17 (009158); [君津市] 三島 怒田沢, 1969.10.26 (009018); 橋ノ沢, 1970.10.30 (000161); 袖ノ木, 1970.11.6 (000159); 桑ノ木沢, 1971.10.21 (000004); 硯石, 1972.5.24 (000156); [鴨川市] 平塚 大山不動尊, 1975.6.19 (000154)
- アキバギク *Aster sugimotoi* Kitam. × *Aster microcephalus* (Miq.) Franch. et Sav. var. *ovatus* (Franch. et Sav.) Soejima et Mot.Ito: 郷台, 1929.10 (000174); 南沢, 1968.10.14 (000167); [君津市] 三島 怒田沢, 1969.10.26 (009015); 橋ノ沢,

- 1970.10.30 (000162)  
 オケラ\* *Atractylodes ovata* (Thunb.) DC.: [君津郡 久留里町] 横尾, 1930.8.5 (000152); 向峯, 1930.8.17 (000151); 長坂, 1934.9.6, MN (000149); 鶏毛山, 1965.9.29 (000148); [天津] 神明橋 裏, 1969.5.10 (000147)  
 センダングサ\* *Bidens biternata* (Lour.) Merr. et Sherff: 和勢, 1929.10 (000145); 元清澄 国有林道, 1973.10.16 (000144)  
 アメリカセンダングサ *Bidens frondosa* L.: 天津, 1974.10.12, YK (000137)  
 コセンダングサ *Bidens pilosa* L.: 天津海岸, 1974.9.21 (000139)  
 シロセンダングサ *Bidens pilosa* L. var. *minor* (Blume) Sherff: 天津海岸, 1974.9.21 (000142); 天津, 1974.10.12, YK (000135)  
 タウコギ *Bidens tripartita* L.: 和勢, 1929.10 (000129); 荒樫 県道, 1934.10.12, MN (000128); [天津] 二間, 1975.8.24 (000127)  
 ヒレアザミ\* *Carduus crispus* L.: 清澄, 1930.5.18 (000114); 清澄, 1932.6 上旬 (000113); 清澄, 1934.5.30, MN (000112)  
 ヤブタバコ *Carpesium abrotanoides* L.: 小屋ノ沢, 1929.10 (000311); 南沢, 1965.10.7 (000310); 南沢, 1965.10.8 (000309); 南沢, 1965.10.17 (000308)  
 コヤブタバコ *Carpesium cernuum* L.: 草川原, 1930.8.27 (000307)  
 ガンクビソウ *Carpesium divaricatum* Siebold et Zucc.: 郷台, 1929.9 (000303); 硯石, 1969.5.15 (000301); 郷田倉, 1970.9.24, YK (000302); 龜ノ沢, 1973.10.26 (000300)  
 サジガクソウ *Carpesium glossophyllum* Maxim.: 郷台 付近, 1929.9 上旬 (000299); 四郎治, 1930.8.4 (000297); 細野, 1930.8.21 (000296); 仁ノ沢林道, 1934.7.25, MN (000295); 鍛冶坂 モミ林, 1969.9.15 (000294); 真根沢, 1971.9.20 (000291)  
 ヒメガンクビソウ *Carpesium rosulatum* Miq.: 郷台 付近, 1929.9 中旬 (000273); 四郎治, 1930.8.4 (000272); 今澄 スギ林内, 1934.8.29, MN (000270); 荒樫 林道, 1934.8.29, MN (000271); 新松山, 1969.5.29 (000220); 一杯水, 1969.9.15 (000268); 梨ノ木台 下, 1969.9.15 (000269); 鍛冶坂, 1969.9.15 (000292); 仁ノ沢, 1971.9.9 (000267)  
 リュウノギク *Chrysanthemum makinoi* Matsum. et Nakai: 四郎治, 1929.11 (000276); 四方木, 1930.11.11 (000277); 清澄, 1930.11 (000279); 七曲 見本林, 1934.10.30, MN (000280); 荒樫, 1968.10.30 (009078); 新田, 1969.11.21 (000281)  
 イソギク *Chrysanthemum pacificum* Nakai: [勝浦市] 鶴原海岸, 1930.6.8 (000284); [天津] 二間山, 1965.10 (000283); [天津] 実入, 1968.5.5 (000286); 天津, 1970.6.9 (000287); [安房郡 鋸南町] 浮島, 1973.9.30, YK (000289); [鴨川市] 小湊, 1975.8.25 (000290)  
 イガアザミ *Cirsium comosum* (Franch. et Sav.) Matsum.: 清澄, 1929.11 (000265)  
 タイアザミ\* *Cirsium comosum* (Franch. et Sav.) Matsum. var. *incomptum* (Maxim.) Kitam.: 郷台 付近, 1929.10 (000242); [君津市] 鹿野山, 1968 (000236); 硯石, 1969.5.15 (000261); 黒塚, 1969.10.2 (009270); 小坪沢, 1969.12.22 (009204); [長生郡 一宮町] 東浪見, 1970.10.25 (000235); クズ谷, 1974.11.4, YK (000243); クズ谷, 1975.10.14 (000240)  
 ノアザミ *Cirsium japonicum* Fisch. ex DC.: 安野 下, 1930.5.11 (000247); 郷台, 1930.5.14 (000248); 柚ノ木沢, 1930.5.21 (000249); 猪ノ川, 1930.6.11 (000250); 切通峰, 1934.5.17, MN (000253); [天津] 新町, 1970.5.16 (000254); クズ谷, 1974.4.29 (000256); 小屋ヶ尾, 1974.4.20 (000255)  
 アズマヤマアザミ *Cirsium microspicatum* Nakai: 郷台, 1929.11 (000257); 仁ノ沢, 1932.10 中旬, HS (000258); 荒樫 県道, 1934.9.25, MN (000259); 硯石, 1969.5.15 (000260); 浅間, 1969.10.2 (009271); 向峯, 1971.9.21 (000264)  
 ノハラアザミ *Cirsium oligophyllum* (Franch. et Sav.) Matsum.: 郷台, 1929.9 (000241); 郷台 付近, 1929.9 (000246); 坂畑, 1930.8.5 (000209); 仁ノ沢, 1931.9 下旬 (000210); 仁ノ沢, 1932.6 上旬 (000211); 南沢 見本林 峰, 1934.5.17, MN (000212); 独鈷山 県道, 1934.10.30, MN (000213); 小倉野, 1971.10.8 (000214)  
 ヒメムカシヨモギ *Conyza canadensis* (L.) Cronquist: 郷台, 1929.9 (000318); 郷台, 1929.10 (000317); 郷台, 1930.8.28 (000316); 前沢, 1971.8.18, YK (000350)  
 イズハハコ *Conyza japonica* (Thunb.) Less.: 半軒茶屋, 1930.5 下旬 (000207)  
 ケナシヒメムカシヨモギ *Conyza parva* Cronquist: 前沢, 1971.8.18 (000351); 武者戸, 1974.8.2 (000349); 武者戸, 1974.8.3, YK (000348); 武者戸, 1974.9.27 (000345)  
 オオアレチノギク *Conyza sumatrensis* (Retz.) E.Walker: 天津, 1930.9.4 (000376); 栗ヶ沢, 1969.12.22 (009201); 荒樫, 1974.8.30 (000372)  
 ベニバナボロギク *Crassocephalum crepidioides* (Benth.) S.Moore: 桑ノ木 裏山 民地 (三石), 1971.10.21, YK (000221); 前沢, 1972.9.26, YK (000224)  
 ヤクシノギ *Crepidiasrum denticulatum* (Houtt.) J.H.Pak et Kawano: 郷台 付近, 1930.10 (000690); 仁ノ沢, 1932.10 下旬, HS (000685); 切通 県道, 1934.10.20, MN (000684); 船ヶ沢, 1969.10.30 (009076)  
 ワダン *Crepidiasrum platyphyllum* (Franch. et Sav.) Kitam.: [勝浦市] 鶴原, 1930.6.8 (000225); [安房郡 鋸南町] 勝山 浮島, 1973.9.30, YK (000226)  
 タカサブロウ *Eclipta thermalis* Bunge: 郷台, 1929.9 (000227); 小仁田, 1930.5.22 (000477); 橋ノ木台, 1930.8.30 (000229); 四方木 民地 畦畔, 1934.8.29, MN (000231); 仁ノ沢, 1969.5.21 (009095); 四方木沢, 1971.9.21 (000232); [鴨川市] 浜荻海岸, 1974.8.8 (000233)  
 ヒメジョオン *Erigeron annuus* (L.) Pers.: 郷台, 1929.9 (000334); 郷台 付近, 1930.6.4 (000331); 郷台 付近, 1930.6.10 (000329); 荒樫 県道, 1934.6.6, MN (000326); 郷台 苗畑, 1934.6.20, MN (000325); 荒樫 県道, 1934.8.14, MN (000324); 武者土, 1969.12.22 (009205)  
 ハルジオン *Erigeron philadelphicus* L.: 清澄, 1965.5.1, YK (000338); [天津] 実入, 1968.5.5 (000337); 武者戸, 1971.4.20, YK (000336)  
 ヘラバヒメジョオン *Erigeron strigosus* Muhl. ex Willd.: 折木沢, 1930.5.22 (000332); 今澄 民地 路傍, 1934.8.29, MN (000323); 郷台, 1971.6.14, YK (000342)  
 アズマギク\* *Erigeron thunbergii* A.Gray subsp. *thunbergii* 加勢, 1930.4.13 (000370); 四方木 民地 原野, 1934.5.18, MN (000367); 仲沢, 1971.5.18 (000366)  
 チチコグサ *Euchiton japonicus* (Thunb.) Anderb.: 黒塚 民地, 1934.5.30, MN (000409); 天津 構内, 1971.5.8 (000408); 新田, 1972.9.27 (000406); 郷台林道 荒樫, 1974.8.30 (000405)  
 サケバヒヨドリ\* *Eupatorium laciniatum* Kitam.: 郷台 付近, 1929.9 (000395); 仁ノ沢, 1969.6.5 (008968); 硯石, 1969.9.4 (009054); 本沢, 1970.5.24, YK (000399); 石尊, 1970.9.24 (000389); 鶏毛山, 1971.9.21 (000397); 本沢, 1972.5.24, YK (000398)  
 サワヒヨドリ *Eupatorium lindleyanum* DC.: 清澄, 1929.10.19 (000394); 札郷, 1930.8.26, YK (000393); 三石山, 1930.8.27 (000392); 郷田倉, 1970.9.24 (000384); 仁ノ沢, 1971.9.9 (000383); 前沢, 1973.9.20 (000382)  
 ヒヨドリバナ *Eupatorium makinoi* T.Kawahara et Yahara: 郷台, 1929.9 (000363); 札郷, 1930.8.26 (000361); 菖蒲沢, 1930.10.4 (000360); 相ノ沢, 1932.7.26, HS (000357); 七曲 下 民地 谷, 1934.8.31, MN (000355); 仁ノ沢林道, 1934.9.4, MN (000356); 仁ノ沢, 1971.9.9 (000352)  
 ツワブキ *Farfugium japonicum* (L.) Kitam.: 速尾, 1929.11 (000378); 小屋ヶ尾, 1934.10.30, MN (000381)  
 ハキダメギク *Galinsoga quadriradiata* Ruiz et Pav.: 四街道[市], 1979.6.17, YK (000671)  
 ウラジロチチコグサ *Gamochaeta coerata* (Willd.) Kerguelen: [長生郡 長生村] 一松海岸, 1971.7.4, YK (000401)  
 チチコグサモドキ *Gamochaeta pensylvanica* (Willd.) Cabrera: [館山市] 小松原, 1974.7.28, YK (000400)  
 サンシチソウ\* *Gynura japonica* (Thunb.) Juel: 速尾, 1929.8 下旬, HS (000446); 速尾, 1929.11 (000447)  
 キツネアザミ\* *Hemisteptia lyrata* Bunge: 清澄, 1930.5.18 (000444); 橋ノ木台, 1930.5.24 (000443); 橋ノ木台 苗畑, 1930.6.11 (000442); 小屋ヶ尾, 1931.5.25 (000438); 四方木, 1932.5.17 (000437); 清澄 民地, 1934.5.30, MN (000436); [天津] 梅田川, 1975.4.19 (000434)  
 カセンソウ *Inula salicina* L. var. *asiatica* Kitam.: 和勢, 1929.10 (000430); 小仁田 原野, 1930.6.28 (000428); 曲原, 1930.8.4 (000427); [君津市] 三島 怒田沢, 1969.10.26 (009014); 清澄, 1971.6.14 (000425); 札郷, 1971.9.3 (000424); 堂沢, 1974.5.28 (000422)  
 サクラオグルマ\* *Inula britannica* L. subsp. *japonica* (Thunb.) Kitam. × *Inula linariifolia* Turcz.: 硯石, 1969.5.15 (000423)  
 ニガナ *Ixeridium dentatum* (Thunb.) Tzvelev: 池ノ沢, 1930.5.7 (000473); 郷台 付近, 1930.5.7 (000474); 郷台, 1930.5.11 (000472); 郷台, 1930.5.19 (000471); 橋ノ沢, 1932.5.17 (000470); [天津] 神明 裏, 1969.5.10 (000469); 硯石, 1970.5.24 (000464); [千葉市] 土気, 1970.5.24 (000466); 硯石, 1972.5.24 (000463)  
 ハニニガナ *Ixeridium dentatum* (Thunb.) Tzvelev subsp. *dentatum* f. *stoloniferum* (Kitam.) Yonek.: [天津] 神明 裏, 1969.5.10 (000468)  
 ハナニガナ *Ixeridium dentatum* (Thunb.) Tzvelev subsp. *nipponicum* (Nakai) J.H.Pak et Kawano var. *albiflorum* (Makino) Tzvelev f. *amplifolium* (Kitam.) H.Nakai et H.Ohashi: [千葉市] 土気, 1970.5.24 (000467)  
 オオジシバリ *Ixeris japonica* (Burm.f.) Nakai: 坂本, 1930.4.3 (000462); 郷台, 1930.5.11 (000461); [天津] 神明 裏, 1969.5.10 (000460); クズ谷, 1974.4.29 (000458)  
 ハマニガナ *Ixeris repens* (L.) A.Gray: [鴨川市] 東条海岸, 1966.6.5, YK (000457); [鴨川市] 東条, 1968.5, YK (000455)  
 ヲウニガナ *Ixeris stolonifera* A.Gray: 新田 下, 1929.9 (000453); 郷台, 1930.5.11 (000452); 坂畑, 1930.8.5 (000451)  
 リュウゼツサイ *Lactuca indica* L. var. *dracoglossa* (Makino) Kitam.: [鴨川市] 平塚 [大山]不動尊, 1975.6.19, YK (000598)  
 コオニタビラコ *Lapsanotum apogonoides* (Maxim.) J.H.Pak et K.Bremer: 坂本 田園, 1973.3.25 (000595); 天津駅 裏 田園, 1975.3.22 (000592)

- ヤブタバコ *Lapsanastrum humile* (Thunb.) J.H.Pak et K.Bremer: 郷台, 1930.3.26 (000589); 郷台 土手, 1930.4.4 (000590); 清澄 民地 路傍, 1934.5.17, MN (000587); 妙見山, 1934.5.19, MN (000586); [千葉市] 土気, 1970.5.24, YK (000582); 天津 梅田川, 1975.4.19, YK (000584); 本沢, 1975.4.20 (000583)
- センボンヤリ *Leibnitzia anandria* (L.) Turcz.: 郷台, 1929.9 (000580); 加勢, 1930.4.8 (000579); 東ノ沢, 1930.4.10 (000578); 黒塚 民地, 1930.5.17 (000577); 郷台, 1930.8.28 (000576); 本沢, 1931.4.24 (000574); 仁ノ沢, 1969.6.10 (000572)
- ネコノシタ *Melanthera prostrata* (Hemsl.) W.L.Wagner et H. Rob.: [鴨川市] 東条, 1966.6.5, YK (000700); [鴨川市] 東条, 1968.5.5, YK (000699)
- フクオウソウ<sup>x</sup> *Nabalus acerifolius* Maxim.: 荒樫, 1969.6.10, YK (000524)
- オオノガナ<sup>x</sup> *Nabalus tanakae* Franch. et Sav. ex Y.Tanaka et Ono: 硯石, 1969.5.15, YK (000520); 仁ノ沢, 1969.6.10, YK (000523); 前沢, 1971.5.18 (000519); 大バテ, 1973.3.18 (000518)
- サウキギク<sup>x</sup> *Nemosenecio nikoensis* (Miq.) B.Nord.: 妙見山, 1930.6.9 (000657); 黒塚 民地, 1934.5.30, MN (000656); 清澄 妙見山, 1966.7.2 (000655); 妙見, 1969.5.31 (000928)
- ケムラサキニガサ<sup>x</sup> *Paraprenanthes sororia* (Miq.) C.Shih: 郷台 付近, 1930.5.21 (000604); 土沢, 1930.6.28 (000603); 独 結山, 1932.5.17, HS (000602); 荒樫 県道, 1934.7.25, MN (000484); 仁ノ沢, 1934.9.4, MN (000601); 硯石, 1969.5.15 (000482); 向峯, 1969.5.27 (008977); 奥谷, 1969.6.17 (009043); 桜ヶ尾 下, 1969.9.15 (009180); 硯石, 1972.5.24 (000600); 坂本, 1974.5.3 (000599)
- モミジガサ *Parasenecio delphinifolius* (Siebold et Zucc.) H.Koyama: 郷台, 1929.9 (000126); 和勢, 1930.4.13 (000125); 猪ノ川, 1930.8.12 (000124); 郷田倉, 1930.8.26 (000123); 黒塚 民地 芝林内, 1934.8.29, MN (000121); 札郷, 1966.3.23 (000120); 本沢, 1969.9.9 (000118); 郷田倉, 1970.9.6 (000116)
- ヒメウモリソウ *Parasenecio shikokianus* (Makino) H.Koyama: [山梨県] 富士山, 1931.7 下旬 (000110)
- ナガバノウヤボウキ *Pertya glabrescens* Sch.Bip. ex Nakai: 三石, 1930.4.13 (000561); [君津郡 久留見町 横尾] 原山, 1930.8.5 (000560); 三石山, 1930.8.27 (000559); 真根沢, 1971.9.20 (000548)
- カシワバハグマ *Pertya robusta* (Maxim.) Makino: 郷台 付近, 1929.10 (000570); 東ノ沢, 1930.6.29 (000569); 清澄, 1930.9.4 (000568); 菖蒲沢, 1971.9.20 (000566); 平塚, 1972.9.1 (000564)
- コウヤボウキ *Pertya scandens* (Thunb.) Sch.Bip.: 四郎治, 1929.10 (000547); 四方木, 1930.11.11 (000546); 小屋ヶ尾 路傍, 1934.10.30, MN (000544); 黒塚, 1963.10.13 (000539)
- フキ *Petasites japonicus* (Siebold et Zucc.) Maxim.: 仲ノ沢, 1930.2.12 (000537); 袋山, 1930.3.18 (000536); 三十三曲, 1930.4.7 (000535); 郷台, 1930.5.21 (000534)
- コウノナ *Picris hieracoides* L. subsp. *japonica* (Thunb.) Krylov: 郷台, 1929.10 (000532); 郷台 林道, 1930.5.7 (000530); 郷台, 1930.5.14 (000531); 荒樫, 1932.6 上旬 (000527); 黒塚 民地 路傍, 1934.5.17, MN (000526); 仁ノ沢, 1969.5.21 (0009102)
- ハハコグサ *Pseudognaphalium affine* (D.Don) Anderb.: 郷台 苗畑, 1929.10 (000420); 郷台, 1929.12 (000419); 仁ノ沢 苗畑, 1934.5.18, MN (000410); 黒塚 民地, 1934.5.30, MN (000414); 仁ノ沢, 1969.5.21 (0009097); 前沢, 1971.5.18 (000413); 本沢, 1972.4 (000412)
- ヤマニガナ *Pterocypselata elata* (Hemsl.) C.Shih: 郷台, 1932.7.26, HS (000485); 郷田倉, 1970.9.24 (000481); 鍛冶坂, 1974.8.3, YK (000480)
- アキノノゲン<sup>x</sup> *Pterocypselata indica* (L.) C.Shih: 郷台 付近, 1929.9 (000491); [天津] 神明 裏, 1969.5.10, YK (000492); 粟ヶ沢, 1969.12.22 (009123); 坂本, 1973.9.4, YK (000488); 郷台 林道 県有林, 1977.6.13, YK (000487)
- ミヤマアキノノゲン<sup>x</sup> *Pterocypselata triangulata* (Maxim.) C.Shih: 土沢, 1930.6.28 (000486)
- シュウブソウ *Rhynchospermum verticillatum* Reinw.: 今澄 スギ林, 1934.8.29, MN (000514); 一杯水, 1971.9.20 (000509)
- キヌガサギク<sup>x</sup> *Rudbeckia hirta* L. var. *pulcherrima* Farw.: 郷台 林道 県有林, 1974.8.30, YK (000505)
- ヒレゴタイ<sup>x</sup> *Saussurea pulchella* (Fisch. ex Hornem.) Fisch.: 郷台 付近, 1929.10 (000669); 四方木, 1930.11.11 (000668)
- キクアザミ<sup>x</sup> *Saussurea ussuriensis* Maxim.: 清澄, 1930.11 (000665); 切通, 1934.9.6, MN (000664); 清澄 清澄小学校裏 清澄寺境内, 1934.11.6, MN (000663); 石尊, 1970.9.22 (000662); 向峯, 1971.9.21 (000661)
- ノボロギク<sup>x</sup> *Senecio vulgaris* L.: 榎ノ木台, 1930.3.21 (000644); 仁ノ沢, 1932.7.20, HS (000645); 仁ノ沢 苗畑, 1934.6.21, MN (000646)
- タムラソウ *Serratula coronata* L. subsp. *insularis* (Iljin) Kitam.: 猪ノ川, 1929.10 (000620); [いすみ市] 行川, 1966.8 (000618); 硯石, 1969.5.15 (000617); 郷田倉, 1970.9.24 (000616); 向峯, 1971.9.21 (000615); 前沢 境界, 1971.10.8 (000613)
- メナモミ *Sigesbeckia pubescens* (Makino) Makino: 郷台 苗畑 付近, 1929.8 (000612); 郷台, 1929.9 (000611); 荒樫, 1932.10 中旬 (000609); 濁川 林道, 1934.9.25, MN (000608); クズ谷, 1975.10.14 (000606)
- セイタカアワダチソウ *Solidago altissima* L.: 一杯水, 1969.9.28 (009177); 硯石 歩道 下, 1969.12.22 (009200); 滝ノ沢 安野 下, 1972.12.6, YK (000627); [いすみ市] 岬町, 1972.12.11, 成瀬 善高 (000623)
- アキノキリンソウ *Solidago virgaurea* L. subsp. *asiatica* (Nakai ex H.Hara) Kitam. ex H.Hara: 榎ノ木台, 1929.10 (000639); 東ノ沢, 1930.6.25 (000638); 十面沢 上, 1930.10.4 (000637); 荒樫, 1932.10 下旬 (000634); 黒塚 路傍, 1934.10.12, MN (000632); 切通 県道, 1934.10.20, MN (000633); 七曲, 1965.10.17 (000628); 金吊, 1969.5.27 (009232); 船ヶ沢, 1969.10.30 (009077)
- オニノゲン *Sonchus asper* (L.) Hill: 榎ノ木沢, 1930.4.13 (000732); 袋山, 1930.6.11 (000642); 仁ノ沢 林道, 1934.5.11, MN (000729); 天津 神明神社 裏, 1969.5.10, YK (000641); 仁ノ沢, 1969.5.21 (009101)
- ノゲン *Sonchus oleraceus* L.: 清澄, 1929.10.20 (000736); 清澄, 1929.11 (000734); 榎ノ木沢, 1930.5.26 (000730); 袋山, 1930.6.11 (000731); 黒塚 民地, 1934.5.30, MN (000728); [天津] 神明 裏, 1969.5.10 (000726)
- ホウキギク *Symphotrichum subulatum* (Michx.) G.L.Nesom: [天津] 実入, 1966.6.26 (000181); [長生郡 長生村] 一松海岸, 1971.7.4 (000177); [鴨川市] 浜狭海岸, 1974.8.8 (000176)
- ヒロハホウキギク *Symphotrichum subulatum* (Michx.) G.L.Nesom var. *squamatum* (Spreng.) S.D.Sundberg: [長生郡] 白子[町], 1968.6.30 (000180); 天津, 1970.6.9 (000179)
- ヤブレガサ *Syneilesis palmata* (Thunb.) Maxim.: 猪ノ川 林道, 1929.10 (000722); 郷台 付近, 1929.10 (000724); 和勢, 1930.4.13 (000723); 小仁田, 1930.5.29 (000721); 小仁田, 1930.6.28 (000720); 西野, 1930.7.7 (000719); 南沢, 1932.6 上旬, HS (000718); 今澄, 1969.6.5 (009148)
- ハバヤマボクチ<sup>x</sup> *Synurus excelsus* (Makino) Kitam.: 小仁田, 1930.5.29 (000714); 郷田倉, 1970.9.24, YK (000716)
- オヤマボクチ<sup>x</sup> *Synurus pungens* (Franch. et Sav.) Kitam.: 向山 原野, 1930.11.6 (000713); 石尊, 1971.9.22, YK (000712); 仲沢, 1976.10.13 (000711)
- シロバナタンポポ *Taraxacum albidum* Dahlst.: 安房郡 鋸南 下佐 久間, 1985.3.26, YK (000710)
- セイヨウタンポポ *Taraxacum officinale* Weber ex F.H.Wigg.: [鴨川市] 浜藪, 1974.7.28, YK (000702)
- カントウタンポポ *Taraxacum platycarpum* Dahlst.: 池ノ沢, 1930.4.4 (000708); 荒樫, 1930.5.7 (000706); 荒樫, 1932.5 中旬 (000705); 清澄 小学校 傍, 1934.5.11, MN (000704); 長坂 見本林 中腹, 1934.5.17, MN (000703)
- オカオグルマ<sup>x</sup> *Tephrosia integrifolia* (L.) Holub subsp. *kiriowii* (Turcz. ex DC.) B.Nord.: 加勢, 1930.4.8 (000654); 加勢, 1930.4.13 (000653)
- サワオグルマ<sup>x</sup> *Tephrosia pierotii* (Miq.) Holub: 加勢, 1930.5.10 (000652); 加勢, 1930.5.11 (000651); 四方木, 1931.5.8 (000650)
- イオオナモミ *Xanthium orientale* L. subsp. *italicum* (Moretti) Greuter: [鴨川市] 布入, 1974.8.18 (000696); 天津 海岸, 1974.9.21, YK (000698); 坂本, 1976.9.15, YK (000695)
- オナモミ<sup>x</sup> *Xanthium strumarium* L. subsp. *sibiricum* (Patrin ex Widder) Greuter: 加勢, 1929.10 (000693); 天津, 1930.9.3 (000692)
- オニタビラコ *Youngia japonica* (L.) DC.: 郷台 付近, 1929.9 (000683); 郷台, 1929.10 (000682); 坂本, 1930.4.3 (000681); 郷台 林道, 1930.5.7 (000680); 郷台, 1930.5.19 (000679); 池ノ沢, 1930.6.19 (000678); 清澄 民地 路傍, 1934.5.11, MN (000676); 仁ノ沢, 1969.5.21 (009103); 粟又, 1971.5.9 (000675); 本沢, 1972.4.10 (000672)

カンボク *Viburnum opulus* L. var. *sargentii* (Koehe) Takeda: 武者土, 1931.6.22 (000978); 郷台, 1969.6.18, 栽培 (008982); 郷台 苗畑, 1969.7.30, 植栽 (009037)

ヤブデマリ *Viburnum plicatum* Thunb. var. *tomentosum* Miq.: 樺ノ木台, 1930.5.11 (000976); 札郷 見本林, 1930.8.25 (000975); 本沢, 1931.5.14 (000974); 郷台林道, 1932.5.16 (000973); 仁ノ沢, 1932.5 下旬, HS (000971); 毘沙門山, 1934.5.19, MN (000968); 粟ヶ沢 谷道, 1934.5.30, MN (000967)

ゴマギ *Viburnum sieboldii* Miq.: 大平 ニノ台, 1931.6.6 (000965); 清澄, 1963.9 (000964); 戸立, 1974.4.4, YK (000963); 戸立, 1974.4.11, YK (000962)

**スイカズラ科 CAPRIFOLIACEAE**

ツクバネウツギ *Abelia spathulata* Siebold et Zucc.: 郷台林道, 1930.5.7 (000874); 黒塚 路傍, 1934.5.18, MN (000876); 仙石, 1972.9.5 (000871); 荒樫, 1973.9.14 (000872)

ベニバナウツギ *Abelia spathulata* Siebold et Zucc. var. *sanguinea* Makino: 袖ノ木, 1973.4.29, YK (000859)

オオツクバネウツギ *Abelia tetrasepala* (Koidz.) H.Hara et S.Kuros.: 仁ノ沢, 1931.5 中旬 (000861)

ヤマウグイスカグラ *Lonicera gracilipes* Miq.: 樺ノ木台, 1930.3.26 (000845); 安野, 1973.6.4, YK (000863)

ウグイスカグラ *Lonicera gracilipes* Miq. var. *glabra* Miq.: 樺ノ木台, 1930.3.18 (000844); 瀬稲沢, 1930.4.8 (000848); 三石, 1930.4.13 (000846); 小仁田, 1930.5.15 (000855); 追原, 1966.4.6 (000850); 札郷, 1966.4.25, YK (000862)

スイカズラ *Lonicera japonica* Thunb.: 郷台 付近, 1929.10 (000896); 東条山, 1929.12 (000897); 樺ノ沢, 1930.4.7 (000898); 猪ノ川, 1930.5.22 (000899); 猪ノ川 筋, 1930.5.26 (000900); 向峯, 1931.6.10 (000901); 長尾, 1934.12.9, MN (000879)

オミナエシ *Patrinia scabiosifolia* Fisch. ex Trevir.: 猪ノ川, 1929.10 (000768); 追原, 1930.8.4 (000766); 三石山, 1930.8.27 (000765); 四方木 民地 路傍, 1934.8.29, MN (000763); 今澄 スギ林内, 1934.8.29, MN (000764); 切通, 1934.9.6, MN (000762)

オトコエシ *Patrinia villosa* (Thunb.) Juss.: 郷台, 1929.9 (000760); 猪ノ川, 1930.8.30 (000759); 仁ノ沢 苗畑, 1934.9.4, MN (000756); 大仙場, 1934.11.9, MN (000755)

マツムシソウ *Scabiosa japonica* Miq.: [君津郡 久留里町 横尾] 原山, 1930.8.5 (000741)

アシタカマツムシソウ *Scabiosa japonica* Miq. var. *lasiophylla* Sugim.: 郷台 付近, 1929.10 (000743); 三石山, 1930.8.27 (000740); 四方木, 1930.10.6 (000739); [君津市] 三島 怒田沢 二入, 1969.10.26 (009027)

ツルカノコソウ *Valeriana flaccidissima* Maxim.: 猪ノ川, 1930.3.18 (000752); 瀬稲沢, 1930.3.28 (000750); 牛蒡沢, 1930.4.11 (000751); 土沢, 1930.5.15 (000749); 今澄 路傍, 1934.5.17, MN (000748); 粟ヶ沢, 1969.12.22 (009211)

ハコネウツギ *Weigela coraeensis* Thunb.: 荒樫, 1932.6 上旬, HS (000944)

ニシキウツギ *Weigela decora* (Nakai) Nakai: 洞沢, 1930.5.15 (000939)

タニウツギ *Weigela hortensis* (Siebold et Zucc.) K.Koch: [千葉市] 土気, 1929.8 中旬 (000933)

ハコネニシキウツギ *Weigela* × *hakonensis* Nakai: 郷台林道, 1930.5.7 (000938); 郷台, 1930.5.14 (000941); 足谷 峰, 1934.5.30, MN (000943); 菖蒲沢 路傍, 1934.9.7, MN (000942); 一杯水, 1965.10.19, YK (000949)

**トベラ科 PITTOSPORACEAE**

トベラ *Pittosporum tobira* (Thunb.) W.T.Aiton: 土沢, 1930.1.25 (004278); 清澄, 1930.5.18 (004277); 三石山, 1930.5.26 (004275); 毘沙門, 1930.12.14 (004274); 遠矢ヶ台, 1934.5.30 (004272); 荒樫沢, 1934.12.9, MN (004271)

**ウゴギ科 ARALIACEAE**

ウド *Aralia cordata* Thunb.: 猪ノ川林道, 1929.9 (002338); 郷台, 1930.8.28 (002334); 四方木 民地 スギ林内, 1934.8.29, MN (002333)

タラノキ *Aralia elata* (Miq.) Seem.: 猪ノ川, 1929.11 (002332); [長生郡 一宮町] 東浪見 軍荼利山, 1970.10.25 (002328)

メダラ *Aralia elata* (Miq.) Seem. f. *subinermis* (Ohwi) Jotani: 清澄, 1923.10 (002331); 真根沢 路傍, 1934.9.7, MN (002329); 亀ノ沢, 1969.7.30 (009047); 清澄, 1969.9.10 (008995); 大窪 橋, 1969.10.24 (009236); 七曲, 1971.7.1 (002327)

カクレミノ *Dendropanax trifidum* (Thunb.) Makino ex H.Hara: 東ノ沢, 1929.12 (002377); 東ノ沢, 1930.2.12 (002376); 黒塚 民地 路傍, 1934.5.17, MN (002375)

ヤマウコギ *Eleutherococcus spinosus* (L.f.) S.Y.Hu: 桑ノ木沢, 1930.5.26 (002321); 浅間 下, 1969.10.17 (009168); 黄和田, 1970.5.6 (002319); 猪ノ川林道 加勢下, 1970.10.29 (002313); [折木沢] 小橋山 入口, 1973.9.14 (002306)

オカウコギ *Eleutherococcus spinosus* (L.f.) S.Y.Hu var. *japonicus*

(Franch. et Sav.) H.Ohba: 今澄, 1931.5.17 (002326); 妙見腰 スギ林内, 1934.5.11, MN (002325); 向峰歩道, 1969.5.29 (009216); 浅間 下, 1969.10.2 (009243); 黄和田, 1970.5.6 (002318); [千葉市] 土気, 1970.5.24 (002314); 今澄, 1974.5.3 (002324)

ミヤマウコギ *Eleutherococcus trichodon* (Franch. et Sav.) H.Ohashi: 清澄, 1923.10 (002353); 郷台, 1929.9 (002351); 郷台, 1930.5.21 (002350); 小仁田, 1930.5.22 (002349); 今澄, 1931.12.6 (002348); 荒樫, 1932.6.6, HS (009198); 後沢, 1969.5.30 (008980); 久郎治, 1970.6.14 (002343); 前沢, 1971.5.18 (002341); 今澄, 1974.5.3 (002339)

ヤツデ *Fatsia japonica* (Thunb.) Decne. et Planch.: 郷台 苗畑, 1930.1.24 (002373)

キョウタ *Hedera rhombes* (Miq.) Bean: 郷台, 1929.10 (002371); 小仁田, 1929.12 (002370); 東ノ沢, 1930.4.12 (002369); 毘沙門山, 1934.12.9, MN (002367); 清澄寺 境内, 1934.12.10, MN (002366)

オオバチドメ *Hydrocotyle javanica* Thunb.: 郷台 付近, 1929.9 (002270); 瀬稲沢, 1930.8.27 (002269); 後沢, 1934.8.31, MN (002265); 大仙場, 1969.11.6 (009032); 郷田倉, 1970.9.24 (002263); 硯石, 1972.5.24 (002262)

ノチドメ *Hydrocotyle martima* Honda: 新田, 1930.6.26 (002259)

チドメナガ *Hydrocotyle sibthorpioides* Lam.: 樺ノ沢, 1930.5.18 (002257)

ミヤマチドメ *Hydrocotyle yabei* Makino var. *japonica* (Makino) M.Hiroe: 後沢, 1934.8.31, MN (002255)

ハリギリ *Kalopanax septemlobus* (Thunb.) Koidz.: 樺ノ木台, 1930.5.24 (002365)

トチバニンジン *Panax japonicus* (T.Nees) C.A.Mey.: 郷台, 1929.9 (002363); 郷台, 1930.5.11 (002361); 四郎治, 1930.6.22 (002358); 西ノ沢, 1930.6.27 (002360); 小屋ノ沢, 1930.8.4 (002357); 妙見腰 スギ林内, 1934.5.11, MN (002356); 濁川, 1970.10.19 (004343); 清澄, 1971.7.20 (002354)

**セリ科 APIACEAE**

アシタバ *Angelica keiskei* (Miq.) Koidz.: [鴨川市] 誕生寺, 1932.5.5 (002147); 天津 新町, 1970.5.16 (002146)

シラネセンキュウ *Angelica polymorpha* Maxim.: 郷台 下, 1929.9 (002145); 袋山, 1930.6.11 (002143); 荒樫, 1932.10 中旬 (002142); 妙見腰 スギ林, 1934.10.30, MN (002139); 仁ノ沢, 1969.5.21 (009121)

シンドウ\* *Angelica pubescens* Maxim.: 南沢, 1929.11 (002135); 郷台, 1930.8.28 (002136)

ホタルサイコ\* *Bupleurum longiradiatum* Turcz. var. *elatus* (Koso-Pol.) Kitag.: 長坂, 1929.11 (002303); 向峯, 1930.8.17 (002302); 桧ノ台上 路傍, 1934.9.7, MN (002299); 独鈷山, 1934.10.30, MN (002298); 遠矢ヶ台, 1969.10.22 (009202); 硯石, 1971.9.21 (002293)

ミシマサイコ\* *Bupleurum stenophyllum* (Nakai) Kitag.: 和勢, 1929.10 (002134); [君津郡 久留里町] 横尾, 1930.8.5 (002133)

ツボクサ *Centella asiatica* (L.) Urb.: 郷台 付近, 1929.10 (002293); 大窪, 1969.4.9 (009257)

セントウソウ *Chamaele decumbens* (Thunb.) Makino: 小屋ノ沢, 1964.9 (002290); 桑ノ木沢, 1976.4.18, YK (002291)

ハマゼリ *Cnidium japonicum* Miq.: 天津海岸, 1930.9.16 (002286)

ミツバ *Cryptotaenia canadensis* (L.) DC. subsp. *japonica* (Hassk.) Hand.-Mazz.: 郷台, 1929.9 (002283); 郷台, 1929.10 (002282); 土沢, 1930.5.29 (002281); 荒樫, 1932.7.18, HS (002280); 黒塚 演習林作業所構内, 1934.6.21, MN (002279)

タニセリモドキ *Dystaenia ibukiensis* (Y.Yabe) Kitag.: [南房総市] 富山, 1978.5.21, YK (002275)

ハマボウフウ *Glehnia littoralis* F.Schmidt ex Miq.: 天津海岸, 1970.6.9, YK (002273)

ハナウド *Heracleum sphondylium* L. var. *nipponicum* (Kitag.) H.Ohba: [千葉市] 土気, 1970.5.24, YK (002149); 君津市 久留里下町, 1981.5.30, YK (002271)

イブキボウフウ\* *Libanotis ugoensis* (Koidz.) Kitag. var. *japonica* (H.Boissieu) T.Yamaz.: 清澄, 1929.11 (002228); 切通 上, 1929.11 (002229); 向峯, 1930.8.17 (002227); 四方木 民地 畦畔, 1934.8.29, MN (002226); 切通, 1934.9.6, MN (002225); 郷田倉, 1970.9.24 (002223); クズ谷, 1974.4.29 (002222)

セリ *Oenanthe javanica* (Blume) DC.: 滝ノ沢, 1930.1.26 (002254); 猪ノ川, 1930.8.5 (002253)

ヤブニンジン *Osmorhiza aristata* (Thunb.) Rydb.: 郷台 付近, 1930.5.2 (002245); 硯石, 1933.5.15, HS (002243); [天津] 二間, 1978.5.2 (002246)

ボタンボウフウ *Peucedanum japonicum* Thunb.: [勝浦市] 鶴原海岸, 1930.6.8 (002242); 天津, 1970.6.9 (002240)

ウマミツバ *Sanicula chinensis* Bunge: 郷台, 1929.10 (002238); 瀬稲沢, 1930.6.26 (002237); 袖ノ木沢, 1930.8.6 (002235); 牛蒡沢, 1930.8.6 (002236); 黒塚 民地 スギ林内, 1934.7.14, MN (002234); 粟ヶ沢, 1969.12.22 (009135); 前沢, 1970.9.24 (002231)

ムカゴニンジン *Stium ninsu* L.: [山武市] 成東町 (ムサダ) [武射田], 1929.8.27 (002221)



- カノツメソウ *Spuriopimpinella calycina* (Maxim.) Kitag.: [富津市] 鬼  
泪山, 1968.9.15, YK (002218); [千葉市] 土気, 1970.5.24, YK  
(002217)
- ヤブジラミ *Torilis japonica* (Houtt.) DC.: 勝浦[市 鶴原]海岸,  
1930.6.8 (002209); 松尾, 1930.6.29 (002211); 荒樫, 1932.7.18,  
HS (002208)
- オヤブジラミ *Torilis scabra* (Thunb.) DC.: 小仁田, 1930.5.15  
(002215); 新田, 1930.5.15 (002216); 黒塚 民地 路傍, 1934.5.17,  
MN (002214); [天津] 新町, 1970.5.16 (002212)

注: 千葉演習林維管束植物目録<sup>2)</sup>では確認されなかった分類群は和  
名の後ろに\*印をつけた。また、千葉県レッドデータブック(2009年  
版)<sup>1)</sup>で消息不明・絶滅生物(X)カテゴリーに指定されている分類  
群は和名の後ろに^印をつけた。詳細は本文に記載した。

## 表 - 4 学名索引

<i>Abelia spathulata</i> Siebold et Zucc.	(29)	<i>Anemone flaccida</i> F.Schmidt	(11)
<i>Abelia spathulata</i> Siebold et Zucc. var. <i>sanguinea</i> Makino	(29)	<i>Anemone hupehensis</i> (Lemoine) Lemoine var. <i>japonica</i> (Thunb.) Bowles et Stearn	(11)
<i>Abelia tetrasepala</i> (Koidz.) H.Hara et S.Kuros.	(29)	<i>Angelica keiskei</i> (Miq.) Koidz.	(29)
<i>Abies firma</i> Siebold et Zucc.	(5)	<i>Angelica polymorpha</i> Maxim.	(29)
<i>Abies homolepis</i> Siebold et Zucc.	(5)	<i>Angelica pubescens</i> Maxim.	(29)
<i>Abies sachalinensis</i> (F.Schmidt) Mast.	(5)	<i>Anisocampium niponicum</i> (Mett.) Y.C.Liu, W.L.Chiou et M.Kato	(2)
<i>Acacia mearnsii</i> De Wild.	(13)	<i>Anisocampium shearerii</i> (Baker) Ching	(2)
<i>Acalypha australis</i> L.	(17)	<i>Anodendron affine</i> (Hook. et Arn.) Druce	(23)
ACANTHACEAE	(26)	<i>Anthonis cotula</i> L.	(26)
<i>Acer amoenum</i> Carrière	(19)	<i>Anthoxanthum odoratum</i> L.	(9)
<i>Acer buergerianum</i> Miq.	(19)	<i>Anthrophyum obovatum</i> Baker	(1)
<i>Acer carpinifolium</i> Siebold et Zucc.	(19)	<i>Aphananthe aspera</i> (Thunb.) Planch.	(15)
<i>Acer cassifolium</i> (Siebold et Zucc.) K.Koch	(19)	APIACEAE	(29)
<i>Acer crataegifolium</i> Siebold et Zucc.	(19)	<i>Apios fortunei</i> Maxim.	(13)
<i>Acer diabolicum</i> Blume ex K.Koch	(19)	APOCYNACEAE	(23)
<i>Acer ginnala</i> Maxim. var. <i>aidzuense</i> (Franch.) K.Ogata	(19)	AQUIFOLIACEAE	(26)
<i>Acer palmatum</i> Thunb.	(19)	<i>Aquilegia buergeriana</i> Siebold et Zucc.	(11)
<i>Acer pictum</i> Thunb. f. <i>dissectum</i> (Wesm.) H.Ohashi	(19)	<i>Arabis hirsuta</i> (L.) Scep.	(19)
<i>Acer pictum</i> Thunb. subsp. <i>dissectum</i> (Wesm.) H.Ohashi	(19)	<i>Arabis serrata</i> Franch. et Sav.	(19)
<i>Acer pictum</i> Thunb. subsp. <i>dissectum</i> (Wesm.) H.Ohashi f. <i>connivens</i> (G.Nicholson) H.Ohashi	(19)	<i>Arabis stelleri</i> DC. var. <i>japonica</i> (A.Gray) F.Schmidt	(19)
<i>Acer pictum</i> Thunb. subsp. <i>pictum</i> f. <i>ambiguum</i> (Pax) H.Ohashi	(19)	ARACEAE	(6)
<i>Acer pycnanthum</i> K.Koch	(19)	<i>Arachniodes caudata</i> Ching	(3)
<i>Acer rufoerve</i> Siebold et Zucc.	(19)	<i>Arachniodes ovalif. (Thunb.) Ching</i>	(3)
<i>Achillea alpina</i> L. var. <i>longiligulata</i> H.Hara	(26)	<i>Arachniodes sporadosora</i> (Kunze) Nakaïke	(3)
<i>Achyranthes bidentata</i> Blume var. <i>japonica</i> Miq.	(21)	<i>Arachniodes standishi</i> (T.Moore) Ohwi	(3)
<i>Achyranthes bidentata</i> Blume var. <i>tomentososa</i> (Honda) H.Hara	(21)	<i>Aralia cordata</i> Thunb.	(29)
<i>Aconitum japonicum</i> Thunb. subsp. <i>japonicum</i>	(11)	<i>Aralia elata</i> (Miq.) Seem.	(29)
<i>Aconitum japonicum</i> Thunb. subsp. <i>maritimum</i> (Tamura et Namba) Kadota	(11)	<i>Aralia elata</i> (Miq.) Seem. f. <i>subinermis</i> (Ohwi) Jotani	(19)
<i>Aconogonon weyrichi</i> (F.Schmidt) H.Hara var. <i>alpinum</i> (Maxim.) H.Hara	(20)	ARALIACEAE	(29)
ACORACEAE	(6)	<i>Ardisia crenata</i> Sims	(21)
<i>Acorus gramineus</i> Sol. ex Aiton	(6)	<i>Ardisia crispa</i> (Thunb.) A.DC.	(21)
<i>Actinidia arguta</i> (Siebold et Zucc.) Planch. ex Miq.	(22)	<i>Ardisia japonica</i> (Thunb.) Blume	(22)
<i>Actinidia arguta</i> (Siebold et Zucc.) Planch. ex Miq. var. <i>hypoleuca</i> (Nakai) Kitam.	(22)	<i>Ardisia pusilla</i> A.DC.	(22)
<i>Actinidia polygama</i> (Siebold et Zucc.) Planch. ex Maxim.	(22)	<i>Ardisia walkeri</i> Yuen P.Yang	(21)
ACTINIDIACEAE	(22)	ARECACEAE	(8)
<i>Actinodaphne acuminata</i> (Blume) Meisn.	(6)	<i>Arenaria serpyllifolia</i> L. var. <i>viscida</i> (Loisel.) DC.	(20)
<i>Adenocaulon himalaicum</i> Edgew.	(26)	<i>Aria alifolia</i> (Siebold et Zucc.) Deene.	(14)
<i>Adenophora triphylla</i> (Thunb.) A.DC. var. <i>japonica</i> (Regel) H.Hara	(26)	<i>Aria japonica</i> Deene.	(14)
<i>Adenophora triphylla</i> (Thunb.) A.DC. var. <i>japonica</i> (Regel) H.Hara f. <i>canescens</i> (Franch. et Sav.) Kitam.	(26)	<i>Arisaema aequinoctiale</i> Nakai et F.Maek.	(6)
<i>Adenostemma latifolium</i> D.Don	(26)	<i>Arisaema japonicum</i> Blume	(6)
<i>Adenostemma laevnia</i> (L.) Kuntze	(26)	<i>Arisaema serratum</i> (Thunb.) Schott	(6)
<i>Adiantum monochlymum</i> D.C.Eaton	(1)	<i>Arisaema thunbergii</i> Blume subsp. <i>urashima</i> (H.Hara) H.Ohashi et I.Murata	(6)
ADOXACEAE	(26)	<i>Aristolochia kaempferi</i> Willd.	(5)
<i>Aeginetia indica</i> L.	(25)	ARISTOLOCHIACEAE	(5)
<i>Aeginetia sinensis</i> G.Beck	(25)	<i>Armenica imune</i> (Siebold et Zucc.) de Vriese	(14)
<i>Aeschynomene indica</i> L.	(13)	<i>Artemisia indica</i> Willd. var. <i>maximowiczii</i> (Nakai) H.Hara	(26)
<i>Aesculus turbinata</i> Blume	(19)	<i>Artemisia japonica</i> Thunb.	(26)
<i>Aglaiomorpha coronans</i> (Wall. ex Mett.) Copel.	(4)	<i>Artemisia lancea</i> Vaniot	(26)
<i>Agrimonia nipponica</i> Koidz.	(14)	<i>Artemisia pedunculosa</i> Miq.	(26)
<i>Agrimonia pilosa</i> Ledeb. var. <i>japonica</i> (Miq.) Nakai	(14)	<i>Arthraxon hispidus</i> (Thunb.) Makino	(9)
<i>Agrostis clavata</i> Trin.	(9)	<i>Arunidaea hirta</i> (Thunb.) Tanaka	(13)
<i>Agrostis clavata</i> Trin. var. <i>rukabo</i> Ohwi	(9)	<i>Asarum blumei</i> Duch.	(6)
<i>Ainslaea apiculata</i> Sch.Bip.	(26)	<i>Asarum nipponicum</i> F.Maek.	(6)
<i>Ainslaea cordifolia</i> Franch. et Sav.	(26)	ASPARGACEAE	(8)
AIZOACEAE	(21)	ASTERACEAE	(2)
<i>Aizoa decumbens</i> Thunb.	(24)	<i>Asplenium incisum</i> Thunb.	(2)
<i>Akebia quinata</i> (Houtt.) Decne.	(11)	<i>Asplenium prologatum</i> Hook.	(2)
<i>Akebia trifoliata</i> (Thunb.) Koidz.	(11)	<i>Asplenium ruprechtii</i> Sa.Kurata	(2)
<i>Akebia</i> × <i>pentaphylla</i> (Makino) Makino	(11)	<i>Asplenium sarehii</i> Hook.	(2)
<i>Alangium platyfolium</i> (Siebold et Zucc.) Harms var. <i>trilobatum</i> (Miq.) Ohwi f. <i>macrophyllum</i> (Siebold et Zucc.) H. et K.Ohashi	(21)	<i>Aster ageratoides</i> Turcz.	(26)
<i>Albizia julibrissin</i> Durazz.	(13)	<i>Aster fastigiatus</i> Fisch.	(26)
<i>Alisma canaliculatum</i> A.Braun et C.D.Bouché	(6)	<i>Aster himmae</i> Kitam.	(26)
ALISMACEAE	(6)	<i>Aster microcephalus</i> (Miq.) Franch. et Sav. var. <i>ovatus</i> (Franch. et Sav.) Soejima et Mot.Ito	(26)
<i>Allium fistulosum</i> L.	(8)	<i>Aster scaber</i> Thunb.	(26)
<i>Allium macrostemon</i> Bunge	(8)	<i>Aster sugimotoi</i> Kitam. × <i>Aster microcephalus</i> (Miq.) Franch. et Sav. var. <i>ovatus</i> (Franch. et Sav.) Soejima et Mot.Ito	(26)
<i>Allium sativum</i> L.	(8)	ASTERACEAE	(26)
<i>Allium thunbergii</i> G.Don	(8)	<i>Astilbe microphylla</i> Knoll	(12)
<i>Allium tuberosum</i> Rottler ex Spreng.	(8)	<i>Astilbe odontophylla</i> Miq.	(12)
<i>Alnus hirsuta</i> (Spach) Turcz. ex Rupr.	(16)	<i>Astilbe thunbergii</i> (Siebold et Zucc.) Miq.	(12)
<i>Alnus hirsuta</i> (Spach) Turcz. ex Rupr. var. <i>sibirica</i> (Spach) C.K.Schneid.	(16)	<i>Astilbe thunbergii</i> (Siebold et Zucc.) Miq. var. <i>fujiensis</i> (Nakai) Ohwi	(12)
<i>Alnus japonica</i> (Thunb.) Steud.	(16)	<i>Astragalus sinicus</i> L.	(13)
<i>Alnus pendula</i> Matsum.	(16)	<i>Athyrium isonum</i> Rosenst.	(2)
<i>Alnus sieboldiana</i> Matsum.	(16)	<i>Athyrium vidalii</i> (Franch. et Sav.) Nakai	(2)
<i>Alnus trabeculosa</i> Hand.-Mazz.	(16)	<i>Athyrium wardii</i> (Hook.) Makino	(2)
<i>Alopecurus aequalis</i> Sobol. var. <i>amurensis</i> (Kom.) Ohwi	(9)	<i>Athyrium yokoscense</i> (Franch. et Sav.) Christ	(2)
<i>Alopecurus japonicus</i> Steud.	(9)	<i>Atractylodes ovata</i> (Thunb.) DC.	(27)
<i>Alpinia japonica</i> (Thunb.) Miq.	(8)	<i>Atriplex patens</i> (Lits.) Ijima	(21)
ALTINGIACEAE	(12)	<i>Atriplex prostrata</i> Boucher ex DC.	(21)
AMARANTHACEAE	(21)	<i>Atriplex subcordata</i> Kitag.	(21)
<i>Amaranthus blitum</i> L.	(21)	<i>Aucuba japonica</i> Thunb.	(23)
<i>Amaranthus hybridus</i> L.	(21)	<i>Avena fatua</i> L.	(9)
<i>Amaranthus viridis</i> L.	(21)	BALSAMINACEAE	(21)
AMARYLLIDACEAE	(8)	<i>Barnardia japonica</i> (Thunb.) Schult. et Schult.f.	(8)
<i>Ambrosia artemisiifolia</i> L.	(26)	<i>Bockmannia syzigachne</i> (Steud.) Fernald	(9)
<i>Ambrosia trifida</i> L.	(26)	<i>Begonia grandis</i> Dryand.	(17)
<i>Amelanchier asiatica</i> (Siebold et Zucc.) Endl. ex Walp.	(14)	BEGONIACEAE	(17)
<i>Ampelopsis glandulosa</i> (Wall.) Momi. var. <i>heterophylla</i> (Thunb.) Momi.	(12)	BERBERIDACEAE	(11)
<i>Ampelopsis glandulosa</i> (Wall.) Momi. var. <i>heterophylla</i> (Thunb.) Momi. f. <i>citraloides</i> (Lebas) Momi.	(12)	<i>Berberis japonica</i> (Thunb.) R.Br.	(11)
<i>Amphicarpaea bracteata</i> (L.) Fernald subsp. <i>edgeworthii</i> (Benth.) H.Ohashi	(13)	<i>Berberis thunbergii</i> DC.	(11)
<i>Amygdalus persica</i> L.	(14)	<i>Berberchia magna</i> (Makino) Koidz.	(15)
ANACARDIACEAE	(18)	<i>Berberchia racemosa</i> Siebold et Zucc.	(15)
<i>Anaphalis margaritacea</i> (L.) Benth. et Hook.f. subsp. <i>margaritacea</i>	(26)	<i>Betula grossa</i> Siebold et Zucc.	(16)
<i>Anacrostarya japonica</i> Maxim.	(23)	<i>Betula platyphylla</i> Sukaczew var. <i>japonica</i> (Miq.) H.Hara	(16)

<i>Bidens pilosa</i> L. var. <i>minor</i> (Blume) Sherff	(27)	<i>Carpesium abrotanoides</i> L.	(27)
<i>Bidens tripartita</i> L.	(27)	<i>Carpesium cernuum</i> L.	(27)
BIGNONIACEAE	(26)	<i>Carpesium divaricatum</i> Siebold et Zucc.	(27)
BLECHNACEAE	(3)	<i>Carpesium glossophyllum</i> Maxim.	(27)
<i>Blechnum amabile</i> Makino	(3)	<i>Carpesium rosulatum</i> Miq.	(27)
<i>Blechnum niponicum</i> (Kunze) Makino	(3)	<i>Carpinus japonica</i> Blume	(16)
<i>Bletilia striata</i> (Thunb.) Rehb.f.	(7)	<i>Carpinus laxiflora</i> (Siebold et Zucc.) Blume	(16)
<i>Boehmeria biloba</i> Wedd.	(16)	<i>Carpinus tschonoskii</i> Maxim.	(16)
<i>Boehmeria gracilis</i> C.H.Wright	(16)	CARYOPHYLLACEAE	(20)
<i>Boehmeria minor</i> Satake	(16)	<i>Castanea crenata</i> Siebold et Zucc.	(16)
<i>Boehmeria nivea</i> (L.) Gaudich. var. <i>concolor</i> Makino f. <i>nipononivea</i> (Koidz.) Kitam. ex H. Ohba	(16)	<i>Castanopsis cuspidata</i> (Thunb.) Schottky	(16)
<i>Boehmeria platanifolia</i> (Maxim.) Franch. et Sav. ex C.H. Wright	(16)	<i>Castanopsis sieboldii</i> (Makino) Hatus. ex T. Yamaz. et Mashiba	(16)
<i>Boehmeria sieboldiana</i> Blume	(16)	<i>Catalpa ovata</i> G. Don	(26)
<i>Boehmeria silvestrii</i> (Pamp.) W.T. Wang	(16)	<i>Cerastium foetatum</i> Baumg. subsp. <i>valgare</i> (Harum.) Greuter et Burdet	(12)
<i>Boehmeria spicata</i> (Thunb.) Thunb.	(16)	<i>Cedrela sinensis</i> Juss.	(19)
<i>Boeninghausenia albiflora</i> (Hook.) Rehb. ex Meisn. var. <i>japonica</i> (Nakai) ex Makino et Nemoto Suzuki	(19)	CELASTRACEAE	(17)
BORAGINACEAE	(23)	<i>Celastrus orbiculatus</i> Thunb.	(17)
<i>Bothriospermum zeylanicum</i> (J.Jacq.) Druce	(23)	<i>Celastrus stephanotifolius</i> (Makino) Makino	(17)
<i>Botrychium japonicum</i> (Prantl.) Underw.	(1)	<i>Celtis sinensis</i> Pers.	(15)
<i>Botrychium strictum</i> Underw.	(1)	<i>Centella asiatica</i> (L.) Urb.	(29)
<i>Botrychium ternatum</i> (Thunb.) Sw.	(1)	<i>Cephalanthera falcata</i> (Thunb.) Blume	(7)
<i>Botrychium virginianum</i> (L.) Sw.	(1)	<i>Cephalanthera longibracteata</i> Blume	(7)
<i>Brachypodium sylvaticum</i> (Huds.) P.Beauv. var. <i>miserum</i> (Thunb.) Koidz.	(9)	<i>Cephalotaxus harringtonia</i> (Knight ex Forbes) K.Koch	(5)
BRASSICACEAE	(19)	<i>Cerastium glomeratum</i> Thuill.	(20)
<i>Brassica rapa</i> L. var. <i>oleifera</i> DC.	(19)	<i>Cerasus campanulata</i> (Maxim.) A.V.Vassil.	(14)
BRASSICACEAE	(19)	<i>Cerasus incisa</i> (Thunb.) Loisel.	(14)
<i>Briza maxima</i> L.	(9)	<i>Cerasus jumasakura</i> (Siebold et Koidz.) H. Ohba	(14)
<i>Briza minor</i> L.	(9)	<i>Cerasus jumasakura</i> (Siebold et Koidz.) H. Ohba × <i>Cerasus speciosa</i> (Koidz.) H. Ohba	(14)
<i>Bromus catharticus</i> Vahl	(9)	<i>Cerasus japonica</i> (Thunb. ex Murray) Loisel.	(14)
<i>Bromus japonicus</i> Thunb.	(9)	<i>Cerasus lewilleana</i> (Koséne) H. Ohba	(14)
<i>Bromus remotus</i> (Steud.) Ohwi	(9)	<i>Cerasus serrulata</i> (Lindl.) G. Don	(14)
<i>Broussonetia kazinoki</i> Siebold	(15)	<i>Cerasus spachiana</i> Lavaleé ex Ed. Otto	(14)
<i>Broussonetia kazinoki</i> Siebold × <i>B. papyrifera</i> (L.) L'Hér. ex Vent.	(15)	<i>Cerasus spachiana</i> Lavaleé ex Ed. Otto f. <i>ascendens</i> (Makino) H. Ohba	(14)
<i>Buckleya lanceolata</i> (Siebold et Zucc.) Miq.	(20)	<i>Cerasus speciosa</i> (Koidz.) H. Ohba	(14)
<i>Buddleja curviflora</i> Hook. et Arn. f. <i>venenifera</i> (Makino) T. Yamaz.	(24)	<i>Cerasus</i> × <i>furusawa</i> (Ohwi) H. Ohba	(14)
<i>Buddleja davidii</i> Siebold et Zucc.	(24)	<i>Cerasus</i> × <i>redboensis</i> (Matsum.) A.V.Vassil.	(14)
<i>Buddleja japonica</i> Hemsl.	(24)	CERCIDIPHYLLACEAE	(12)
<i>Bulbophyllum drymoglossum</i> Maxim. ex Okubo	(7)	<i>Cercidiphyllum japonicum</i> Siebold et Zucc. ex Hoffm. et Schult.	(12)
<i>Bulbophyllum incospicuum</i> Maxim.	(7)	<i>Cercis chinensis</i> Bunge	(13)
<i>Bulboscyllis densa</i> (Wall.) Hand.-Mazz.	(9)	<i>Cercis chinensis</i> Bunge	(13)
<i>Bupleurum longicaule</i> Turcz var. <i>olativus</i> (Koso-Pol.) Kitag.	(29)	<i>Chamaecyparis japonica</i> (Thunb.) Lindl. ex Spach	(14)
<i>Bupleurum stenophyllum</i> (Nakai) Kitag.	(29)	<i>Chamaecrista noname</i> (Siebold) H. Ohashi	(13)
BUXACEAE	(12)	<i>Chamaecyparis lawsoniana</i> (A. Murray bis) Parl.	(5)
<i>Buxus microphylla</i> Siebold et Zucc.	(12)	<i>Chamaecyparis obtusa</i> (Siebold et Zucc.) Endl.	(5)
<i>Buxus microphylla</i> Siebold et Zucc. var. <i>japonica</i> (Müll.Arg. ex Miq.) Rehder et E.H. Wilson	(12)	<i>Chamaecyparis pisifera</i> (Siebold et Zucc.) Endl.	(5)
		<i>Chamaele decumbens</i> (Thunb.) Makino	(29)
		<i>Chamaesyce maculata</i> (L.) Small	(17)
<b>C</b>		<i>Chamaesyce nutans</i> (Lag.) Small	(17)
<i>Cabomba caroliniana</i> A. Gray	(5)	<i>Chelidonium majus</i> L. subsp. <i>asiaticum</i> H. Hara	(11)
CABOMBACEAE	(5)	<i>Chelonopsis moschata</i> Miq.	(25)
<i>Caesalpinia decapetala</i> (Roth) Alston var. <i>japonica</i> (Siebold et Zucc.) H. Ohashi	(13)	<i>Chenopodium acuminatum</i> Willd.	(21)
<i>Calamagrostis brachytricha</i> Steud.	(9)	<i>Chenopodium album</i> L.	(21)
<i>Calamagrostis epigeios</i> (L.) Roth	(9)	<i>Chenopodium glaucum</i> L.	(21)
<i>Calanthe discolor</i> Lindl.	(9)	<i>Chimaphila japonica</i> Miq.	(22)
<i>Calanthe puberula</i> Link. var. <i>reflexa</i> (Maxim.) M. Hiroe	(24)	CHLORANTHACEAE	(5)
<i>Callicarpa japonica</i> Thunb.	(25)	<i>Chloranthus quadrifidus</i> (A. Gray) H. Ohba et S. Akiyama	(5)
<i>Callicarpa mollis</i> Siebold et Zucc.	(25)	<i>Chloranthus serratus</i> (Thunb.) Roem. et Schult.	(5)
<i>Callistemon rigidus</i> R.Br.	(18)	<i>Chloris radiata</i> (L.) Sw.	(9)
<i>Callitriche japonica</i> Engelm. ex Hegelm.	(24)	<i>Chloerospondias axillaris</i> (Roxb.) B.L. Burtt et A.W. Hill	(18)
<i>Calystegia hederacea</i> Wall.	(24)	<i>Chrysanthemum makinoi</i> Matsum. et Nakai	(27)
<i>Calystegia pubescens</i> Lindl. f. <i>major</i> (Makino) Yonek.	(24)	<i>Chrysanthemum pacificum</i> Nakai	(27)
<i>Calystegia soldanella</i> (L.) R.Br.	(24)	<i>Chrysosplenium grayanum</i> Maxim.	(12)
<i>Camellia japonica</i> L.	(22)	<i>Chrysosplenium japonicum</i> (Maxim.) Makino	(12)
<i>Camellia sasangua</i> Thunb.	(22)	<i>Chrysosplenium macrostemon</i> Maxim. var. <i>atrandrum</i> H. Hara	(12)
<i>Camellia sinensis</i> (L.) Kuntze	(22)	<i>Chrysosplenium maximowiczii</i> Franch. et Sav.	(12)
<i>Camellia</i> × <i>hiemalis</i> Nakai	(22)	<i>Cimicifuga biternata</i> (Siebold et Zucc.) Miq.	(11)
<i>Campanula punctata</i> Lam.	(26)	<i>Cimicifuga simplex</i> (DC.) Wormsk. ex Turcz.	(11)
CAMPANULACEAE	(26)	<i>Cinnamomum camphora</i> (L.) J. Presl	(6)
<i>Campsis grandiflora</i> (Thunb.) K. Schum.	(26)	<i>Cinnamomum sieboldii</i> Meisn.	(6)
CANNABACEAE	(15)	<i>Cinnamomum yabumikei</i> H. Ohba	(6)
<i>Capillipedium parviflorum</i> (R.Br.) Stapf	(9)	<i>Circaea erubescens</i> Franch. et Sav.	(18)
CAPRIFOLIACEAE	(29)	<i>Circaea mollis</i> Siebold et Zucc.	(18)
<i>Capsella bursa-pastoris</i> (L.) Medik. var. <i>triangularis</i> Grunner	(19)	<i>Cirsium comosum</i> (Franch. et Sav.) Matsum.	(27)
<i>Cardamine baltica</i> (O.E. Schulz) Nakai	(19)	<i>Cirsium comosum</i> (Franch. et Sav.) Matsum. var. <i>incomptum</i> (Maxim.) Kitam.	(27)
<i>Cardamine impatiens</i> L. var. <i>eriocarpus</i> DC.	(19)	<i>Cirsium japonicum</i> Fisch. ex DC.	(27)
<i>Cardamine scutata</i> Thunb.	(19)	<i>Cirsium microscipatum</i> Nakai	(27)
<i>Cardamine scutata</i> Thunb. var. <i>latifolia</i> (Maxim.) H. Hara	(19)	<i>Cirsium oligophyllum</i> (Franch. et Sav.) Matsum.	(27)
<i>Cardamine tankae</i> Franch. et Sav. ex Maxim.	(19)	<i>Citrus leioleuca</i> Hort. ex Tanaka	(19)
<i>Cardiandra alternifolia</i> Siebold et Zucc.	(21)	<i>Citrus natsudaoida</i> Hayata	(19)
<i>Cardiospermum cordatum</i> (Thunb.) Makino	(7)	<i>Citrus unshiu</i> (Swingle) Marrow.	(19)
<i>Cardus crispus</i> L.	(27)	<i>Cladrastis platycarpa</i> (Maxim.) Makino	(13)
<i>Carex alopecuroides</i> D. Don ex Tillich et Taylor var. <i>chlorostachya</i> C.B. Clarke	(9)	<i>Cleistogenes backelii</i> (Honda) Honda	(9)
<i>Carex aphanolepis</i> Franch. et Sav.	(9)	<i>Clematis aquifolia</i> DC.	(11)
<i>Carex brunnea</i> Thunb.	(9)	<i>Clematis aquifolia</i> DC. var. <i>biternata</i> Makino	(11)
<i>Carex conica</i> Boott	(9)	<i>Clematis japonica</i> Thunb.	(11)
<i>Carex curvicolis</i> Franch. et Sav.	(9)	<i>Clematis stans</i> Siebold et Zucc.	(11)
<i>Carex dimorpholepis</i> Steud.	(9)	<i>Clematis terniflora</i> DC.	(11)
<i>Carex divaricata</i> Franch. et Sav.	(9)	<i>Clerodendrum trichotomum</i> Thunb.	(25)
<i>Carex gibba</i> Wahlenb.	(9)	<i>Clethra barbinervis</i> Siebold et Zucc.	(22)
<i>Carex incisa</i> Boott	(9)	CLETHRACEAE	(22)
<i>Carex insanae</i> Koidz. var. <i>subdita</i> (Ohwi) Ohwi	(9)	<i>Cleyera japonica</i> Thunb.	(21)
<i>Carex ischnostachya</i> Steud.	(9)	<i>Clinopodium chinense</i> (Benth.) Kuntze subsp. <i>grandiflorum</i> (Maxim.) H. Hara	(25)
<i>Carex japonica</i> Thunb.	(9)	<i>Clinopodium gracile</i> (Benth.) Kuntze	(25)
<i>Carex kiotsensis</i> Franch. et Sav.	(9)	<i>Clinopodium micranthum</i> (Regei) H. Hara	(25)
<i>Carex leucoclhora</i> Bunge	(9)	<i>Clinopodium multicaule</i> (Maxim.) Kuntze	(25)
<i>Carex leucoclhora</i> Bunge var. <i>aphandra</i> (France. et Sav.) T. Koyama	(9)	<i>Climonia ulensis</i> Trautv. et C.A. Mey.	(25)
<i>Carex maximowiczii</i> Miq.	(9)	<i>Cnidium japonicum</i> Miq.	(9)
<i>Carex morrowii</i> Boott	(9)	<i>Cocculus trilobus</i> (Thunb.) DC.	(11)
<i>Carex multifolia</i> Ohwi	(9)	<i>Codonopsis lanceolata</i> (Siebold et Zucc.) Trautv.	(26)
<i>Carex multifolia</i> Ohwi var. <i>toriiana</i> T. Koyama	(9)	<i>Coix lacryma-jobi</i> L.	(9)
<i>Carex pumila</i> Thunb.	(9)	<i>Coix lacryma-jobi</i> L. var. <i>ma-yuen</i> (Roman.) Stapf	(10)
<i>Carex reini</i> Franch. et Sav.	(9)	COLCHICACEAE	(6)
<i>Carex rhizopoda</i> Maxim.	(9)	<i>Comanthosphace japonica</i> (Miq.) S. Moore	(25)
<i>Carex thunbergii</i> Steud.	(9)	<i>Commelina benghalensis</i> L.	(8)
<i>Carex transversa</i> Boott	(9)	<i>Commelina communis</i> L.	(8)
<i>Carex wahuensis</i> C.A. Mey. var. <i>bongardii</i> (Boott) Franch. et Sav.	(9)		

<i>Commelinia communis</i> L. f. <i>ciliata</i> Pennell	(8)	<i>Deutzia gracilis</i> Siebold et Zucc.	(21)
COMMELINACEAE	(8)	<i>Deutzia scabra</i> Thunb.	(21)
<i>Conandron ramosoides</i> Siebold et Zucc. var. <i>pilosus</i> Makino	(24)	<i>Dianthus armeria</i> L.	(20)
<i>Coniogramme intermedia</i> Hieron.	(2)	<i>Dianthus japonicus</i> Thunb.	(20)
<i>Coniogramme japonica</i> (Thunb.) Diels	(2)	<i>Dianthus superbus</i> L. var. <i>longicymbicus</i> (Maxim.) F.N.Williams	(20)
<i>Coniogramme japonica</i> (Thunb.) Diels f. <i>flavomaculata</i> Makino	(2)	<i>Dicranopteris linearis</i> (Burm.f.) Underw.	(1)
CONVOLVULACEAE	(24)	<i>Digitaria ciliaris</i> (Retz.) Koeler	(10)
<i>Conyza canadensis</i> (L.) Cronquist	(27)	<i>Digitaria violascens</i> Link	(10)
<i>Conyza japonica</i> (Thunb.) Less.	(27)	<i>Dioscorea bulbifera</i> L.	(6)
<i>Conyza parva</i> Cronquist	(27)	<i>Dioscorea japonica</i> Thunb.	(6)
<i>Conyza sumatrensis</i> (Retz.) E.Walker	(27)	<i>Dioscorea polystachya</i> Turcz.	(6)
<i>Coptis japonica</i> (Thunb.) Makino	(11)	<i>Dioscorea septemloba</i> Thunb.	(6)
<i>Coptis japonica</i> (Thunb.) Makino var. <i>anemonifolia</i> (Siebold et Zucc.) H.Obba	(11)	<i>Dioscorea tenuipes</i> Franch. et Sav.	(6)
<i>Corchoropsis crenata</i> Siebold et Zucc.	(19)	<i>Dioscorea tokoro</i> Makino	(6)
<i>Coriaria japonica</i> A.Gray	(17)	DIOSCOREACEAE	(6)
CORIARIACEAE	(17)	<i>Diospyros japonica</i> Siebold et Zucc.	(21)
CORNACEAE	(21)	<i>Diplazopsis cavaleriana</i> (Christ) C.Chr.	(3)
<i>Cornopteris decurrens-alata</i> (Hook.) Nakai f. <i>musashiensis</i> (Nakai) Nakaike	(2)	<i>Diplazium chinense</i> (Baker) C.Chr.	(3)
<i>Cornus controversa</i> Hemsl. ex Prain	(21)	<i>Diplazium nipponicum</i> Tagawa	(3)
<i>Cornus florida</i> L.	(21)	<i>Diplazium squamigerum</i> (Mett.) Matsum.	(3)
<i>Cornus kousa</i> Buerger ex Hance	(21)	<i>Diplazium wichurae</i> (Mett.) Diels	(3)
<i>Cornus macrophylla</i> Wall.	(21)	<i>Diplomorpha ganpi</i> (Siebold et Zucc.) Nakai	(19)
<i>Corydalis heterocarpa</i> Siebold et Zucc. var. <i>japonica</i> (Franch. et Sav.) Ohwi	(11)	<i>Diplopterygium glaucum</i> (Houtt.) Nakai	(1)
<i>Corydalis incisa</i> (Thunb.) Pers.	(11)	<i>Disantus cercidifolius</i> Maxim.	(12)
<i>Corydalis pallida</i> (Thunb.) Pers. var. <i>tenuis</i> Yatabe	(11)	<i>Disporum sessile</i> D.Don ex Schult. et Schult.f.	(7)
<i>Corydalis pauciflora</i> Siebold et Zucc.	(12)	<i>Disporum smilacinum</i> A.Gray	(7)
<i>Corylus sieboldiana</i> Blume	(16)	<i>Distylum racemosum</i> Siebold et Zucc.	(12)
<i>Cotoneaster horizontalis</i> Decne.	(14)	<i>Drosera indica</i> L.	(20)
<i>Crassocephalum crepidioides</i> (Benth.) S.Moore	(27)	<i>Drosera peltata</i> Thunb. var. <i>nipponica</i> (Masam.) Ohwi	(20)
CRASSULACEAE	(27)	<i>Drosera rotundifolia</i> L.	(20)
<i>Cremastra appendiculata</i> (D.Don) Makino var. <i>variabilis</i> (Blume) I.D.Lund	(7)	<i>Drosera spatulata</i> Labill.	(20)
<i>Crepidastrum denticulatum</i> (Houtt.) J.H.Pak et Kawano	(27)	DROSERACEAE	(20)
<i>Crepidastrum platyphyllum</i> (Franch. et Sav.) Kitam.	(27)	<i>Dryopteris andromorwicziana</i> (Miq.) Holttum et P.J.Edwards	(3)
<i>Crepidomanes minutum</i> (Blume) K.Iwats.	(1)	DRYOPTERIDACEAE	(3)
<i>Crotalaria sessiliflora</i> L.	(13)	<i>Dryopteris bissetiana</i> (Baker) C.Chr.	(3)
<i>Cryptomeria japonica</i> (L.f.) D.Don	(5)	<i>Dryopteris commixta</i> Tagawa	(3)
<i>Cryptotaenia canadensis</i> (L.) DC. subsp. <i>japonica</i> (Hassk.) Hand.-Mazz.	(29)	<i>Dryopteris crassirhizoma</i> Nakai	(3)
<i>Ctenitis subglaucescens</i> (Hance) Ching	(3)	<i>Dryopteris cycadina</i> (Franch. et Sav.) C.Chr.	(3)
CUCURBITACEAE	(17)	<i>Dryopteris decipiens</i> (Hook.) Kuntze	(3)
<i>Cunninghamia lanceolata</i> (Lamb.) Hook.	(5)	<i>Dryopteris dickinsii</i> (Franch. et Sav.) C.Chr.	(3)
CUPRESSACEAE	(5)	<i>Dryopteris erythrosora</i> (D.C.Eaton) Kuntze	(3)
<i>Cuscuta chinensis</i> Lam.	(24)	<i>Dryopteris filicipes</i> C.Chr.	(3)
<i>Cuscuta japonica</i> Choisy	(24)	<i>Dryopteris hodsoniana</i> Kocz.	(3)
<i>Cymbidium goeringii</i> (Rehb.f.) Rehb.f.	(7)	<i>Dryopteris lacera</i> (Thunb.) Kuntze	(3)
<i>Cymbidium macrorhizon</i> Lindl.	(7)	<i>Dryopteris namegaeae</i> (Sa.Kurata) Sa.Kurata	(4)
<i>Cymbidium nagifolium</i> Masam.	(7)	<i>Dryopteris nipponensis</i> Koidz.	(4)
<i>Cymbopogon tortilis</i> (J.Presl) Hitchc. var. <i>goeringii</i> (Steud.) Hand.-Mazz.	(10)	<i>Dryopteris pacifica</i> (Nakai) Tagawa	(4)
<i>Cynodon dactylon</i> (L.) Pers.	(10)	<i>Dryopteris sabaer</i> (Franch. et Sav.) C.Chr.	(4)
<i>Cynoglossum asperinum</i> Nakai	(23)	<i>Dryopteris sacrosancta</i> Koidz.	(4)
CYPERACEAE	(9)	<i>Dryopteris sieboldii</i> (Van Houtte ex Mett.) Kuntze	(4)
<i>Cyperus amuricus</i> Maxim.	(9)	<i>Dryopteris sparsa</i> (Buch.-Ham. ex D.Don) Kuntze	(4)
<i>Cyperus brevifolius</i> (Roth.) Hassk.	(9)	<i>Dryopteris toyanae</i> Makino	(4)
<i>Cyperus brevifolius</i> (Roth.) Hassk. var. <i>leirolepis</i> (Franch. et Sav.) T.Koyama	(9)	<i>Dryopteris unifurcata</i> (Makino) Makino	(4)
<i>Cyperus difformis</i> L.	(9)	<i>Dryopteris varia</i> (L.) Kuntze	(4)
<i>Cyperus flavidus</i> Retz.	(9)	<i>Dumasia truncata</i> Siebold et Zucc.	(13)
<i>Cyperus haspan</i> L. var. <i>tuberiferus</i> T.Koyama	(9)	<i>Dunbaria villosa</i> (Thunb.) Makino	(13)
<i>Cyperus microstia</i> Steud.	(9)	<i>Dysphania androsocioides</i> (L.) Mosyakin et Clemants	(21)
<i>Cyperus orthostachyus</i> Franch. et Sav.	(9)	<i>Dysphania anthelmintica</i> (L.) Mosyakin et Clemants	(21)
<i>Cyripedium debile</i> Rehb.f.	(7)	<i>Dysphania chilensis</i> (Schrad.) Mosyakin et Clemants	(21)
<i>Cyripedium japonicum</i> Thunb.	(7)	<i>Dystaenia ibukiensis</i> (Y.Yabe) Kitag.	(29)
<i>Cyrtomitium curyatoides</i> (Wall. ex Hook. et Grev.) C.Presl	(3)	E	
<i>Cyrtomitium deveixcapulae</i> (Koidz.) Ching	(3)	EBENACEAE	(21)
<i>Cyrtomitium fulcatum</i> (L.f.) C.Presl	(3)	<i>Echinocloa crus-galli</i> (L.) P.Beauv.	(10)
<i>Cyrtomitium fortunei</i> J.Sm.	(3)	<i>Echinocloa crus-galli</i> (L.) P.Beauv. var. <i>aristata</i> Gray	(10)
<i>Cyrtomitium fortunei</i> J.Sm. var. <i>clivicola</i> (Makino) Tagawa	(3)	<i>Echinocloa esculenta</i> (A.Braun) H.Scholz	(10)
<i>Cyrtomitium macrophyllum</i> (Makino) Tagawa	(3)	<i>Eclipta thermalis</i> Bunge	(27)
<i>Cyrtomitium macrophyllum</i> (Makino) Tagawa var. <i>tukusicola</i> (Tagawa) Tagawa	(3)	<i>Edeggertia chrysantha</i> Lindl.	(23)
<i>Cyrtomitium yamanotoi</i> Tagawa	(3)	<i>Ehretia dicksonii</i> Hance	(23)
<i>Cytosia septentrionalis</i> (Rehb.f.) Garay	(7)	ELAEAGNACEAE	(15)
D		<i>Elaeagnus glabra</i> Thunb.	(15)
<i>Dactylis glomerata</i> L.	(10)	<i>Elaeagnus macrophylla</i> Thunb.	(15)
<i>Damnacanthus indicus</i> C.F.Gaertn.	(23)	<i>Elaeagnus multiflora</i> Thunb.	(15)
<i>Damnacanthus indicus</i> C.F.Gaertn. var. <i>major</i> (Siebold et Zucc.) Makino	(23)	<i>Elaeagnus umbellata</i> Thunb.	(15)
<i>Damnacanthus indicus</i> C.F.Gaertn. var. <i>microphyllus</i> (Makino) Makino ex Nakai	(23)	<i>Elaeagnus umbellata</i> Thunb. var. <i>rotundifolia</i> Makino	(15)
<i>Damnacanthus macrophyllus</i> Siebold et Miq.	(23)	<i>Elaeagnus × maritima</i> Koidz.	(15)
<i>Daphne kiusiana</i> Miq.	(19)	ELAEOCARPACEAE	(17)
<i>Daphne pseudomezereum</i> A.Gray	(19)	<i>Elaeocarpus zollingeri</i> K.Koch	(17)
DAPHNIFHYLLACEAE	(12)	<i>Elatostema involucratum</i> Franch. et Sav.	(16)
<i>Daphniphyllum macropodum</i> Miq.	(12)	<i>Eleocharis congesta</i> D.Don f. <i>dolichochoaeta</i> T.Koyama	(9)
<i>Daphniphyllum teijsmannii</i> Zoll. ex Kurz	(12)	<i>Eleocharis pellucida</i> J. et C. Presl	(9)
<i>Datura stramonium</i> L.	(24)	<i>Eleusine indica</i> (L.) Gaertn.	(10)
<i>Davallia mariesii</i> T.Moore ex Baker	(4)	<i>Eleutherococcus spinosus</i> (L.f.) S.Y.Hu	(29)
DAVALLIACEAE	(16)	<i>Eleutherococcus spinosus</i> (L.f.) S.Y.Hu var. <i>japonicus</i> (Franch. et Sav.) H.Obba	(29)
<i>Debregeasia orientalis</i> C.J.Chen	(16)	<i>Eleutherococcus trichodon</i> (Franch. et Sav.) H.Obashi	(29)
<i>Dendrobium moniliforme</i> (L.) Sw.	(7)	<i>Elsholtzia ciliata</i> (Thunb.) Hyll.	(25)
<i>Dendropanax trifidus</i> (Thunb.) Makino ex H.Hara	(29)	<i>Elsholtzia nipponica</i> Ohwi	(25)
<i>Denstaedia hirsuta</i> (Sw.) Mett.	(1)	<i>Elymus racemifer</i> (Steud.) Tzvelev	(10)
<i>Denstaedia wilsonii</i> (T.Moore) Christ ex C.Chr.	(1)	<i>Elymus racemifer</i> (Steud.) Tzvelev var. <i>japonensis</i> (Honda) Osada	(10)
DENNSTAEDIACEAE	(1)	<i>Elymus tukushanicus</i> Honda var. <i>transiens</i> (Hack.) Osada	(10)
<i>Deparia conilii</i> (Franch. et Sav.) M.Kato	(2)	<i>Epilobium pyrrololophum</i> Franch. et Sav.	(18)
<i>Deparia conilii</i> (Franch. et Sav.) M.Kato × <i>Deparia japonica</i> (Thunb.) M.Kato	(3)	<i>Epimedium grandiflorum</i> C.Morren var. <i>thunbergianum</i> (Miq.) Nakai	(11)
<i>Deparia dimorphophylla</i> (Koidz.) M.Kato	(2)	<i>Epipactis thunbergii</i> A.Gray	(7)
<i>Deparia japonica</i> (Thunb.) M.Kato	(2)	EQUISETACEAE	(1)
<i>Deparia japonica</i> (Thunb.) M.Kato × <i>Deparia petersenii</i> (Kunze) M.Kato	(3)	<i>Equisetum arvense</i> L.	(1)
<i>Deparia lancea</i> (Thunb.) Fraser-Jenk.	(3)	<i>Equisetum ramosissimum</i> Desf.	(1)
<i>Deparia orientalis</i> (Z.R.Wang et J.J.Chien) Nakaike	(3)	<i>Eragrostis curvula</i> (Schrad.) Nees	(10)
<i>Deparia pseudocanilii</i> (Seriz.) Seriz.	(3)	<i>Eragrostis ferruginea</i> (Thunb.) P.Beauv.	(10)
<i>Deparia viridifrons</i> (Makino) M.Kato	(3)	<i>Eragrostis multicaulis</i> Steud.	(10)
<i>Deutzia crenata</i> Siebold et Zucc.	(21)	<i>Eragrostis pilosa</i> (L.) P.Beauv.	(10)
		ERICACEAE	(22)
		<i>Erigeron annuus</i> (L.) Pers.	(27)
		<i>Erigeron philadelphicus</i> L.	(27)
		<i>Erigeron strigosus</i> Muhl. ex Willd.	(27)
		<i>Erigeron thunbergii</i> A.Gray subsp. <i>thunbergii</i>	(27)
		<i>Eriobotrya japonica</i> (Thunb.) Lindl.	(14)
		ERIOCALUCEAE	(8)
		<i>Eriocaulon alpestre</i> Hook.f. et Thomson ex Koern. var. <i>robustius</i> Maxim.	(8)

<i>Eriochloa villosa</i> (Thunb.) Kunth	(10)	<i>Helwingia japonica</i> (Thunb.) F.Dietr.	(26)
<i>Eubotryoides grayana</i> (Maxim.) H.Hara	(22)	HELWINGIACEAE	(26)
<i>Eucalyptus</i> sp.	(18)	<i>Homarthra sibirica</i> (Gandog.) Ohwi	(10)
<i>Euchiton japonicus</i> (Thunb.) Anderb.	(27)	<i>Homocallis fulva</i> L. var. <i>disticha</i> (Donn ex Ker Gawl.) M.Hotta	(8)
<i>Euchresta japonica</i> Hook.f. ex Maxim.	(13)	<i>Homocallis fulva</i> L. var. <i>litorea</i> (Makino) M.Hotta	(8)
<i>Euonymus alatus</i> (Thunb.) Siebold	(17)	<i>Hemistepia lyrata</i> Bunge	(27)
<i>Euonymus alatus</i> (Thunb.) Siebold f. <i>striatus</i> (Thunb.) Makino	(17)	<i>Hepatica nobilis</i> Schreb. var. <i>japonica</i> Nakai f. <i>variegata</i> (Makino) Nakai	(12)
<i>Euonymus fortunei</i> (Turcz.) Hand.-Mazz.	(17)	<i>Hieracium sphondylium</i> L. var. <i>nipponicum</i> (Kitag.) H.Ohba	(29)
<i>Euonymus japonicus</i> Thunb.	(17)	<i>Hibiscus mutabilis</i> L.	(19)
<i>Euonymus japonicus</i> Thunb. var. <i>radicifer</i> Nakai	(17)	<i>Hibiscus syriacus</i> L.	(19)
<i>Euonymus melananthus</i> Franch. et Sav.	(17)	<i>Hordeum vulgare</i> L.	(10)
<i>Euonymus oxyphyllus</i> Miq.	(17)	<i>Hosta kiyosumiensis</i> F.Maek.	(8)
<i>Euonymus sieboldianus</i> Blume	(17)	<i>Hosta sieboldiana</i> (Lodd.) Engl.	(8)
<i>Eupatorium laciniatum</i> Kitam.	(27)	<i>Hosta sieboldii</i> (Paxton) J.W.Ingram f. <i>spathulata</i> (Miq.) W.G.Schmid	(8)
<i>Eupatorium lindleyanum</i> DC.	(27)	<i>Houttuynia cordata</i> Thunb.	(5)
<i>Eupatorium makinoi</i> T.Kawahara et Yahara	(27)	<i>Hovenia dulcis</i> Thunb.	(15)
<i>Euphorbia helioscopia</i> L.	(17)	<i>Humulus scandens</i> (Lour.) Merr.	(15)
<i>Euphorbia humifusa</i> Willd. ex Schlttd.	(17)	<i>Huperzia serrata</i> (Thunb.) Trevis.	(1)
<i>Euphorbia japonica</i> (Thunb.) Boiss.	(17)	<i>Hydrangea involucreta</i> Siebold	(21)
<i>Euphorbia lasiocaula</i> Boiss.	(17)	<i>Hydrangea macrophylla</i> (Thunb.) Ser. f. <i>normalis</i> (E.H.Wilson) H.Hara	(21)
<i>Euphorbia sieboldiana</i> C.Morren et Deene.	(17)	<i>Hydrangea petiolaris</i> Siebold et Zucc.	(21)
EUPHORBIACEAE	(17)	<i>Hydrangea serrata</i> (Thunb.) Ser.	(21)
<i>Euptelea pookiana</i> Siebold et Zucc.	(11)	<i>Hydrangea serrata</i> (Thunb.) Ser. var. <i>thunbergii</i> (Siebold) H.Ohba	(21)
EUPTELEACEAE	(11)	HYDRANGEACEAE	(21)
<i>Eurya japonica</i> Thunb.	(21)	<i>Hydrilla verticillata</i> (L.f.) Royle	(6)
<i>Euscaphis japonica</i> (Thunb.) Kanitz	(18)	HYDROCHARITACEAE	(6)
FABACEAE	(13)	<i>Hydrocotyle javanica</i> Thunb.	(9)
FAGACEAE	(16)	<i>Hydrocotyle maritima</i> Honda	(29)
<i>Fagopyrum dibotrys</i> (D.Don) H.Hara	(20)	<i>Hydrocotyle subhorizoides</i> Lam.	(29)
<i>Fagus crenata</i> Blume	(16)	<i>Hydrocotyle yabei</i> Makino var. <i>japonica</i> (Makino) M.Hiroe	(29)
<i>Fagus japonica</i> Maxim.	(16)	<i>Hyloidesium laxum</i> (DC.) H.Ohashi et R.R.Mill	(13)
<i>Fallopia convolvulus</i> (L.) Á.Löve	(20)	<i>Hyloidesium oldhamii</i> (Ohw.) H.Ohashi et R.R.Mill	(13)
<i>Fallopia japonica</i> (Houtt.) Ronse Deer.	(20)	<i>Hyloidesium podocarpum</i> (DC.) H.Ohashi et R.R.Mill subsp. <i>fallax</i>	(13)
<i>Fallopia multiflora</i> (Thunb.) Haraldson	(20)	(Schindl.) H.Ohashi et R.R.Mill	(13)
<i>Farfugium japonicum</i> (L.) Kitam.	(27)	<i>Hyloidesium podocarpum</i> (DC.) H.Ohashi et R.R.Mill subsp. <i>oxyphyllum</i>	(13)
<i>Fatoua villosa</i> (Thunb.) Nakai	(15)	(DC.) H.Ohashi et R.R.Mill var. <i>japonicum</i> (Miq.) H.Ohashi	(13)
<i>Fatsia japonica</i> (Thunb.) Decne. et Planch.	(29)	<i>Hyloidesium podocarpum</i> (DC.) H.Ohashi et R.R.Mill subsp. <i>oxyphyllum</i>	(13)
<i>Festuca parvigluma</i> Steud.	(10)	(DC.) H.Ohashi et R.R.Mill var. <i>mandshuricum</i> (Maxim.) H.Ohashi et	(13)
<i>Festuca rubra</i> L.	(10)	R.R.Mill	(13)
<i>Ficus elastica</i> Roxb. ex Hornem.	(15)	<i>Hyloidesium podocarpum</i> (DC.) H.Ohashi et R.R.Mill subsp.	(13)
<i>Ficus erecta</i> Thunb.	(15)	<i>podocarpum</i>	(13)
<i>Ficus japonica</i> Franch. et Sav.	(15)	<i>Hymenophyllum hondoense</i> (N.Murak. et Hatan.) Nakaïke	(2)
<i>Ficus pumila</i> L.	(15)	HYMENOPHYLLACEAE	(1)
<i>Fimbristylis littoralis</i> Gaudich.	(9)	<i>Hymenophyllum barbatum</i> (Bosch) Baker	(1)
<i>Fimbristylis subspicata</i> Nees et Meyen	(9)	HYPERICACEAE	(18)
<i>Firmiana simplex</i> (L.) W.F.Wight	(19)	<i>Hypericum ascyron</i> L.	(18)
<i>Forsythia suspensa</i> (Thunb.) Vahl	(24)	<i>Hypericum erectum</i> Thunb.	(18)
<i>Fraxinus japonica</i> Blume ex K.Koch	(24)	<i>Hypericum laxum</i> (Blume) Koidz.	(18)
<i>Fraxinus mandshurica</i> Rupr.	(24)	<i>Hypericum monogynum</i> L.	(18)
<i>Fraxinus sieboldiana</i> Blume	(24)	<i>Hypericum patulum</i> Thunb.	(18)
<i>Fritillaria thunbergii</i> Miq.	(7)	<i>Hypolepis punctata</i> (Thunb.) Mett. ex Kuhn	(1)
G		<i>Hypoptis monotropa</i> Crantz	(22)
<i>Galinsoga quadriradiata</i> Ruiz et Pav.	(27)	I	
<i>Galium gracilens</i> (A.Gray) Makino	(23)	<i>Idesia polycarpa</i> Maxim.	(17)
<i>Galium pogonanthum</i> Franch. et Sav.	(23)	<i>Ilex chinensis</i> Sims	(26)
<i>Galium pseudoaspernum</i> Makino	(23)	<i>Ilex crenata</i> Thunb.	(26)
<i>Galium spurium</i> L. var. <i>echinospermon</i> (Walt.) Hayek	(23)	<i>Ilex crenata</i> Thunb. f. <i>latifolia</i> (Goldring) Rehder	(26)
<i>Galium trachyspermum</i> A.Gray	(23)	<i>Ilex integra</i> Thunb.	(26)
<i>Galium trifloriforme</i> Kom.	(23)	<i>Ilex latifolia</i> Thunb.	(26)
<i>Gamochaeta courcatta</i> (Willd.) Kerguelen	(27)	<i>Ilex leucoclada</i> (Maxim.) Makino	(26)
<i>Gamochaeta pennisylvatica</i> (Willd.) Cabrera	(27)	<i>Ilex macrospora</i> Miq.	(26)
<i>Gardenia jasminoides</i> Ellis	(23)	<i>Ilex pedunculosa</i> Miq.	(26)
<i>Gardenia nuttans</i> Siebold et Zucc.	(23)	<i>Ilex rotunda</i> Thunb.	(26)
GARRYACEAE	(23)	<i>Ilex serrata</i> Thunb.	(26)
<i>Gastrochilus japonicus</i> (Makino) Schltr.	(7)	<i>Illicium anisatum</i> L.	(5)
<i>Gastrodia confusa</i> Honda et Tuyama	(7)	<i>Impatiens noli-tangere</i> L.	(21)
<i>Gastrodia elata</i> Blume	(7)	<i>Impatiens textori</i> Miq.	(21)
<i>Gentiana scabra</i> Bunge var. <i>buergeri</i> (Miq.) Maxim. ex Franch. et Sav.	(23)	<i>Impatiens cylindrica</i> (L.) Raeusch.	(10)
<i>Gentiana squarrosa</i> Ledeb.	(23)	<i>Impatiens cylindrica</i> (L.) Raeusch. var. <i>koenigii</i> (Retz.) Pilg.	(10)
<i>Gentiana zollingeri</i> Fawc.	(23)	<i>Indigofera pseudotinctoria</i> Matsum.	(13)
GENTIANACEAE	(23)	<i>Inula salicina</i> L. var. <i>asiatica</i> Kitam.	(27)
GERANIACEAE	(18)	<i>Inula britannica</i> L. subsp. <i>japonica</i> (Thunb.) Kitam. × <i>Inula linariifolia</i>	(27)
<i>Geranium thunbergii</i> Siebold ex Lindl. et Paxton	(18)	Turcz.	(27)
GESNERIACEAE	(24)	IRIDACEAE	(7)
<i>Geum japonicum</i> Thunb.	(14)	<i>Iris domestica</i> (L.) Goldblatt et Mabb.	(7)
<i>Ginkgo biloba</i> L.	(5)	<i>Iris japonica</i> Thunb.	(7)
GINKGOACEAE	(5)	<i>Iris laevigata</i> Fisch.	(7)
<i>Glechoma hederacea</i> L. subsp. <i>grandis</i> (A.Gray) H.Hara	(25)	<i>Iris sanguinea</i> Hornem.	(8)
<i>Gleditsia japonica</i> Miq.	(13)	<i>Isachne globosa</i> (Thunb.) Kuntze	(10)
<i>Glebna littoralis</i> F.Schmidt ex Miq.	(29)	<i>Isachne nipponensis</i> Ohwi	(10)
GLEICHENIACEAE	(1)	<i>Ischaemum aristatum</i> L. var. <i>crassipes</i> (Steud.) Yonek.	(10)
<i>Glyceria acutiflora</i> Torr. subsp. <i>japonica</i> (Steud.) T.Koyama et Kawano	(10)	<i>Isodon inflexus</i> (Thunb.) Kudô	(25)
<i>Glyceria ischyronaura</i> Steud.	(10)	<i>Isodon japonicus</i> (Burm.f.) H.Hara	(25)
<i>Glycine max</i> (L.) Merr.	(13)	ISOETACEAE	(1)
<i>Glycine max</i> (L.) Merr. subsp. <i>soja</i> (Siebold et Zucc.) H.Ohashi	(13)	<i>Isoetes japonica</i> A.Braun	(1)
<i>Goocarpus micranthus</i> Thunb.	(12)	<i>Ixeridium dentatum</i> (Thunb.) Tzvelev	(27)
<i>Goodyera billora</i> (Lindl.) Hook.f.	(7)	<i>Ixeridium dentatum</i> (Thunb.) Tzvelev subsp. <i>dentatum</i> f. <i>stoloniferum</i>	(27)
<i>Goodyera foliosa</i> (Lindl.) Benth. ex C.B.Clarke var. <i>laevis</i> Finet	(7)	(Kitam.) Yonek.	(27)
<i>Goodyera schlechtendalliana</i> Rehb.f.	(7)	<i>Ixeridium dentatum</i> (Thunb.) Tzvelev subsp. <i>nipponicum</i> (Nakai) J.H.Pak	(27)
<i>Goodyera velutina</i> Maxim.	(12)	et Kawano var. <i>albiflora</i> (Makino) Tzvelev f. <i>amplifolium</i> (Kitam.)	(27)
<i>Grevillea robusta</i> A.Cunn. ex R.Br.	(12)	H.Nakai et H.Ohashi	(27)
<i>Grewia biloba</i> G.Don var. <i>parviflora</i> (Bunge) Hand.-Mazz.	(19)	<i>Ixeris japonica</i> (Burm.f.) Nakai	(27)
<i>Gynostemma pentaphyllum</i> (Thunb.) Makino	(17)	<i>Ixeris repens</i> (L.) A.Gray	(27)
<i>Gynura japonica</i> (Thunb.) Juel	(27)	<i>Ixeris stolonifera</i> A.Gray	(27)
H		J	
<i>Halerpestes kawakamii</i> (Makino) Tamura	(11)	<i>Jasminanthus mucronata</i> (Blanco) W.D.Stevens et P.T.Li	(23)
HALORAGACEAE	(12)	<i>Jasminum humile</i> L. var. <i>revolutum</i> (Sims) Stokes	(24)
HAMAMELIDACEAE	(12)	JUGLANDACEAE	(16)
<i>Hammamelis japonica</i> Siebold et Zucc.	(12)	<i>Juglans mandshurica</i> Maxim. var. <i>sachalinensis</i> (Komatsu) Kitam.	(16)
<i>Haplopteris flexuosa</i> (Fée) E.H.Crane	(16)	JUNCACEAE	(8)
<i>Hedera rhombica</i> (Miq.) Bean	(29)	JUNCAGINACEAE	(6)
<i>Hedyotis diffusa</i> Willd.	(23)	<i>Juncus alatus</i> Franch. et Sav.	(8)
<i>Hedyotis diffusa</i> Willd. var. <i>longipes</i> Nakai	(23)	<i>Juncus butonis</i> L.	(8)
<i>Hedyotis strigosa</i> (DC.) Bartl. ex Fosberg	(23)	<i>Juncus decipiens</i> (Buchenu) Nakai	(8)
<i>Hedysarum vicoides</i> Trecz. subsp. <i>japonicum</i> (B.Fedtsch.) B.H.Choi et	(13)	<i>Juncus diastrophanthus</i> Buchenu	(8)
H.Ohashi var. <i>japonicum</i> (B.Fedtsch.) B.H.Choi et Ohashi	(13)	<i>Juncus krameri</i> Franch. et Sav.	(8)
<i>Heliotropium japonicum</i> A.Gray	(23)	<i>Juncus setchuensis</i> Buchenu var. <i>effusoides</i> Buchenu	(8)
<i>Helonias breviscapa</i> (Maxim.) N.Tanaka	(6)	<i>Juncus tenuis</i> Willd.	(8)

- Juniperus conferta* Parl. (5)  
*Juniperus rigida* Siebold et Zucc. (5)  
*Juniperus virginiana* L. (5)  
*Justicia procumbens* L. var. *leucantha* Honda f. *japonica* (Thunb.) H.Hara (26)
- K**
- Kadsura japonica* (L.) Dunal (5)  
*Kalopanax septemlobus* (Thunb.) Koidz. (29)  
*Kerria japonica* (L.) DC. (14)  
*Kerria japonica* (L.) DC. f. *albescens* (Makino) Ohwi (14)  
*Kerria japonica* (L.) DC. f. *plena* C.K.Schneid. (14)  
*Korthalsella japonica* (Thunb.) Engl. (20)  
*Kummerowia striata* (Thunb.) Schindl. (13)
- L**
- Lactuca indica* L. var. *dracoglossa* (Makino) Kitam. (27)  
*Lagerstroemia indica* L. (18)  
*Lagerstroemia subcostata* Koehne (18)  
 LAMIACEAE (24)  
*Lamium album* L. var. *barbatum* (Siebold et Zucc.) Franch. et Sav. (25)  
*Lamium amplexicaule* L. (25)  
*Lamium purpureum* L. (16)  
*Laportea bulbifera* (Siebold et Zucc.) Wedd. (16)  
*Lapsanastrum epigonoides* (Maxim.) J.H.Pak et K.Bremer (27)  
*Lapsanastrum humile* (Thunb.) J.H.Pak et K.Bremer (28)
- LARDIZABALACEAE**
- Lathyrus japonicus* Willd. (13)  
 LAURACEAE (6)  
*Laurocerasus officinalis* M.Roem. (14)  
*Laurocerasus spatulosa* (Siebold et Zucc.) C.K.Schneid. (14)  
*Laurocerasus zippeliana* (Miq.) Browicz (14)  
*Laurus nobilis* L. (6)  
*Lecanorchis japonica* Blume (7)  
*Leersia oryzoides* (L.) Sw. (14)  
*Leersia sayanaka* Ohwi (10)  
*Leibnitzia anandria* (L.) Turcz. (28)  
*Leunaphyllum microphyllum* C.Presl (4)
- LENTIBULARIACEAE**
- Leucurus japonicus* Houtt. (25)  
*Lepidium virginicum* L. (19)  
*Lepisorus onoei* (Franch. et Sav.) Ching (4)  
*Lepisorus thunbergianus* (Kaulf.) Ching (4)  
*Leptochilus buergerianus* (Miq.) Bosman (4)  
*Lespedeza bicolor* Turcz. (13)  
*Lespedeza buergeri* Miq. (13)  
*Lespedeza cuneata* (Dum.Cours.) G.Don (13)  
*Lespedeza cuneata* (Dum.Cours.) G.Don var. *serpens* (Nakai) Ohwi ex Shimabuku (13)  
*Lespedeza cyrtobotrya* Miq. (13)  
*Lespedeza pilosa* (Thunb.) Siebold et Zucc. (13)  
*Lespedeza thunbergii* (DC.) Nakai f. *thunbergii* (13)  
*Lespedeza tomentosa* (Thunb.) Siebold ex Maxim. (13)  
*Lespedeza virgata* (Thunb.) DC. (13)  
*Lespedeza × cyrtobuergeri* S.Akiyama et H.Ohba (13)  
*Libanotis ugoensis* (Koidz.) Kitag. var. *japonica* (H.Boissieu) T.Yamaz. (29)  
*Ligustrum japonicum* Thunb. (24)  
*Ligustrum lucidum* Aiton (24)  
*Ligustrum obtusifolium* Siebold et Zucc. (24)  
*Ligustrum obtusifolium* Siebold et Zucc. var. *regelianum* Rehder (24)  
*Ligustrum ovalifolium* Hassk. (24)  
*Ligustrum tschonoskii* Dence. var. *kiyozumianum* (Nakai) Ohwi (24)  
*Ligustrum tschonoskii* Dence. var. *kiyozumianum* (Nakai) Ohwi f. *epile* (Ohwi) Ohwi (24)
- LILIACEAE**
- Lilium auratum* Lindl. (7)  
*Lilium maculatum* Thunb. (7)  
 LINACEAE (18)  
*Linaria japonica* Miq. (24)  
*Lindera aggregata* (Sims) Kosterm. (6)  
*Lindera glauca* (Siebold et Zucc.) Blume (6)  
*Lindera obtusiloba* Blume (6)  
*Lindera praecox* (Siebold et Zucc.) Blume (6)  
*Lindera triloba* (Siebold et Zucc.) Blume (6)  
*Lindera umbellata* Thunb. (6)  
*Lindernia crustacea* (L.) F.Muell. (24)  
 LINDERNIACEAE (24)
- LINDERALES**
- Lindera japonica* Miq. (24)  
*Lindera glauca* (Siebold et Zucc.) Blume (6)  
*Lindera obtusiloba* Blume (6)  
*Lindera praecox* (Siebold et Zucc.) Blume (6)  
*Lindera triloba* (Siebold et Zucc.) Blume (6)  
*Lindera umbellata* Thunb. (6)  
*Lindernia crustacea* (L.) F.Muell. (24)  
 LINDERNIACEAE (24)
- LIPARIDACEAE**
- Liparis mediana* (Planch.) Britton (18)  
*Liparis kunokiri* F.Maek. (7)  
*Liparis nervosa* (Thunb.) Lindl. (7)  
*Liquidambar styraciflua* L. (12)  
*Liriodendron tulipifera* L. (6)  
*Liriope minor* (Maxim.) Makino (8)  
*Liriope muscari* (Decne.) L.H.Bailey (8)  
*Lithocarpus edulis* (Makino) Nakai (16)  
*Lithocarpus glaber* (Thunb.) Nakai (16)  
*Lithospermum erythrorhizon* Siebold et Zucc. (24)  
*Lithospermum zollingeri* A.DC. (24)  
*Litsea coreana* H.Lév. (6)  
*Litsea cubeba* (Lour.) Pers. (26)  
*Lobelia chinensis* Lour. (6)
- LOGANIACEAE**
- Lobelia chinensis* Lour. (6)  
*Lolium multiflorum* Lam. (10)  
*Lolium rigidum* Gaudin (10)  
 LOMARIOPSIDACEAE (4)  
*Lonicera gracilipes* Miq. (29)  
*Lonicera gracilipes* Miq. var. *glabra* Miq. (29)  
*Lonicera japonica* Thunb. (29)  
 LORANTHACEAE (20)  
*Loropetalum chinense* (R.Br.) Oliv. (12)  
*Lotus corniculatus* L. var. *japonicus* Regel (13)  
*Lotus corniculatus* L. var. *japonicus* Regel f. *versicolor* Makino (13)  
*Loxogramme salicifolia* (Makino) Makino (18)  
*Ludwigia epilobioides* Maxim. (18)  
*Ludwigia epilobioides* Maxim. subsp. *greatrexi* (H.Hara) P.H.Raven (18)  
*Luzula capitata* (Miq.) Miq. ex Kom. (8)  
*Luzula plumosa* E.Mey. subsp. *plumosa* (8)  
*Lycium chinense* Mill. (24)
- LYCOPODIACEAE**
- Lycopodium clavatum* L. (1)
- Lycopus cavaleriei* H.Lév. (25)  
*Lycopus maackianus* (Maxim. ex Herder) Makino (25)  
*Lycoris radiata* (L'Hér.) Herb. (8)  
*Lycoris sanguinea* Maxim. (8)  
 LYGODIACEAE (1)  
*Lygodium japonicum* (Thunb.) Sw. (1)  
*Lyonia ovalifolia* (Wall.) Drude var. *elliptica* (Siebold et Zucc.) Hand.-Mazz. (22)  
*Lysimachia acroediana* Maxim. (22)  
*Lysimachia clethroides* Duby (22)  
*Lysimachia europaea* (L.) U.Manns et Anderb. (22)  
*Lysimachia fortunei* Maxim. (22)  
*Lysimachia japonica* Thunb. (22)  
*Lysimachia mauritiana* Lam. (22)  
*Lysimachia sikokiana* Miq. (22)  
 LYTHRACEAE (18)  
*Lythrum anceps* (Koehne) Makino (18)
- M**
- Machilus thunbergii* Siebold et Zucc. (6)  
*Macleaya cordata* (Willd.) R.Br. (11)  
*Maesa japonica* (Thunb.) Moritz et Zoll. (22)  
*Magnolia compressa* Maxim. (6)  
*Magnolia kobus* DC. (6)  
*Magnolia liliflora* Desr. (6)  
*Magnolia obovata* Thunb. (6)  
*Magnolia salicifolia* (Siebold et Zucc.) Maxim. (6)  
 MAGNOLIACEAE (6)  
*Maintonium dilatatum* (A.W.Wood) A.Nelson et J.F.Machr. (8)  
*Malus japonica* (L.f.) Mill.Arg. (17)  
*Malus micromalus* Makino (14)  
*Malus toringo* (Siebold) Siebold ex de Vriese (14)  
*Malus tschonoskii* (Maxim.) C.K.Schneid. (14)  
*Malva parviflora* L. (13)  
*Malva verticillata* L. (19)  
 MALVACEAE (19)  
*Marsdenia tomentosa* C.Morren et Decne. (23)  
*Matreuccia struthiopteris* (L.) Tod. (3)  
 MAZACEAE (25)  
*Mazus iniquellii* Makino (25)  
*Mazus pumilus* (Burm.f.) Steenis (25)  
*Medicago lupulina* L. (13)  
*Medicago polymorpha* L. (13)  
*Medicago sativa* L. (13)  
*Melanthera prostrata* (Hemsl.) W.L.Wagner et H. Rob. (28)  
 MELANTHACEAE (6)  
*Melia azedarach* L. var. *subtripinnata* Miq. (19)  
 MELIACEAE (19)  
*Melilotus officinalis* (L.) Pall. subsp. *staveolens* (Ledeb.) H.Ohashi (13)  
*Meliosma myriantha* Siebold et Zucc. (12)  
*Meliosma tenuis* Maxim. (12)  
 MENISPERMACEAE (11)  
*Menispermum dauricum* DC. f. *pilosum* (C.K.Schneid.) Kitag. (11)  
*Mentha japonica* (Miq.) Makino (25)  
*Mentha × gentilis* L. (25)  
*Metaplexis japonica* (Thunb.) Makino (23)  
*Microcerasus glandulosa* (Thunb.) M.Roem. (14)  
*Microlepis marginata* (Panz.) C.Ch. (1)  
*Microlepis pseudostriata* Makino (10)  
*Microlepis strigosa* (Thunb.) C.Presl (1)  
*Microlepis × bipinnata* (Makino) Shimura (1)  
*Microstegium japonicum* (Miq.) Koidz. (10)  
*Microstegium vimineum* (Trin.) A.Camus (10)  
*Millettia reticulata* Benth. (13)  
*Minulus nepalensis* Benth. (25)  
*Miscanthus condensatus* Hack. (10)  
*Miscanthus sacchariflorus* (Maxim.) Benth. (10)  
*Miscanthus sinensis* Andersson (10)  
*Mitchella undulata* Siebold et Zucc. (23)  
*Mitrasacme pygmaea* R.Br. (23)  
 MOLLUGINACEAE (21)  
*Mollugo stricta* L. (21)  
*Mollugo verticillata* L. (21)  
*Monochoria vaginalis* (Burm.f.) C.Presl ex Kunth (8)  
*Monotropa uniflora* L. (22)  
*Monotropastrum humile* (D.Don) H.Hara (22)  
 MORACEAE (15)  
*Morella rubra* Lour. (16)  
*Morus australis* Poir. (15)  
*Mosla dianthera* (Buch.-Ham. ex Roxb.) Maxim. (25)  
*Mosla hirta* (H.Hara) H.Hara (25)  
*Mosla scabra* (Thunb.) C.Y.Wu et H.W.Li (25)  
*Muhlenbergia hakonensis* (Hack.) Makino (10)  
*Muhlenbergia japonica* Steud. (10)  
*Murdannia keiskei* (Hassk.) Hand.-Mazz. (8)  
 MYRICACEAE (6)  
*Myrica asperula* (Thunb.) Nakai (6)  
*Myrsine segunii* H.Lév. (22)  
 MYRTACEAE (18)
- N**
- Nabalus acerifolius* Maxim. (28)  
*Nabalus tanaka* Franch. et Sav. ex Y.Tanaka et Ono (28)  
*Nageia nagi* (Thunb.) Kuntze (5)  
*Najas graminea* Delile (6)  
*Nandina domestica* Thunb. (11)  
*Narcissus tazetta* L. var. *chinensis* M.Roem. (8)  
*Neanotis hirsuta* (L.f.) W.H.Lewis (23)  
*Neillia incisa* (Thunb.) S.H.Oh (14)  
*Nemosenecio nikoensis* (Miq.) B.Nord. (28)  
*Neochlopteryx ensata* (Thunb.) Ching (4)  
*Neochlopteryx ensata* (Thunb.) Ching f. *monstrifera* (Tagawa) Tagawa (4)  
*Neochlopteryx nungpoensis* (Baker) Bosman (5)  
*Neofinetia falcata* (Thunb.) Hu (7)  
*Neolitsea aciculata* (Blume) Koidz. (6)  
*Neolitsea sericea* (Blume) Koidz. (6)  
*Neoschizanthus japonica* (Siebold et Zucc.) Esser (17)  
*Neottia japonica* (Blume) Szlach. (7)  
*Nephrolepis cordifolia* (L.) C.Presl (4)  
*Nerium oleander* L. var. *indicum* (Mill.) O.Deg. et Greenwell (23)  
*Nymphaea tetragona* Georgi (5)

NYMPHAEACEAE	(5)	<i>Phyllospadix japonicus</i> Makino	(6)
<i>Oberonia japonica</i> (Maxim.) Makino	(7)	<i>Phyllostachys reticulata</i> (Rupr.) K.Koch	(10)
<i>Oenanthe javanica</i> (Blume) DC.	(18)	<i>Physalisstrum echinatum</i> (Yatabe) Makino	(24)
<i>Oenothera laciniata</i> Hill	(18)	<i>Physalis alkekengi</i> L. var. <i>franchetii</i> (Mast.) Makino	(24)
<i>Oenothera parviflora</i> L.	(18)	<i>Physalis grisea</i> (Walter) M.Martinez	(24)
<i>Oenothera stricta</i> Ledeb. ex Link	(18)	<i>Physalis pubescens</i> L.	(24)
<i>Ohwia caudata</i> (Thunb.) H. Ohashi	(13)	<i>Phytolacca acinosa</i> Roxb.	(21)
<i>Ohwia europaea</i> L.	(24)	<i>Phytolacca americana</i> L.	(21)
OLEACEAE	(21)	<i>Phytolacca japonica</i> Makino	(21)
<i>Omphalodes japonica</i> (Thunb.) Maxim.	(24)	PHYTOLACCACEAE	(21)
ONAGRACEAE	(18)	<i>Pterisanus quassioides</i> (D. Don) Benn.	(19)
<i>Oenoclea sensibilis</i> L. var. <i>interrupta</i> Maxim.	(3)	<i>Pteris hieracioides</i> L. subsp. <i>japonica</i> (Thunb.) Krylov	(28)
ONOCLEACEAE	(3)	<i>Pteris japonica</i> (Thunb.) D. Don ex G. Don	(22)
<i>Onychium japonicum</i> (Thunb.) Kunze	(2)	<i>Pilea hancei</i> Makino	(16)
OPHIOGLOSSACEAE	(1)	<i>Pilea japonica</i> (Maxim.) Hand.-Mazz.	(16)
<i>Ophioglossum petiolatum</i> Hook.	(1)	<i>Pilea pumila</i> (L.) A. Gray	(16)
<i>Ophioglossum vulgatum</i> L.	(1)	PINACEAE	(5)
<i>Ophiopogon japonicus</i> (Thunb.) Lodd.	(8)	<i>Pinellia ternata</i> (Thunb.) Breitend.	(6)
<i>Ophiopogon japonicus</i> (Thunb.) Ker Gawl.	(8)	<i>Pinus densiflora</i> Siebold et Zucc.	(5)
<i>Ophiopogon japonicus</i> (Thunb.) Ker Gawl. var. <i>umbrosus</i> Maxim.	(8)	<i>Pinus parviflora</i> Siebold et Zucc.	(5)
<i>Ophiopogon planiscapus</i> Nakai	(8)	<i>Pinus pinaster</i> Aiton	(5)
<i>Ophiorrhiza japonica</i> Blume	(23)	<i>Pinus ponderosa</i> Douglas ex Lawson et C. Lawson	(5)
<i>Opismenus undulatifolius</i> (Ard.) Roem. et Schult.	(10)	<i>Pinus strobus</i> L.	(5)
<i>Opismenus undulatifolius</i> (Ard.) Roem. et Schult. var. <i>japonicus</i> (Steud.) Koidz.	(10)	<i>Pinus thunbergii</i> Parl.	(5)
ORCHIDACEAE	(7)	<i>Piper kadsura</i> (Choisy) Ohwi	(5)
<i>Oryza japonica</i> Thunb.	(19)	PIPERACEAE	(5)
OROBANCHACEAE	(25)	<i>Pistacia chinensis</i> Bunge	(18)
<i>Orobanchae coerulea</i> Stephan ex Willd.	(25)	<i>Pisum sativum</i> L.	(13)
<i>Orobanchae minor</i> Sm.	(25)	PITTOSPORACEAE	(29)
<i>Orostachys malacophylla</i> (Pall.) Fisch. var. <i>iwawenge</i> (Makino) H. Ohba	(25)	<i>Pittosporum tobira</i> (Thunb.) W.T. Aiton	(29)
<i>Orychophragmus violaceus</i> (L.) O.E. Schulz	(10)	<i>Plagiogyria euphlebia</i> (Kunze) Mett.	(1)
<i>Oryza sativa</i> L.	(10)	<i>Plagiogyria japonica</i> Nakai	(1)
<i>Osmanthus fragrans</i> Lour.	(24)	PLAGIOGYRIACEAE	(1)
<i>Osmanthus fragrans</i> Lour. var. <i>aurantiacus</i> Makino	(24)	PLANTAGINACEAE	(24)
<i>Osmanthus heterophyllus</i> (G. Don) P.S. Green	(24)	<i>Plantago asiatica</i> L. var. <i>densiuscula</i> Pilg.	(24)
<i>Osmorhiza aristata</i> (Thunb.) Rydb.	(1)	<i>Plantago lanceolata</i> L.	(24)
<i>Osmunda banksiifolia</i> (C. Presl) Kuhn	(1)	<i>Plantago virginica</i> L.	(24)
<i>Osmunda japonica</i> Thunb.	(1)	PLATANACEAE	(12)
OSMUNDACEAE	(1)	<i>Platanthera japonica</i> (Thunb.) Lindl.	(12)
<i>Ostrya japonica</i> Sarg.	(16)	<i>Platanthera minor</i> (Miq.) Rehb.f.	(7)
<i>Oryelia alismoides</i> (L.) Pers.	(6)	<i>Platanus occidentalis</i> L.	(12)
OXALIDACEAE	(17)	<i>Platanus orientalis</i> L.	(12)
<i>Oxalis corniculata</i> L.	(17)	<i>Platycaurus strobilacea</i> Siebold et Zucc.	(16)
<i>Oxalis debilis</i> Kunth subsp. <i>corymbosa</i> (DC.) Lourteig	(17)	<i>Platycaurus bifurcatus</i> (Cav.) C. Chr.	(5)
<i>Oxalis stricta</i> L.	(17)	<i>Platycladus orientalis</i> (L.) Franco	(5)
<b>P</b>		<i>Platyodon grandiflorus</i> (Jacq.) A.D.C.	(26)
<i>Padus buergeriana</i> (Miq.) T.T. Yü et T.C. Ku	(14)	<i>Pleioblastus chinensis</i> (Franch. et Sav.) Makino	(10)
<i>Padus grayana</i> (Maxim.) C.K. Schneid.	(14)	<i>Pleioblastus matsunoii</i> Nakai ex Makino et Nemoto	(10)
<i>Paederia foetida</i> L.	(23)	<i>Pleioblastus simonii</i> (Carrière) Nakai	(10)
<i>Panax japonicus</i> (T. Nees) C.A. Mey.	(29)	<i>Poa acroleuca</i> Steud.	(10)
<i>Panicum bisulcatum</i> Thunb.	(10)	<i>Poa annua</i> L.	(10)
<i>Panicum dichotomiflorum</i> Michx.	(10)	<i>Poa pratensis</i> L.	(10)
PAPAVERACEAE	(11)	<i>Poa sphondyliodes</i> Trin.	(11)
<i>Parapananthes sororia</i> (Miq.) C. Shih	(28)	POACEAE	(9)
<i>Parasenecio delphinifolius</i> (Siebold et Zucc.) H. Koyama	(28)	PODOCARPACEAE	(5)
<i>Parasenecio shikotianus</i> (Makino) H. Koyama	(28)	<i>Podocarpus nurophyllus</i> (Thunb.) Sweet	(5)
<i>Parnassia palustris</i> L.	(17)	<i>Pollia japonica</i> Thunb.	(14)
<i>Parthenocissus tricuspidata</i> (Siebold et Zucc.) Planch.	(12)	<i>Polygala japonica</i> Houtt.	(14)
<i>Paspalum dilatatum</i> Poir.	(10)	POLYGALACEAE	(14)
<i>Paspalum thunbergii</i> Kunth ex Steud.	(10)	POLYGONACEAE	(20)
<i>Patrinia scabiosifolia</i> Fisch. ex Trevir.	(29)	<i>Polygonatum dilatatum</i> A. Gray	(8)
<i>Patrinia villosa</i> (Thunb.) Juss.	(29)	<i>Polygonatum lasianthum</i> Maxim.	(20)
<i>Paulownia tomentosa</i> (Thunb.) Steud.	(25)	<i>Polygonatum odoratum</i> (Mill.) Druce var. <i>puriflorum</i> (Miq.) Ohwi	(8)
PAULOWNIACEAE	(25)	<i>Polygonum aviculare</i> L. subsp. <i>aviculare</i>	(20)
<i>Pedicularis gloriosa</i> Bisset et S. Moore	(25)	POLYPODIACEAE	(4)
<i>Pellionia scabra</i> Benth.	(16)	<i>Polygonum fixata</i> Nees ex Steud.	(11)
<i>Pennisetum alopecuroides</i> (L.) Spreng.	(10)	<i>Polygonum monspeliense</i> (L.) Desf.	(11)
PENTAPHYLACACEAE	(21)	<i>Polystichum craspedosorum</i> (Maxim.) Diels	(4)
<i>Pentstemon orientale</i> (Hook.) Hayata	(3)	<i>Polystichum fibrillosopaleaceum</i> (Kodama) Tagawa	(4)
<i>Percarpea carnea</i> (Wall.) Hook.f. et Thomson	(26)	<i>Polystichum leptocaulon</i> (Hook.) J. Sm.	(4)
<i>Perilla citriodora</i> (Makino) Nakai	(25)	<i>Polystichum leptocaulon</i> (Hook.) J. Sm. f. <i>appendiculatum</i> (Nakai) Sugim.	(4)
<i>Persicaria filiformis</i> (Thunb.) Nakai ex W.T. Lee	(20)	<i>Polystichum makinoi</i> (Tagawa) Tagawa	(4)
<i>Persicaria hydropiper</i> (L.) Delarbre	(20)	<i>Polystichum ovatopaleaceum</i> (Kodama) Sa. Kurata	(4)
<i>Persicaria lapathifolia</i> (L.) Delarbre	(20)	<i>Polystichum ovatopaleaceum</i> (Kodama) Sa. Kurata var. <i>coriense</i> (Christ ex H. Lee.) Sa. Kurata × <i>Polystichum tagawanum</i> Sa. Kurata	(4)
<i>Persicaria longiseta</i> (Brujin) Kitag.	(20)	<i>Polystichum polyblapharan</i> (Roem. ex Kunze) C. Presl	(4)
<i>Persicaria muricata</i> (Meisn.) Nemoto	(20)	<i>Polystichum pseudomakinoi</i> Tagawa	(4)
<i>Persicaria orientalis</i> (L.) Spach	(20)	<i>Polystichum tagawanum</i> Sa. Kurata	(4)
<i>Persicaria posumbu</i> (Buch.-Ham. ex D. Don) H. Gross	(20)	<i>Polystichum tripterum</i> (Kunze) C. Presl	(4)
<i>Persicaria sagittata</i> (L.) H. Gross var. <i>sibirica</i> (Meisn.) Miyabe	(20)	<i>Polystichum sus-sinense</i> (Hook.) J. Sm.	(4)
<i>Persicaria senticosa</i> (Meisn.) H. Gross	(20)	<i>Polystichum sus-sinense</i> (Hook.) J. Sm. var. <i>mayebarae</i> (Tagawa) Sa. Kurata	(4)
<i>Persicaria sterilis</i> Nakai et Ohwi	(20)	<i>Polystichum × anceps</i> Sa. Kurata	(4)
<i>Persicaria thunbergii</i> (Siebold et Zucc.) H. Gross	(20)	<i>Polystichum × inadae</i> Sa. Kurata var. <i>mikiokii</i> Yashiro nom. nud.	(4)
<i>Persicaria viscofera</i> (Makino) H. Gross	(20)	<i>Polystichum × izumense</i> Sa. Kurata	(4)
<i>Persicaria viscofera</i> (Makino) H. Gross var. <i>robusta</i> (Makino) Hiyma	(20)	<i>Polystichum × jituroi</i> Sa. Kurata	(4)
<i>Pertya glabrescens</i> Sch. Bip. ex Nakai	(28)	<i>Polystichum × kiyozumianum</i> Sa. Kurata	(4)
<i>Pertya robusta</i> (Maxim.) Makino	(28)	<i>Polystichum × miuranum</i> Sa. Kurata	(4)
<i>Pertya scandens</i> (Thunb.) Sch. Bip.	(28)	<i>Polystichum × namegatense</i> Sa. Kurata	(4)
<i>Petasites japonicus</i> (Siebold et Zucc.) Maxim.	(28)	<i>Polystichum × ohtani</i> Sa. Kurata	(4)
<i>Pucedanum japonicum</i> Thunb.	(29)	<i>Polystichum × yokohamense</i> T. Oka et S. Ohtani	(4)
<i>Phalaris arundinacea</i> L.	(10)	<i>Ponerorchis graminifolia</i> Rehb.f. var. <i>suzukiana</i> (Ohwi) Soó	(7)
<i>Phalaris arundinacea</i> L. var. <i>pieta</i> L.	(10)	PONTERIACEAE	(8)
<i>Phalaris canariensis</i> L.	(10)	<i>Populus alba</i> L.	(17)
<i>Phellinus aizoon</i> (L.) Hart var. <i>floribundus</i> (Nakai) H. Ohba	(12)	<i>Populus tremula</i> L. var. <i>sieboldii</i> (Miq.) Kudô	(17)
<i>Phellodendron amurense</i> Rupr.	(19)	<i>Populus tremuloides</i> Michx.	(17)
<i>Phyladelphus satsumi</i> Siebold ex Lindl. et Paxton	(21)	<i>Portulaca oleracea</i> L.	(21)
<i>Phleum pratense</i> L.	(10)	PORTULACACEAE	(21)
<i>Phloxina glabra</i> (Thunb.) Maxim.	(14)	<i>Potamogeton distinctus</i> A. Benn.	(6)
<i>Phloxina serratifolia</i> (Desf.) Kalkman	(14)	POTAMOGETONACEAE	(6)
<i>Phragmites australis</i> (Cav.) Trin. ex Steud.	(10)	<i>Potentilla anemonefolia</i> Lehmann	(14)
<i>Phragmites japonicus</i> Steud.	(10)	<i>Potentilla fragarioides</i> L. var. <i>major</i> Maxim.	(14)
<i>Phryma leptostachya</i> L. subsp. <i>asiatica</i> (H. Hara) Kitam.	(25)	<i>Potentilla freyniana</i> Borrm.	(14)
<i>Phryma leptostachya</i> L. subsp. <i>asiatica</i> (H. Hara) Kitam. f. <i>oblongifolia</i> (Koidz.) Ohwi	(25)	<i>Potentilla heichingii</i> Yonek. et H. Ohashi	(14)
PHRYMACEAE	(25)	<i>Potentilla indica</i> (Andrews) Th. Wolf	(14)
<i>Phtheirospermum japonicum</i> (Thunb.) Kanitz	(25)	<i>Potentilla matsunurae</i> Th. Wolf	(14)
PHYLLANTHACEAE	(17)	<i>Potentilla niponica</i> Th. Wolf	(15)
<i>Phyllanthus ussuriensis</i> Rupr. et Maxim.	(17)	<i>Pourthinea villosa</i> (Thunb.) Decne.	(15)

- Pourthaea villosa* (Thunb.) Decne. var. *laevis* (Thunb.) Stapf. (15)  
**PRIMULACEAE** (21)  
**PROTEACEAE** (12)  
*Fraxella vulgaris* L. var. *ilacina* Nakai f. *asiatica* (Nakai) H.Hara (25)  
*Prunus salicina* Lindl. (15)  
*Pseudognaphalium affine* (D.Don) Anderb. (28)  
*Pseudosasa japonica* (Siebold et Zucc. ex Steud.) Makino ex Nakai (11)  
**PTERIDACEAE** (1)  
*Pteridium aquilinum* (L.) Kuhn subsp. *japonicum* (Nakai) A. et D.Lév (1)  
*Pteris multiloba* Poir. (2)  
*Pteris dispar* Kunze (2)  
*Pteris excelsa* Gaudich. (2)  
*Pteris kiuschiensis* Hieron. (2)  
*Pteris multiloba* Poir. (2)  
*Pteris nipponica* W.C. Shieh (2)  
*Pteris wallichiana* J. Agardh (2)  
*Pterocarya rhoifolia* Siebold et Zucc. (16)  
*Pterocarya stenoptera* C.DC. (16)  
*Pterocypselia elata* (Hemsl.) C. Shih (28)  
*Pterocypselia indica* (L.) C. Shih (28)  
*Pterocypselia triangulata* (Maxim.) C. Shih (28)  
*Pueraria lobata* (Willd.) Ohwi (13)  
*Pulsatilla cernua* (Thunb.) Bercht. et J. Presl (18)  
*Punica granatum* L. (22)  
*Pyrola asarifolia* Michx. subsp. *incarnata* (DC.) A.E. Murray (22)  
*Pyrola japonica* Klenze ex Alefeld (5)  
*Pyrosia linearifolia* (Hook.) Ching (5)  
*Pyrosia lingua* (Thunb.) Farw. (5)  
*Pyrosia polydactyla* (Hance) Ching (5)  
**Q**  
*Quercus acuta* Thunb. (16)  
*Quercus acutissima* Carruth. (16)  
*Quercus aliena* (L.) Lindl. var. *umbellata* (Thunb.) H. Ohashi (16)  
*Quercus crispula* Blume (16)  
*Quercus dentata* Thunb. (16)  
*Quercus gilva* Blume (16)  
*Quercus glauca* Thunb. (16)  
*Quercus myrsinoides* Blume (16)  
*Quercus phillyroides* A. Gray (16)  
*Quercus salicina* Blume f. *angustata* (Nakai) H. Ohba (16)  
*Quercus serrata* Murray (16)  
*Quercus serrata* Murray f. *donarum* (Nakai) Kitam. (16)  
*Quercus sessilifolia* Blume (16)  
*Quercus variabilis* Blume (16)  
*Quercus* × *takatorensis* Makino (16)  
**R**  
**RANUNCULACEAE** (11)  
*Ranunculus cantoniensis* DC. (12)  
*Ranunculus japonicus* Thunb. (12)  
*Ranunculus sceleratus* L. (12)  
*Ranunculus silerifolius* H.Lév. (12)  
*Ranunculus silerifolius* H.Lév. var. *glaber* (H. Boissieu) Tamura (12)  
*Raphanus sativus* L. var. *hertzensis* Backer f. *raphanistroides* Makino (20)  
*Reineckea carnea* (Andrews) Kunth (8)  
**RHAMNACEAE** (15)  
*Rhamnella franguloides* (Maxim.) Weberb. (15)  
*Rhaphiobotrys indica* (L.) Lindl. var. *umbellata* (Thunb.) H. Ohashi (15)  
*Rhododendron brachycarpum* D. Don ex G. Don (22)  
*Rhododendron dilatatum* Miq. (22)  
*Rhododendron kaempferi* Planch. (22)  
*Rhododendron keiskei* Miq. (22)  
*Rhododendron kiyosumense* (Makino) Makino (22)  
*Rhododendron semibarbatum* Maxim. (22)  
*Rhododendron* × *obtusum* (Lindl.) Planch. (22)  
*Rhododendron* × *pulchrum* Sweet 'Oomurasaki' (22)  
*Rhus javanica* L. var. *chinensis* (Mill.) T. Yamaz. (18)  
*Rhynchosia acutifolia* Makino (13)  
*Rhynchosia volubilis* Lour. (13)  
*Rhynchospermum verticillatum* Reinw. (28)  
*Robinia pseudoacacia* L. (13)  
*Robinia pseudoacacia* L. f. *inermis* (Mirb.) Rehder (23)  
*Rodgersia polyphylla* A. Gray (12)  
*Rohdea japonica* (Thunb.) Roth (8)  
*Rorippa indica* (L.) Hiern (20)  
*Rosa chinensis* Jacq. (15)  
*Rosa multiflora* Thunb. (15)  
*Rosa nipponensis* Crép. (15)  
*Rosa omei* Makino var. *oligantha* (Franch. et Sav.) H. Ohba (15)  
**ROSACEAE** (14)  
*Rotala indica* (Willd.) Koehne (18)  
*Rubia argyi* (H.Lév. et Vaniot) H. Hara ex Lauener et D.K. Ferguson (23)  
**RUBIACEAE** (23)  
*Rubus buergeri* Miq. (15)  
*Rubus crataegifolius* Bunge (15)  
*Rubus croceocanthus* H.Lév. (15)  
*Rubus hikonensis* Franch. et Sav. (15)  
*Rubus hirsutus* Thunb. (15)  
*Rubus illecebrosus* Focke (15)  
*Rubus microphyllus* L.f. (15)  
*Rubus minusculus* H.Lév. et Vaniot (15)  
*Rubus palmatus* Thunb. var. *coptophyllus* (A. Gray) Kuntze ex Koidz. (15)  
*Rubus parvifolius* L. (15)  
*Rubus phoenicolasius* Maxim. (15)  
*Rubus trifidus* Thunb. (15)  
*Rubbeckia hirta* L. var. *pulcherrima* Farw. (28)  
*Rumex acetosa* L. (20)  
*Rumex acetosella* L. subsp. *pyrenaeicus* (Pourret ex Lapeyr.) Akeroyd (20)  
*Rumex conglomeratus* Murray (20)  
*Rumex crispus* L. (20)  
*Rumex japonicus* Houtt. (20)  
*Rumex longifolius* DC. (20)  
**RUTACEAE** (19)  
**SABIACEAE** (12)  
*Saccharum spontaneum* L. var. *arabicola* (Ohwi) Ohwi (11)  
*Saccolobis spicata* (L.) Honda ex Masam. (11)  
*Sagina japonica* (Sw.) Ohwi (20)  
*Sagina maxima* A. Gray (20)  
*Sagittaria trifolia* L. (6)  
**SALICACEAE** (17)  
*Salix babylonica* L. f. *rokkaku* Kimura (17)  
*Salix caprea* L. (17)  
*Salix chionomeioides* Kimura (17)  
*Salix eriocarpa* Franch. et Sav. (17)  
*Salix gracilistyla* Miq. (17)  
*Salix integra* Thunb. (17)  
*Salix japonica* Thunb. (17)  
*Salix mitsueana* Seemans subsp. *gymnolepis* (H.Lév. et Vaniot) H. Ohashi (17)  
et Yonek. (1)  
*Salix schwerinii* E.L. Wolf 'Kimuyanagi' (17)  
*Salix triandra* L. (17)  
*Salix udensis* Trautv. et C.A. Mey. (17)  
*Salpictrura organifolia* (Lam.) Baill. (24)  
*Salsola komarovii* Iljin (21)  
*Salvia japonica* Thunb. (25)  
*Salvia japonica* Thunb. f. *lanuginosa* (Franch.) E. Peter (25)  
*Salvia nipponica* Miq. (25)  
*Salvinia natans* (L.) All. (1)  
**SALVINIACEAE** (1)  
*Sambucus chinensis* Lindl. (28)  
*Sambucus racemosa* L. subsp. *sieboldiana* (Miq.) H. Hara (28)  
*Sanguisorba officinalis* L. (15)  
*Sanicula chinensis* Bunge (29)  
**SANTALACEAE** (20)  
**SAPINDACEAE** (19)  
*Sapindus mukorossi* Gaertn. (19)  
*Sarcandra glabra* (Thunb.) Nakai (5)  
*Sasa chartacea* (Makino) Makino et Shibata var. *nana* (Makino) Sad. Suzuki (11)  
*Sasa nipponica* Makino et Shibata (11)  
*Sasa veitchii* (Carrière) Rehder (11)  
*Sasaparilla borealis* (Hack.) Nakai (11)  
**SAURURACEAE** (5)  
*Saururus chinensis* (Lour.) Baill. (5)  
*Saussurea pulchella* (Fisch. ex Hornem.) Fisch. (28)  
*Saussurea ussuriensis* Maxim. (28)  
*Saxifraga fortunei* Hook. f. var. *otanii* (Honda) Wakab. (12)  
*Saxifraga stolonifera* Curtis (12)  
**SAXIFRAGACEAE** (12)  
*Scabiosa japonica* Miq. (29)  
*Scabiosa japonica* Miq. var. *hastifolia* Sugim. (29)  
*Schedonorus arundinaceus* (Schreb.) Dumort. (18)  
*Schedonorus pratensis* (Huds.) P. Beauv. (11)  
**SCHISANDRACEAE** (5)  
*Schizachyrium brevifolium* (Sw.) Nees ex Buse (11)  
*Schizophragma hydrangeoides* Siebold et Zucc. (21)  
*Schoenoplectus japonicus* (Roxb.) Palla (9)  
*Schoenoplectus triquetter* (L.) Palla (9)  
*Scirpus wichurae* Boeck. (9)  
*Scirpus wichurae* Boeck. f. *concolor* (Maxim.) Ohwi (9)  
**SCROPHULARIACEAE** (25)  
*Scutellaria indica* L. (25)  
*Scutellaria pekinensis* Maxim. var. *transita* (Makino) H. Hara (25)  
*Sedum bulbiferum* Makino (12)  
*Sedum japonicum* Siebold ex Miq. subsp. *oryzifolium* (Makino) H. Ohba (12)  
*Sedum* var. *viridius* (L.) P. Beauv. var. *pachystachys* (Franch. et Sav.) Makino (11)  
et Nemoto (1)  
*Shibataea kumasaca* (Zoll. ex Steud.) Nakai (11)  
*Sicyos angulatus* L. (17)  
*Sigesbeckia pubescens* (Makino) Makino (20)  
*Silene bacillifera* (L.) Roth var. *japonica* (Miq.) H. Ohashi et H. Nakai (28)  
*Silene firma* Siebold et Zucc. f. *pubescens* (Makino) M. Mizush. (20)  
*Silene gallica* L. (15)  
**SIMARUBACEAE** (19)  
*Sinomenium acutum* (Thunb.) Rehder et E.H. Wilson (11)  
*Siphonostegia chinensis* Benth. ex Hook. et Arn. (25)  
*Sisyrinchium angustifolium* Mill. (8)  
*Sisyrinchium rosulatum* E.P. Bicknell (8)  
*Sium ninsi* L. (29)  
*Skimmia japonica* Thunb. (19)  
*Skimmia japonica* Thunb. f. *yatabei* H. Ohba (19)  
**SMILACACEAE** (7)  
*Smilax china* L. (7)  
*Smilax riparia* A. DC. (7)  
**SOLANACEAE** (24)  
*Solanum carolinense* L. (24)  
*Solanum japonense* Nakai (24)  
*Solanum lyratum* Thunb. (24)  
*Solanum maximowiczii* Koidz. (24)  
*Solanum nigrum* L. (24)  
*Solidago altissima* L. (28)  
*Solidago virgaurea* L. subsp. *asiatica* (Nakai ex H. Hara) Kitam. ex H. Hara (28)  
*Sonchus asper* (L.) Hill (28)  
*Sonchus oleraceus* L. (28)  
*Sophora flavescens* Aiton (13)  
*Sorbaria sorbifolia* (L.) A. Braun var. *stellipila* Maxim. (15)  
*Sorbus gracilis* (Siebold et Zucc.) K. Koch (15)  
*Sorbus matsumurana* (Makino) Koehne (15)  
*Sorghum bicolor* Moench. (11)  
*Sporonemesis chinensis* (L.) Maxon (1)  
*Spiraea cantoniensis* Lour. (15)  
*Spiraea japonica* L.f. (15)  
*Spiraea thunbergii* Siebold ex Blume (15)  
*Spiranthes sinensis* (Pers.) Ames var. *amoena* (M. Bieb.) H. Hara (7)



<i>Spirodela polyrrhiza</i> (L.) Schleid.	(6)	<i>Trillium tschonoskii</i> Maxim.	(6)
<i>Spodiopogon cotulifer</i> (Thunb.) Hack.	(11)	<i>Triodanis perfoliata</i> (L.) Nieuwl.	(11)
<i>Sporobolus fertilis</i> (Steud.) Clayton	(11)	<i>Tripura divaricata</i> (Maxim.) P.D.Cantino	(25)
<i>Sporobolus fertilis</i> (Steud.) Clayton var. <i>purpureosuffusus</i> (Ohwi) Ohwi	(11)	<i>Tripterispermum japonicum</i> Siebold et Zucc.) Maxim.	(23)
<i>Sporopogon calycinus</i> (Maxim.) Kitag.	(30)	<i>Trostium bitidum</i> (Thunb.) Ohwi	(11)
<i>Stachys aspera</i> Michx. var. <i>hispidula</i> (Regel) Vorosch.	(25)	TROCHODENDRACEAE	(12)
STACHYURACEAE	(18)	<i>Trochodendron aralioides</i> Siebold et Zucc.	(12)
<i>Stachyurus praecox</i> Siebold et Zucc.	(18)	<i>Tubocapsicum anomalum</i> (Franch. et Sav.) Makino	(24)
<i>Stachyurus praecox</i> Siebold et Zucc. var. <i>matsuzakii</i> (Nakai) Makino ex H.Hara	(18)	<i>Tylophora aristolochioides</i> Miq.	(23)
<i>Staphylea bumalda</i> DC.	(18)	<i>Tylophora floribunda</i> Miq.	(23)
STAPHYLEACEAE	(18)	<i>Typha domingensis</i> Pers.	(8)
<i>Stauntonia hexaphylla</i> (Thunb.) Deene.	(11)	<i>Typha latifolia</i> L.	(8)
<i>Stegogramma pozoi</i> (Lag.) K.Iwats. subsp. <i>mollissima</i> (Fisch. ex Kunze) K.Iwats.	(2)	<i>Typha orientalis</i> C.Presl	(8)
<i>Stegogramma pozoi</i> (Lag.) K.Iwats. subsp. <i>mollissima</i> (Fisch. ex Kunze) K.Iwats. f. <i>pilosissima</i> (H. Itô) Sugim.	(2)	TYPHACEAE	(8)
<i>Stellaria aquatica</i> (L.) Scop.	(20)	ULMACEAE	(15)
<i>Stellaria diversiflora</i> Maxim.	(20)	<i>Ulmus davidiana</i> Planch. var. <i>japonica</i> (Rehder) Nakai	(15)
<i>Stellaria media</i> (L.) Vill.	(20)	<i>Ulmus parvifolia</i> Jacq.	(15)
<i>Stellaria neglecta</i> Weihe	(21)	<i>Ulmus rhyrachyloides</i> (Miq.) Miq.	(23)
<i>Stellaria sessiliflora</i> Y.Yabe	(21)	<i>Urtica thunbergiana</i> Siebold et Zucc.	(16)
<i>Stellaria uliginosa</i> Murray var. <i>undulata</i> (Thunb.) Fenzl	(21)	URTICACEAE	(16)
<i>Stewartia monadelphica</i> Siebold et Zucc.	(22)	<i>Utricularia australis</i> R.Br.	(26)
<i>Stewartia pseudocamellia</i> Maxim.	(22)	<i>Utricularia bifida</i> L.	(26)
STYRACACEAE	(22)	<i>Utricularia coerulescens</i> L.	(26)
<i>Styrax japonica</i> Siebold et Zucc.	(22)	<i>Vaccinium bracteatum</i> Thunb.	(22)
<i>Styrax obtusata</i> Siebold et Zucc.	(22)	<i>Vaccinium smallii</i> A.Gray var. <i>glabrum</i> Koidz.	(22)
<i>Styrax striata</i> Makino	(22)	<i>Vaccinium vitis-idaea</i> L.	(22)
<i>Styrax suberifolius</i> Hook. et Arn.	(22)	<i>Vaccinium thuyoides</i> Maxim.	(22)
<i>Sweria bimaculata</i> (Siebold et Zucc.) Hook.f. et Thomson ex C.B.Clark	(23)	<i>Vandenboschia kalamocarpa</i> (Hayata) Ebihara	(1)
<i>Sweria japonica</i> (Schult.) Makino	(23)	<i>Veratrum maackii</i> Regel var. <i>japonicum</i> (Baker) T.Shimizu	(6)
<i>Symphoricarpon subulatum</i> (Michx.) G.L.Nesom	(28)	<i>Veratrum maackii</i> Regel var. <i>maackioides</i> (O.Loes.) H.Hara	(6)
<i>Symphoricarpon subulatum</i> (Michx.) G.L.Nesom var. <i>sguanatum</i> (Spreng.) S.D.Sundberg	(28)	VERBENACEAE	(26)
SYMPLOCACEAE	(22)	<i>Vernicia cordata</i> (Thunb.) Airy Shaw	(17)
<i>Symplocos prunifolia</i> Siebold et Zucc.	(22)	<i>Veronica arvensis</i> L.	(24)
<i>Symplocos sawadaiensis</i> Nagam.	(22)	<i>Veronica persica</i> Poir.	(24)
<i>Syneilesis palmata</i> (Thunb.) Maxim.	(28)	<i>Veronica polita</i> Fr. var. <i>ilacina</i> (T.Yamaz.) T.Yamaz.	(24)
<i>Synurus excelsus</i> (Makino) Kitam.	(28)	<i>Veronica undulata</i> Wall.	(24)
<i>Synurus pungens</i> (Franch. et Sav.) Kitam.	(28)	<i>Viburnum dilatatum</i> Thunb.	(28)
<i>Syringa reticulata</i> (Blume) H.Hara	(24)	<i>Viburnum erosum</i> Thunb.	(28)
T		<i>Viburnum odoratissimum</i> Ker Gawl. var. <i>awabuki</i> (K.Koch) Zabel	(28)
<i>Taeniophyllum glandulosum</i> Blume	(7)	<i>Viburnum opulus</i> L. var. <i>sargentii</i> (Koch) Takeda	(29)
TAMARICACEAE	(20)	<i>Viburnum plicatum</i> Thunb. var. <i>tomentosum</i> Miq.	(29)
<i>Tamarix chinensis</i> Lour.	(20)	<i>Viburnum sieboldii</i> Miq.	(29)
<i>Taraxacum albifolium</i> Dahlst.	(28)	<i>Vicia cracca</i> L.	(13)
<i>Taraxacum officinale</i> Weber ex F.H.Wigg.	(28)	<i>Vicia faba</i> L.	(13)
<i>Taraxacum platycarpum</i> Dahlst.	(28)	<i>Vicia hirsuta</i> (L.) Gray	(13)
TAXACEAE	(5)	<i>Vicia japonica</i> A.Gray	(14)
<i>Taxillus kaempferi</i> (DC.) Danser	(20)	<i>Vicia sepium</i> L.	(14)
<i>Taxillus yadori</i> (Siebold ex Maxim.) Danser	(20)	<i>Vicia tetrasperma</i> (L.) Schreb.	(14)
<i>Taxodium distichum</i> (L.) Rich.	(5)	<i>Vicia undulata</i> A.Gray	(14)
<i>Taxus cuspidata</i> Siebold et Zucc.	(5)	<i>Vigna angularis</i> (Willd.) Ohwi et H.Obashi var. <i>nipponensis</i> (Ohwi) Ohwi	(14)
<i>Taxus cuspidata</i> Siebold et Zucc. var. <i>nana</i> Hort. ex Rehder	(5)	et H.Obashi	(14)
<i>Tephrosia integrifolia</i> (L.) Holub subsp. <i>kirilowii</i> (Turcz. ex DC.) B.Nord.	(28)	<i>Vinca major</i> L.	(23)
<i>Tephrosia pteroti</i> (Miq.) Holub	(28)	<i>Vincetoxicum atratum</i> (Bunge) C.Morren et Dence.	(23)
<i>Ternstroemia gymnanthera</i> (Wight et Arn.) Bedd.	(21)	<i>Vincetoxicum japonicum</i> (C.Morren et Dence.) Dence.	(23)
<i>Tetragonia tetragonoides</i> (Pall.) Kuntze	(21)	<i>Vincetoxicum pycnostelma</i> Kitag.	(23)
<i>Teucrium viscidum</i> Blume var. <i>miqellianum</i> (Maxim.) H.Hara	(25)	<i>Vincetoxicum subanceolatum</i> (Miq.) Maxim.	(23)
<i>Thalictrum minus</i> L. var. <i>hypoleucum</i> (Siebold et Zucc.) Miq.	(25)	<i>Viola acuminata</i> Ledeb.	(18)
THEACEAE	(18)	<i>Viola betonicifolia</i> Sm. var. <i>albescens</i> (Nakai) F.Maek. et T.Hashim.	(18)
<i>Theligonum japonicum</i> Okubo et Makino	(23)	<i>Viola hondoensis</i> W.Becker et H.Boissieu	(18)
THELYPTERIDACEAE	(2)	<i>Viola japonica</i> Miq. ex DC.	(18)
<i>Thelypteris acuminata</i> (Houtt.) C.V.Morton	(2)	<i>Viola keiskei</i> Langsd.	(18)
<i>Thelypteris angustata</i> (Miq.) Ching	(2)	<i>Viola mandshurica</i> W.Becker	(18)
<i>Thelypteris decursivoimata</i> (H.C.Hall) Ching	(2)	<i>Viola maximowicziana</i> Makino	(18)
<i>Thelypteris glanduligera</i> (Kunze) Ching	(2)	<i>Viola obtusa</i> Makino	(18)
<i>Thelypteris japonica</i> (Baker) Ching	(2)	<i>Viola phalacrocarpa</i> Maxim.	(18)
<i>Thelypteris laxa</i> (Franch. et Sav.) Ching	(2)	<i>Viola sieboldii</i> Maxim.	(18)
<i>Thelypteris levellei</i> (Christ) C.M.Kuo	(2)	<i>Viola tokubuchiana</i> Makino var. <i>takedana</i> (Makino) F.Maek.	(18)
<i>Thelypteris palustris</i> (Salisb.) Schott	(2)	<i>Viola virecunda</i> A.Gray	(18)
<i>Thelypteris torresiana</i> (Gaudich.) Alston var. <i>caevata</i> (Baker) K.Iwats.	(2)	VIOLACEAE	(18)
<i>Thelypteris viridifrons</i> Tagawa	(2)	VITACEAE	(12)
<i>Thimelicium triandra</i> (Forsk. var. <i>japonica</i> (Willd.) Makino	(11)	<i>Vitex rotundifolia</i> L.f.	(25)
<i>Thesium chinense</i> Turcz.	(20)	<i>Vitis ficifolia</i> Bunge	(12)
<i>Thlaspi arvense</i> L.	(20)	<i>Vitis flexuosa</i> Thunb.	(13)
<i>Thrixspermum japonicum</i> (Miq.) Rehb.f.	(7)	<i>Vitis flexuosa</i> Thunb. var. <i>tsukubana</i> Makino	(13)
<i>Thuja occidentalis</i> L.	(7)	<i>Vitis vinifera</i> L.	(13)
<i>Thuja standishii</i> (Gordon) Carrière	(7)	<i>Vulpia myuros</i> (L.) C.C.Gmel.	(11)
<i>Thujopsis dolabrata</i> (L.f.) Siebold et Zucc.	(5)	W	
THYMELAEACEAE	(5)	<i>Wahlenbergia marginata</i> (Thunb.) A.DC.	(26)
<i>Tilia japonica</i> (Miq.) Simonk.	(19)	<i>Weigela coraeensis</i> Thunb.	(29)
<i>Tilia miqelliana</i> Maxim.	(19)	<i>Weigela decora</i> (Nakai) Nakai	(29)
<i>Tilia platyphyllos</i> Scop.	(19)	<i>Weigela hortensis</i> (Siebold et Zucc.) K.Koch	(29)
<i>Tipularia japonica</i> Matsum.	(7)	<i>Weigela × hakonensis</i> Nakai	(29)
<i>Torilis japonica</i> (Houtt.) DC.	(30)	<i>Wisteria floribunda</i> (Willd.) DC.	(14)
<i>Torilis scabra</i> (Thunb.) DC.	(30)	WOODSIACEAE	(2)
<i>Torreya nucifera</i> (L.) Siebold et Zucc.	(5)	<i>Woodwardia orientalis</i> Sw.	(3)
<i>Toxicodendron orientale</i> Greene	(18)	<i>Woodwardia prolifera</i> Hook. et Arn.	(3)
<i>Toxicodendron succedaneum</i> (L.) Kuntze	(18)	X	
<i>Toxicodendron sylvestre</i> (Siebold et Zucc.) Kuntze	(18)	<i>Xanthium orientale</i> L. subsp. <i>italicum</i> (Moretti) Greuter	(28)
<i>Toxicodendron trichocarpum</i> (Miq.) Kuntze	(18)	<i>Xanthium strumarium</i> L. subsp. <i>sibiricum</i> (Patin ex Widder) Greuter	(28)
<i>Toxicodendron vernacellum</i> (Stokes) F.A.Barkley	(18)	XANTHORRHOACEAE	(8)
<i>Trachelospermum asiaticum</i> (Siebold et Zucc.) Nakai	(23)	<i>Youngia japonica</i> (L.) DC.	(28)
<i>Trachelospermum asiaticum</i> (Siebold et Zucc.) Nakai var. <i>majus</i> (Nakai) Ohwi	(23)	Z	
<i>Trachelospermum jasmynoides</i> (Lindl.) Lemaire var. <i>pubescens</i> Makino	(23)	<i>Zanthoxylum armatum</i> DC. var. <i>subtrifoliatum</i> (Franch.) Kitam.	(19)
<i>Trachycarpus fortunei</i> (Hook.) H.Wendl.	(8)	<i>Zanthoxylum piperitum</i> (L.) DC.	(19)
<i>Tridacantha fluminensis</i> Vell.	(8)	<i>Zanthoxylum schinifolium</i> Siebold et Zucc.	(19)
<i>Trapa japonica</i> Flerow	(18)	<i>Zehneria japonica</i> (Thunb.) H.Y.Liu	(17)
<i>Trichosanthes cucumeroides</i> (Ser.) Maxim. ex Franch. et Sav.	(17)	<i>Zelkova serrata</i> (Thunb.) Makino	(15)
<i>Trichosanthes kirilowii</i> Maxim. var. <i>japonica</i> (Miq.) Kitam.	(17)	<i>Zephyranthes carinata</i> Herb.	(8)
<i>Tricyrtis hirta</i> (Thunb.) Hook.	(7)	<i>Zingiber mioga</i> (Thunb.) Roscoe	(8)
<i>Tricyrtis macrospora</i> Miq.	(7)	ZINGIBERACEAE	(8)
<i>Trifolium dubium</i> Sibth.	(13)	<i>Ziziphus jujuba</i> Mill. var. <i>inermis</i> (Bunge) Rehder	(15)
<i>Triglochin asiatica</i> (Kitag.) A. et D.Löve	(6)	ZOSTERACEAE	(6)
<i>Trigonotis pedicularis</i> (Trevir.) F.B.Forbes et Hemsf.	(24)	<i>Zoysia japonica</i> Steud.	(11)







フウ科	(12)	マメヅタ	(4)	メアオスゲ	(9)	ヤマモガシ科	(12)
フキ	(28)	マメヅタラン	(7)	メグルカヤ	(11)	ヤマモモ	(16)
フクオウソウ	(28)	マメ科	(13)	メギ	(11)	ヤマモモ科	(16)
フクサクラ	(11)	マヤラン	(7)	メギ科	(11)	ヤマメゾンテツ	(3)
フサザク科	(11)	マユミ	(10)	メダケ	(17)	ヤマユリ	(7)
フサジュンサイ	(5)	マルバアオダモ	(24)	メダラ	(29)	ヤマワツクシウ	(8)
フサモ	(12)	マルバアオダモ	(21)	メドハギ	(13)	ヤマルリソウ	(24)
フシ	(14)	マルバアオダモ	(15)	メナモミ	(28)	ヤワラシダ	(9)
フシアカシヨウマ	(12)	マルバアオダモ	(26)	メハシキ	(25)	ヤワラスゲ	(2)
フシウツギ	(24)	マルバウツギ	(21)	メヒシバ	(10)	ユ	
フジカンゾウ	(13)	マルバグミ	(15)	メヤブソテツ	(3)	ユウガギク	(26)
フジキ	(13)	マルバコンロンソウ	(19)	メヤブアオ	(16)	ユウカリ	(18)
フシナデシコ	(20)	マルバスマレ	(18)	モウセンゴケ	(20)	ユキシタ	(12)
フシハタザオ	(19)	マルバフシヤノキ	(23)	モウセンゴケ科	(20)	ユキシタ科	(12)
フタクサ	(26)	マルバウツクサ	(8)	モクセン	(24)	ユキヤナギ	(15)
フタバムグラ	(23)	マルバヌスビトハギ	(13)	モクレン	(24)	ユズリハ	(12)
フタリシズカ	(5)	マルバノキ	(12)	モクレン科	(6)	ユズリハ科	(12)
フチシンドウ	(23)	マルバノボロシ	(24)	モミ	(6)	ユリシキ	(6)
フク	(13)	マルバハギ	(15)	モチノキ	(26)	ユリ科	(7)
フドウ科	(12)	マルバベニシダ	(3)	モチノキ科	(26)	ヨ	
フトボナギナタコウジュ	(25)	マルミヤマゴボウ	(21)	モッコク	(21)	ヨシユショウセンアサガオ	(24)
フトモモ科	(18)	マンサク	(12)	モトダイタギ	(19)	ヨシユヤマゴボウ	(21)
フナ	(16)	マンサク科	(12)	モミ	(5)	ヨウラクシ	(7)
フナバラソウ	(23)	マンリョウ	(21)	モミジイチゴ	(15)	ヨコハマイリデ	(4)
フナ科	(16)	ミ		モミジガサ	(28)	ヨコハマダケ	(10)
フモトカグマ	(1)	ミウライノデ	(4)	モミジバフウ	(12)	ヨコレネコメ	(12)
フモトシケシダ	(3)	ミウライノデ	(14)	モミジヒツバ	(5)	ヨシ	(10)
フモトシダ	(1)	ミウライノデ科	(1)	モミ	(14)	ヨシノムグラ	(23)
フモトスミレ	(18)	ミカン科	(19)	モリシリアアサシア	(13)	ヨモギ	(26)
フユアオイ	(19)	ミヤマザイロ	(29)	モロコシ	(11)	ラ	
フユイチゴ	(19)	ミス	(16)	モロコシソウ	(22)	ラクウショウ	(5)
フユザンショウ	(15)	ミスアオイ科	(8)			ラセイトウウ	(16)
フユノハナワラビ	(1)	ミスアオイ科	(8)	ヤエムグラ	(23)	ラシホクボク	(18)
フユウ	(19)	ミスアオイ科	(16)	ヤエヤマフキ	(14)	ラシウアオイ	(6)
フランスカイランショウ	(5)	ミスギ	(21)	ヤクソウ	(27)	ラン科	(7)
		ミスギ科	(21)	ヤグルマソウ	(12)		
		ミスダツツケバナ	(19)	ヤシ	(8)	リュウキョウマダギ	(21)
		ミスダツツケバナ	(18)	ヤシ科	(8)	リュウゼン草	(27)
		ミスダツツケ	(16)	ヤセウラボ	(25)	リュウノギク	(27)
		ミスニラ	(1)	ヤダケ	(11)	リュウノギ	(27)
		ミスニラ科	(1)	ヤチダモ	(24)	リュウボ	(22)
		ミスヒキ	(20)	ヤツデ	(29)	リュウボ科	(22)
		ミスヒキ	(16)	ヤナギイチョウ	(16)	リュウノメンダ	(3)
		ミゾイチゴツナギ	(10)	ヤナギダマ	(20)	リュウド	(23)
		ミゾカシ	(26)	ヤナギ科	(17)	リュウド科	(23)
		ミゾシダ	(2)	ヤノネグサ	(20)	リュボク	(14)
		ミゾシダモドキ	(2)	ヤノネシダ	(4)		
		ミゾシダ	(20)	ヤハスソウ	(13)	レ	
		ミゾナオン	(13)	ヤブガラシ	(12)	レモンエゴマ	(25)
		ミゾハギ	(18)	ヤブコウジ	(21)	レンギョウ	(24)
		ミゾハギ科	(18)	ヤブジラミ	(30)	レンブクソク	(28)
		ミゾホオズキ	(25)	ヤブツルク	(3)	ローソクハシ	(5)
		ミゾキ	(20)	ヤブツルギ	(27)	ロウカヤナギ	(17)
		ミゾシイノデ	(4)	ヤブタビラコ	(28)		
		ミゾテウラボシ	(5)	ヤブツバキ	(22)	ワセオハナ	(11)
		ミゾテカエデ	(9)	ヤブツルアズキ	(14)	ワダン	(27)
		ミツバ	(29)	ヤブテマリ	(29)	ワビ	(1)
		ミツバケビ	(24)	ヤブニクイ	(6)	ワルズビ	(24)
		ミツバハウツギ	(18)	ヤブニンジン	(29)	ワレモコウ	(15)
		ミツバハウツギ科	(18)	ヤブハギ	(13)		
		ミツバハウツグリ	(14)	ヤブヘビイチョ	(14)		
		ミツバハツツジ	(22)	ヤブアサ	(13)		
		ミツヤマ	(19)	ヤブシユウガ	(8)		
		ミドリハコベ	(21)	ヤブムラサキ	(25)		
		ミドリヒメワラビ	(2)	ヤブラン	(8)		
		ミドリワラビ	(3)	ヤブレガサ	(28)		
		ミミキグサ	(26)	ヤマトリガサ	(21)		
		ミミナガサ	(20)	ヤマアブ	(9)		
		ミヤギノハギ	(13)	ヤママイ	(9)		
		ミヤコグサ	(13)	ヤマイダチシダ	(3)		
		ミヤコササ	(11)	ヤマイダチソウ	(2)		
		ミヤコササ	(11)	ヤマクダリスカグラ	(29)		
		ミヤコササソテツ	(3)	ヤマウコギ	(29)		
		ミヤマアキノノゲシ	(28)	ヤマウルシ	(18)		
		ミヤマイトヨモギ	(4)	ヤマオダマキ	(11)		
		ミヤマカサ	(29)	ヤマカキシダ	(9)		
		ミヤマキケマン	(7)	ヤマキンネノボタン	(12)		
		ミヤマキケマン	(9)	ヤマグルマ	(12)		
		ミヤマキケマン	(11)	ヤマグルマ科	(12)		
		ミヤマキンバイ	(14)	ヤマグルマ	(15)		
		ミヤマキノ	(19)	ヤマグルマハシ	(6)		
		ミヤマゴボウ	(22)	ヤマグルマ	(21)		
		ミヤマチドメ	(29)	ヤマゴボウ科	(21)		
		ミヤマトバラ	(13)	ヤマサギゴケ	(25)		
		ミヤマナルコリ	(8)	ヤマザクラ	(14)		
		ミヤマハコ	(21)	ヤマタチミンウ	(25)		
		ミヤマハコ	(12)	ヤマツツジ	(22)		
		ミヤマフユイチゴ	(15)	ヤマテリハノイバラ	(15)		
		ミヨウガ	(8)	ヤマトウバナ	(25)		
				ヤマトウバナ	(23)		
				ヤマトリガサ	(11)		
				ヤマナラシ	(17)		
				ヤマニガナ	(28)		
				ヤマヌカボ	(9)		
				ヤマネノメソウ	(12)		
				ヤマノイモ	(6)		
				ヤマノイモ科	(6)		
				ヤマハギ	(13)		
				ヤマハゼ	(18)		
				ヤマハタザオ	(19)		
				ヤマハコ	(25)		
				ヤマハハコ	(26)		
				ヤマハハコ	(16)		
				ヤマハハコ	(17)		
				ヤマハハコ	(11)		
				ヤマハハコ	(25)		
				ヤマハハコ	(7)		
				ヤマハハコ	(13)		
				ヤマハハコ	(24)		
				ヤマハハコ	(11)		
				ヤマハハコ	(25)		
				ヤマハハコ	(13)		
				ヤマハハコ	(11)		
				ヤマハハコ	(23)		
				ヤマハハコ	(11)		
				ヤマハハコ	(23)		